₹ 6 @vishwavaninews epaper.vishwavani.news vishwavani.news ಬೆಂಗಳೂರು | ಹುಬ್ಬಳ್ಳಿ | ಮಂಗಳೂರು | ದಾವಣಗೆರೆ | ಕಲಬುರಗಿ | ಬೆಳಗಾವಿ ಮಂಗಳವಾರ 17.06.2025 ಸಂಪುಟ: 68 ಸಂಚಿಕೆ: 43 ಪುಟಗಳು: 12 ಪ್ರಧಾನ ಸಂಪಾದಕ: ವಿಶ್ವೇಶ್ವರ ಭಟ್

ವಿಶ್ವವಾಣಿ

ವಿಶ್ವಾಸವೇ ವಿಶ್ವ

ಮೋದಿಗೆ ಸೈಪ್ರಸ್‌ನ ನಾಗರಿಕ ಪ್ರಶಸ್ತಿ

ಸೈಪ್ರಸ್ ಪ್ರವಾಸದಲ್ಲಿರುವ ಪ್ರಧಾನಿ ನರೇಂದ್ರ ಮೋದಿ ಅವರಿಗೆ ಸೋಮವಾರ ಆ ದೇಶದ ಅತ್ಯುನ್ನತ ನಾಗರಿಕ ಪ್ರಶಸ್ತಿಯಾದ ಗ್ರ್ಯಾಂಡ್ ಕ್ರಾಸ್ ಆಫ್ ದಿ ಆರ್ಡರ್ ಆಫ್ ಮಕರಿಯೋಸ್ III ಆಫ್ ಸೈಪ್ರಸ್ ಪ್ರದಾನ ಮಾಡಲಾಯಿತು. ಸೈಪ್ರಸ್ ಅಧ್ಯಕ್ಷ ನಿಕೋಸ್ ಕ್ರಿಸ್ಟೋಡೌಲೈಡ್ಸ್ ಪ್ರಶಸ್ತಿ ನೀಡಿ ಗೌರವಿಸಿದರು. ಆರ್ಡರ್ ಆಫ್ ಮಕರಿಯೋಸ್ III ಸೈಪ್ರಸ್‌ನ ಮೊದಲ ಅಧ್ಯಕ್ಷ ಆರ್ಚ್‌ಬಿಷಪ್ ಮಕರಿಯೋಸ್ III ಅವರ ಹೆಸರಿನಲ್ಲಿ ನೀಡುವ ಅತ್ಯುನ್ನತ ನಾಗರಿಕ ಗೌರವವಾಗಿದೆ.

ಸೊಂಪಾದ ಪುಟಗಳು

ದಳಗಳನ್ನು ಒಗ್ಗೂಡಿಸುವುದು ಸುಲಭವೇ?

ಅಶ್ವತ್ಥಕಟ್ಟೆ
ರಂಜಿತ್ ಎಚ್. ಅಶ್ವತ್ಥ 6

ಅಭಿವೃದ್ಧಿ ಎನ್ನುವ ಮಾಯಾಜಿಂಕೆಯ ಬೆನ್ನತ್ತಿ ಸಿಕ್ಕಿದ್ದು ಖಿನ್ನತೆ!

ವಿಶ್ವರಂಗ
ರಂಗಸ್ವಾಮಿ ಮೂಕನಹಳ್ಳಿ 7

ದಾರಿದೀಪೋಕ್ತಿ

ದೈಹಿಕ ಸೌಂದರ್ಯ ಜೀವನವಿಡೀ ಒಂದೇ ರೀತಿ ಇರುವುದಿಲ್ಲ. ವರ್ಷಗಳು ಉರುಳಿದಂತೆ ಆಕರ್ಷಣೆ ಕುಗ್ಗುತ್ತದೆ. ಆದರೆ ನಮ್ಮ ಗುಣ, ಸ್ವಭಾವ ಮತ್ತು ವರ್ತನೆ ಹಾಗಲ್ಲ, ಅವು ಯಾವತ್ತೂ ಸುಧಾರಿಸುತ್ತಾ ಹೋಗಬೇಕು. ಅವು ಕುಗ್ಗಲು ಬಿಡಬಾರದು. ನಮ್ಮ ವ್ಯಕ್ತಿತ್ವವನ್ನು ಕಾಪಾಡುವುದು ಅವೇ ಎನ್ನುವುದನ್ನು ಮರೆಯಬಾರದು.

ವಕ್ರತುಂಡೋಕ್ತಿ

ಕೆಲವರು ಶಾಪಿಂಗ್ ಮಾಡುವುದನ್ನು ಬಿಟ್ಟುಬಿಡಬೇಕು ಎಂದು ನಿರ್ಧರಿಸುತ್ತಾರೆ. ಆದರೆ ಕೈಚೆಲ್ಲಿದರು ಎಂದು ಅನಿಸಿಕೊಳ್ಳಲು ಅವರಿಗೆ ಇಷ್ಟವಿರುವುದಿಲ್ಲ.

ಹೃದಯಾಘಾತ: ಜಿಲ್ಲಾ ಜಡ್ಜ್ ಸಾವು

ಕಲಬುರಗಿ: ಕೋರ್ಟ್ ಹಾಲ್‌ಗೆ ತೆರಳುವ ಕೆಲವೇ ನಿಮಿಷಗಳಿಗೂ ಮುನ್ನ ಹೃದಯಾಘಾತದಿಂದ ಹಿರಿಯ ನ್ಯಾಯಾಧೀಶರು ಸಾವನಪ್ಪಿರುವ ಘಟನೆ ಕಲಬುರಗಿಯ ಜಿಲ್ಲಾ ನ್ಯಾಯಾಲಯದಲ್ಲಿ ನಡೆದಿದೆ. ಕಲಬುರಗಿ ಜಿಲ್ಲಾ 3ನೇ ಹಿರಿಯ ಶ್ರೇಣಿ ನ್ಯಾಯಾಧೀಶರಾದ ವಿಶ್ವನಾಥ್ ವಿ ಮೂಗತಿ (44) ಸಾವನ್ನಪ್ಪಿದ ದುರ್ದೈವಿ ನ್ಯಾಯಾಧೀಶರಾಗಿದ್ದಾರೆ. ಕೋರ್ಟ್ ಹಾಲಿಗೆ ತೆರಳುವ ಕೆಲಸವೇ ಸಮಯಕ್ಕೂ ಮೊದಲು ಘಟನೆ ಸಂಭವಿಸಿದೆ. ಕಳೆದ ವಾರ ವಷ್ಟೇ ಕಲಬುರಗಿ ಕೋರ್ಟ್‌ಗೆ ವಿಶ್ವನಾಥ ಅವರು ವರ್ಗಾವ ಣೆಯಾಗಿದ್ದರು.

ಹಜ್ ಯಾತ್ರಿಕರಿದ್ದ ವಿಮಾನದಲ್ಲಿ ಹೊಗೆ!

ಲಖನೌ: ಏರ್ ಇಂಡಿಯಾ ವಿಮಾನ ದುರಂತದ ಬೆನ್ನಿಗೇ ಸೌದಿ ಅರೇಬಿಯಾದ ಜೆಡ್ಡಾದಿಂದ ಹೊರಟು ಭಾರತದತ್ತ ಹಜ್ ಯಾತ್ರಿಕರು ಸೇರಿದಂತೆ 242 ಪ್ರಯಾಣಿಕರನ್ನು ಕರೆತರುತ್ತಿದ್ದ ಸೌದಿ ಏರ್‌ಲೈನ್ಸ್ ವಿಮಾನದಲ್ಲಿ ತಾಂತ್ರಿಕ ದೋಷ ಕಾಣಿಸಿಕೊಂಡಿದ್ದು, ವಿಮಾನದ ಚಕ್ರಗಳ ಭಾಗದಲ್ಲಿ ಕಿಡಿ ಉಂಟಾಗಿ ಹೊಗೆ ಹೊರಹೊಮ್ಮಿದೆ. ಸುದೈವವಶಾತ್ ವಿಮಾನ ಉತ್ತರ ಪ್ರದೇಶದ ಲಖನೌ ಅಂತಾರಾಷ್ಟ್ರೀಯ ವಿಮಾನ ನಿಲ್ದಾಣದಲ್ಲಿ ಭಾನುವಾರ ಬೆಳಗ್ಗೆ ಸುರಕ್ಷಿತವಾಗಿ ಇಳಿದಿದೆ. ವಿಮಾನದ ಎಡ ಚಕ್ರದ ಭಾಗದಲ್ಲಿ ಕಿಡಿಯುಂಟಾಗಿ ಹೊಗೆ ಹೊರ ಹೊಮ್ಮಿದೆ. ಹೈಡ್ರಾಲಿಕ್ ವ್ಯವಸ್ಥೆಯ ದೋಷದಿಂದ ಕಿಡಿ ಉಂಟಾಗಿರಬಹುದು ಎಂದು ಹೇಳಲಾಗಿದೆ. ಅಗ್ನಿಶಾಮಕ ದಳ ತಕ್ಷಣವೇ ಸ್ಥಳಕ್ಕೆ ಧಾವಿಸಿ ಕಿಡಿಯನ್ನು ನಿವಾರಿಸಿ ಹೊಗೆ ಹೊರಹೊಮ್ಮುವುದನ್ನು ತಡೆದಿದೆ.

ವಿಮಾನದ 2ನೇ ಬ್ಲ್ಯಾಕ್‌ಬಾಕ್ಸ್ ಪತ್ತೆ

ಅಹಮದಾಬಾದ್: ಏರ್ ಇಂಡಿಯ 171 ಬೋಯಿಂಗ್ ವಿಮಾನದ 2ನೇ ಬ್ಲ್ಯಾಕ್ ಬಾಕ್ಸ್ ಪತ್ತೆಯಾಗಿದೆ. 2ನೇ ಬ್ಲ್ಯಾಕ್‌ಬಾಕ್ಸ್ ವಿಮಾನ ಪತನದ ಕಾರಣ ತಿಳಿಯುವುದಕ್ಕೆ ಪ್ರಮುಖವಾಗಿದ್ದು ಇದರಲ್ಲಿ ವಿಮಾನ ಹಾರಾಟದ ಕೊನೆಯ 2 ಗಂಟೆಗಳ ಸಂಭಾಷಣೆ, ದತ್ತಾಂಶವಿರುತ್ತವೆ. ಕಾಕ್‌ಪಿಟ್‌ನಲ್ಲಿ ವಾಯ್ಸ್ ರೆಕಾರ್ಡರ್ ಮತ್ತು ಹಿಂಬದಿ ಬಾಲದ ಬಳಿ ಡೇಟಾ ರೆಕಾರ್ಡರ್ ಇರುತ್ತದೆ.

ಇರಾನ್‌ನಲ್ಲಿ 224 ಮಂದಿ ಸಾವು, ಇಸ್ರೇಲ್‌ನಲ್ಲೂ ಸಾವು, ನೋವು

ಸಮರ: ಮಾರಣಹೋಮ

ದುಬೈ: ಇಸ್ರೇಲ್ ಮತ್ತು ಇರಾನ್ ನಡುವಿನ ಸಂಘರ್ಷ 4ನೇ ದಿನ ತೀವ್ರ ಸ್ವರೂಪ ಪಡೆದಿದ್ದು ಇಸ್ರೇಲ್‌ನ ಸರಣಿ ಕ್ಷಿಪಣಿಗಳ ದಾಳಿಗೆ 224 ಮಂದಿ ಮೃತಪಟ್ಟಿದ್ದಾರೆಂದು ಇರಾನ್ ಹೇಳಿದೆ. ಇದೇ ವೇಳೆ ಇರಾನ್ ದಾಳಿಗೆ 24 ನಾಗರಿಕರು ಬಲಿಯಾಗಿದ್ದಾರೆ ಎಂದು ಇಸ್ರೇಲ್ ಹೇಳಿದೆ. ಆದರೆ ಸುದ್ದಿ ಸಂಸ್ಥೆಗಳ ಪ್ರಕಾರ ಎರಡೂ ದೇಶಗಳ ಸಂಘರ್ಷದಲ್ಲಿ 400ಕ್ಕೂ ಹೆಚ್ಚು ಮೃತಪಟ್ಟು 650ಕ್ಕೂ ಹೆಚ್ಚು ಮಂದಿ ಗಾಯಗೊಂಡಿದ್ದಾರೆ.

ಇಸ್ರೇಲ್ ಸೇನೆ ಇರಾನ್‌ನ ನ್ಯೂಕ್ಲಿಯರ್ ಕೇಂದ್ರ, ಕ್ಷಿಪಣಿ ವ್ಯವಸ್ಥೆಗಳು, ಸೇನಾ ಮುಖ್ಯಸ್ಥರು ಮತ್ತು ಅನಿಲ ದಾಸ್ತಾನುಗಳನ್ನು ಗುರಿಯಾಗಿಸಿಕೊಂಡು ದಾಳಿ ನಡೆಸಿವೆ. ಇದು ಇರಾನ್‌ಗೆ ತೀವ್ರ ಪ್ರಮಾಣದಲ್ಲಿ ಹಾನಿಯುಂಟು ಮಾಡಿದೆ. ರಾಜಧಾನಿ ಟೆಹರಾನ್ ಮೇಲೆ ಇಸ್ರೇಲ್ ನಿರಂತರವಾಗಿ ಕ್ಷಿಪಣಿ ದಾಳಿ ನಡೆಸಿದೆ. ರಾಜಧಾನಿಯ ಉತ್ತರಕ್ಕಿರುವ ವಿದೇಶಾಂಗ ಸಚಿವಾಲಯದ ಕಟ್ಟಡವೊಂದನ್ನು ಇಸ್ರೇಲ್ ಹೊಡೆದುರು ಳಿಸಿದೆ. ಇರಾನ್‌ನ ರಕ್ಷಣಾ ಸಚಿವಾಲಯವನ್ನೂ ಗುರಿಯಾಗಿಸಿ ಇಸ್ರೇಲ್ ದಾಳಿ ನಡೆಸಿದೆ. ದಾಳಿ ನಡೆದ ಸ್ಥಳಗಳಲ್ಲಿ ಗಾಯ ಗೊಂಡ ಜನರು ಓಡುತ್ತಿರುವ ದೃಶ್ಯ ಸಾಮಾನ್ಯವಾಗಿದೆ. ಕೆಲವರು ಮಸೀದಿಗಳಲ್ಲಿ ಆಶ್ರಯ ಪಡೆದಿದ್ದಾರೆ. ಇರಾನಿನ ಇಂಧನ ಮರುಪೂರಣ ವಿಮಾನವೊಂದನ್ನು ಹೊಡೆದುರು ಳಿಸಿರುವುದಾಗಿ ಇಸ್ರೇಲ್ ಹೇಳಿಕೊಂಡಿದೆ.

ಇದೇ ವೇಳೆ ಇರಾನ್ ಇಸ್ರೇಲ್ ಮೇಲೆ 300ಕ್ಕೂ ಕ್ಷಿಪಣಿಗಳನ್ನು ಬಳಸಿ ದಾಳಿ ಮಾಡಿದೆ. 22 ಕ್ಷಿಪಣಿಗಳು ದೇಶದ ಸೂಕ್ಷ್ಮ ಬಹು ಹಂತದ ವಾಯು ನೆಲೆಗಳನ್ನು ಗುರಿಯಾಗಿಸಿದ್ದವು ಎಂದು ಇಸ್ರೇಲ್ ಹೇಳಿದೆ. ಸತತ ನಾಲ್ಕನೇ ದಿನವೂ ಟೆಲಿಅವಿವ್ ಅಂತಾರಾಷ್ಟ್ರೀಯ ವಿಮಾನ ನಿಲ್ದಾಣವನ್ನು ಬಂದ್ ಮಾಡಲಾಗಿದೆ. ಟೆಲ್ ಅವೀವ್ ಸಮೀಪದ ಬತ್‌ಯಾಮ್‌ನಲ್ಲಿನ ವಸತಿ ಕಟ್ಟಡವೊಂದರ ಮೇಲೆ ಇರಾನ್ ಕ್ಷಿಪಣಿ ಬಿದ್ದು ಭಾರೀ ಸಾವು-ನೋವು ಸಂಭವಿಸಿದೆ. ಉತ್ತರ ಇಸ್ರೇಲ್‌ನ ಅರಬ್ ಪಟ್ಟಣ ತಮ್ರಾದಲ್ಲಿ ಕಟ್ಟಡವೊಂದರ ಮೇಲೆ ನಡೆದ ಕ್ಷಿಪಣಿ ದಾಳಿಯಲ್ಲಿ ಹಲವರು ಗಾಯಗೊಂಡಿದ್ದಾರೆ. ಹೈಫಾ ನಗರದಲ್ಲಿನ ತೈಲ ಸಂಸ್ಕರಣಾಗಾರವೊಂದು ಹಾನಿಗೊಳಗಾಗಿದೆ. ಇಸ್ರೇಲ್ ದಾಳಿ ನಿಲ್ಲದಿದ್ದರೆ ನಮ್ಮ ಪ್ರತಿಕ್ರಿಯೆಯೂ ನಿಲ್ಲುವುದಿಲ್ಲ ಎಂದು ಇರಾನ್‌ನ ವಿದೇಶಾಂಗ ವ್ಯವಹಾರಗಳ ಸಚಿವ ಅಬ್ಬಾಸ್ ಅರಾಘ್ಚಿ ಅವರು ಎಚ್ಚರಿಸಿದ್ದಾರೆ.

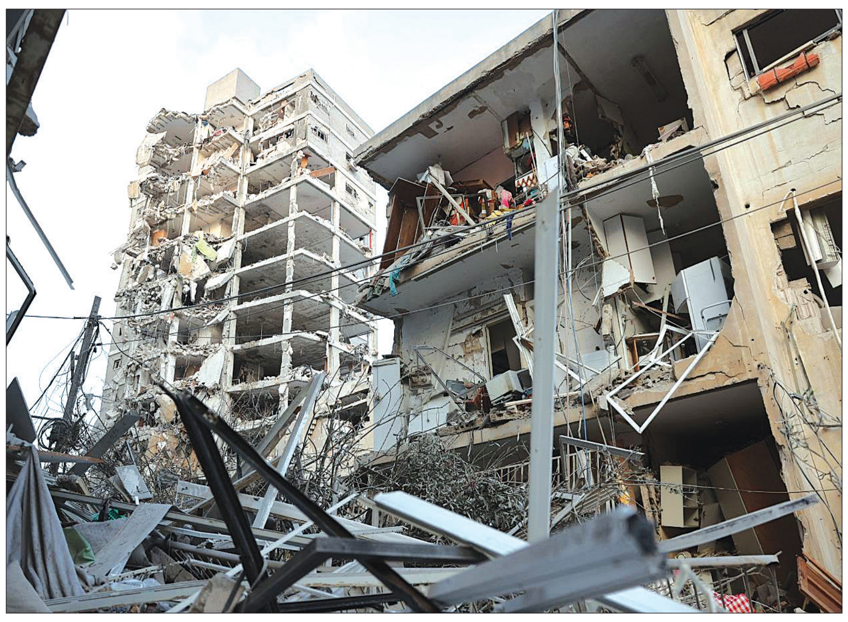

ಪಾಕ್ ಅಣು ಬಾಂಬ್ ದಾಳಿ?

ಇಸ್ರೇಲ್ ಪರಮಾಣು ಕ್ಷಿಪಣಿಗಳನ್ನು ಬಳಸಿದರೆ, ನಾವು ಪರಮಾಣು ಶಸ್ತ್ರಾಸ್ತ್ರಗಳಿಂದ ದಾಳಿ ಮಾಡುತ್ತೇವೆ ಎಂದು ಪಾಕಿಸ್ತಾನ ನಮಗೆ ತಿಳಿಸಿದೆ ಎಂದು ಇಸ್ಲಾಮಿಕ್ ರೆವಲ್ಯೂಷನರಿ ಗಾರ್ಡ್ ಕಾರ್ಪ್ಸ್ (ಐಆರ್‌ಜಿಸಿ) ಜನರಲ್ ಮತ್ತು ಇರಾನ್ ರಾಷ್ಟ್ರೀಯ ಭದ್ರತಾ ಮಂಡಳಿಯ ಸದಸ್ಯ ಮೊಹ್ಸೆನ್ ರೆಜೈ ಸಂದರ್ಶನವೊಂದರಲ್ಲಿ ಹೇಳಿದ್ದಾರೆ. ಆದರೆ ಪಾಕಿಸ್ತಾನದ ರಕ್ಷಣಾ ಸಚಿವ ಖವಾಜಾ ಆಸಿಫ್ ಈ ಹೇಳಿಕೆಯನ್ನು ನಿರಾಕರಿಸಿದ್ದು ನಾವು ಅಂತಹ ಯಾವುದೇ ಕೆಲಸಕ್ಕೆ ಮುಂದಾಗಲ್ಲ ಎಂದು ಹೇಳಿದ್ದಾರೆ. ಇಸ್ರೇಲ್ ಕ್ರಮಗಳನ್ನು ಖಂಡಿಸಿರುವ ಪಾಕಿಸ್ತಾನವು ಇರಾನ್‌ಗೆ ಬೆಂಬಲ ವ್ಯಕ್ತಪಡಿಸಿದೆ.

→ 4

ಅಮೆರಿಕದ ರಾಯಭಾರಿ ಕಚೇರಿ ಮೇಲೆ ದಾಳಿ

ಇಸ್ರೇಲ್ ದಾಳಿಯ ಹಿಂದೆ ಅಮೆರಿಕದ ಕುಮ್ಮಕ್ಕು ಇದೆ ಎಂದು ಆರೋಪಿಸಿರುವ ಇರಾನ್ ಟೆಲ್ ಅವೀವ್‌ನಲ್ಲಿರುವ ಅಮೆರಿಕದ ರಾಯಭಾರ ಕಚೇರಿಯ ಮೇಲೆ ಕ್ಷಿಪಣಿ ದಾಳಿ ನಡೆಸಿದೆ. ಘಟನೆಯ ಬಳಿಕ ರಾಯಭಾರ ಕಚೇರಿ ಮತ್ತು ಅದರ ದೂತಾವಾಸವನ್ನು ಮುಚ್ಚಲಾಗಿದೆ. ಕಚೇರಿಯ ಸಮೀಪದಲ್ಲಿ ಕ್ಷಿಪಣಿ ಅಪ್ಪಳಿಸಿದ ನಂತರ ಸಣ್ಣಪುಟ್ಟ ಹಾನಿ ಸಂಭವಿಸಿದೆ. ಈ ಘಟನೆಯಲ್ಲಿ ಯಾವುದೇ ಅಮೇರಿಕನ್ ಸಿಬ್ಬಂದಿಗೆ ಗಾಯಗಳಾಗಿಲ್ಲ ಎಂದು ಇಸ್ರೇಲಿನ ಅಮೆರಿಕದ ರಾಯಭಾರಿ ಮೈಕ್ ಹಕಬೀ ತಿಳಿಸಿದ್ದಾರೆ.

ಕನ್ನಡಿಗರ ರಕ್ಷಣೆ: ಎಚ್‌ಡಿ ಕುಮಾರಸ್ವಾಮಿ ಭರವಸೆ

ದೆಹಲಿ: ಯುದ್ಧದ ಹಿನ್ನೆಲೆಯಲ್ಲಿ ಇಸ್ರೇಲ್ ನಲ್ಲಿ ಸಂಕಷ್ಟಕ್ಕೆ ಸಿಲುಕಿರುವ ಕನ್ನಡಿಗರೊಂದಿಗೆ ಕೇಂದ್ರ ಸಚಿವ ಎಚ್.ಡಿ. ಕುಮಾರಸ್ವಾಮಿ ಅವರು ಭಾನುವಾರ ಮಾತುಕತೆ ನಡೆಸಿದ್ದು ರಕ್ಷಣೆಯ ಭರವಸೆ ನೀಡಿದ್ದಾರೆ. ಇದೇ ವೇಳೆ ಇರಾನ್‌ನಲ್ಲಿ ಸಿಲುಕಿರುವ ಕನ್ನಡಿಗ ವೈದ್ಯ ವಿದ್ಯಾರ್ಥಿಗಳ ರಕ್ಷಣೆಗೆ ಕ್ರಮ ಕೈಗೊಳ್ಳುವಂತೆ ರಾಜ್ಯ ಸರಕಾರ ಕೇಂದ್ರ ವಿದೇಶಾಂಗ ಸಚಿವಾಲಯಕ್ಕೆ ಪತ್ರ ಬರೆದಿದೆ. ಇಸ್ರೇಲ್‌ನಲ್ಲಿ ಸಿಲುಕಿರುವ ಹಲವು ಕನ್ನಡಿಗ ರೊಂದಿಗೆ ವಿಡಿಯೋ ಕರೆ ಮಾಡಿದ ಕುಮಾರಸ್ವಾಮಿ, ಅವರ ಕ್ಷೇಮ, ಸುರಕ್ಷತೆ ಬಗ್ಗೆ ಮಾಹಿತಿ ಪಡೆದರು.

2 ಹಂತದಲ್ಲಿ ಗಣತಿ, ಸ್ವಯಂಗಣತಿಗೂ ಅವಕಾಶ

ಕೇಂದ್ರ ಜನಗಣತಿಗೆ ಅಧಿಸೂಚನೆ ಜಾರಿ

ದೆಹಲಿ: ಕೇಂದ್ರಸರಕಾರ ಬಹು ನಿರೀಕ್ಷಿತ ಜನಗಣತಿ ಮತ್ತು ಜಾತಿಗಣತಿಗೆ ಸೋಮವಾರ ಅಧಿಸೂಚನೆ ಜಾರಿ ಮಾಡಿದೆ. ಲಡಾಖ್‌ನಂತಹ ಹಿಮಾವೃತ ಪ್ರದೇಶದಲ್ಲಿ 2026ರ ಅಕ್ಟೋಬರ್ 1 ಮತ್ತು ದೇಶದ ಉಳಿದ ಭಾಗಗಳಲ್ಲಿ 2027ರ ಮಾರ್ಚ್ 1ರಂದು ಜನಗಣತಿಯೊ ಂದಿಗೆ ಜಾತಿ ಗಣತಿ ಆರಂಭವಾಗಲಿದೆ ಎಂದು ಅಧಿಸೂಚ ನೆಯಲ್ಲಿ ತಿಳಿಸಲಾಗಿದೆ. 1931ರ ಬಳಿಕ ಮೊದಲ ಬಾರಿಗೆ ಜನಗಣತಿಯ ಜೊತೆಗೆ ಜಾತಿಗಣತಿ ನಡೆಯಲಿರುವುದರಿಂದ ಈ ಗಣತಿ ಮಹತ್ವ ಪಡೆದುಕೊಂಡಿದೆ.

ಸುಮಾರು 16 ವರ್ಷಗಳ ನಂತರ 16ನೇ ಜನಗಣತಿಯೊಂದಿಗೆ ಜಾತಿ ಗಣತಿ ನಡೆಸಲು ಕೇಂದ್ರ ಸರಕಾರ ಮುಂದಾಗಿದೆ. ಲಡಾಖ್, ಜಮ್ಮು ಕಾಶ್ಮೀರ, ಹಿಮಾಚಲ ಪ್ರದೇಶ ಮತ್ತು ಉತ್ತರಾಖಂಡದಂತಹ ಹಿಮದಿಂದ ಆವೃತವಾದ ಮತ್ತು ದೂರದ ರಾಜ್ಯ/ಕೇಂದ್ರಾಡಳಿತ ಪ್ರದೇಶಗಳಲ್ಲಿ ಅಕ್ಟೋಬರ್ 1, 2026ರಂದು ಗಣತಿ ಪ್ರಾರಂಭಗೊಳ್ಳಲಿದೆ. ಉಳಿದ ರಾಜ್ಯ/ ಕೇಂದ್ರಾಡಳಿತ ಪ್ರದೇಶಗಳಿಗೆ ಮಾರ್ಚ್ 1, 2027 ದಿನಾಂಕವನ್ನು ನಿಗದಿಪಡಿಸಲಾಗಿದೆ.

ಮೊದಲ ಹಂತದಲ್ಲಿ, ಆಸ್ತಿಗಳು, ಕುಟುಂಬದ ಆದಾಯ, ವಸತಿ ಪರಿಸ್ಥಿತಿಗಳು ಮತ್ತು ಸೌಕರ್ಯಗಳಿಗೆ ಸಂಬಂಧಿಸಿದ ಡೇಟಾವನ್ನು ಸಂಗ್ರಹಿಸಲಾಗುತ್ತದೆ. ಈ ಪ್ರಕ್ರಿಯೆ ಹಲವು ತಿಂಗಳ ಕಾಲ ನಡೆಯಲಿದೆ. ಮನೆ ಪಟ್ಟಿ ಪ್ರಕ್ರಿಯೆ 2026ರ ಮಾರ್ಚ್ ಒಂದರಿಂದ ಸೆಪ್ಟೆಂಬರ್ 30ರ ನಡುವೆ ನಡೆಯುವ ನಿರೀಕ್ಷೆ ಇದೆ. ವಿವಿಧ ರಾಜ್ಯಗಳು ತಮ್ಮ ಅನುಕೂಲಕ್ಕೆ ಅನುಗುಣವಾಗಿ, ಮನೆ ಪಟ್ಟಿ ಮಾಡುವ ಸಮಯವನ್ನು ನಿರ್ಧರಿಸುತ್ತವೆ. ಇದಕ್ಕೂ ಮೊದಲು ರಾಜ್ಯಗಳು ಆಡಳಿತಾತ್ಮಕ ಗಡಿಗಳನ್ನು (ಜಿಲ್ಲೆಗಳು) ಗುರುತಿಸು ವುದು, ಪೂರ್ವಸಿದ್ಧತಾ ಮ್ಯಾಪಿಂಗ್ ತಯಾರಿಕೆ ಮತ್ತು ಗಣತಿದಾರರ ತರಬೇತಿ ಸೇರಿದಂತೆ ಅನೇಕ ಪ್ರಕ್ರಿಯೆಗಳು ಇವೆ.

ಎರಡನೇ ಹಂತದ ಗಣತಿಯಲ್ಲಿ ಪ್ರತಿಯೊಬ್ಬ ವ್ಯಕ್ತಿಯ ಬಗ್ಗೆ ಜನಸಂಖ್ಯಾ, ಸಾಮಾಜಿಕ- ಆರ್ಥಿಕ, ಸಾಂಸ್ಕೃತಿಕ ಮತ್ತು ಇತರ ವೈಯಕ್ತಿಕ ಮಾಹಿತಿಯನ್ನು ಸಂಗ್ರಹಿಸಲಾ ಗುತ್ತದೆ. ಮೊದಲ ಬಾರಿಗೆ, ಜಾತಿ ಗಣತಿಯು ಜನಗಣತಿ ಆಯಾಮದ ಭಾಗವಾಗಲಿದೆ. ವ್ಯಕ್ತಿಯ ಹೆಸರು, ವಯಸ್ಸು, ಲಿಂಗ, ಹುಟ್ಟಿದ ದಿನಾಂಕ, ಮನೆಯ ಮುಖ್ಯಸ್ಥರೊಂದಿಗಿನ ಸಂಬಂಧ, ವೈವಾಹಿಕ ಸ್ಥಿತಿ, ಶಿಕ್ಷಣ, ಉದ್ಯೋಗ, ಧರ್ಮ, ಜಾತಿ/ಪಂಗಡ, ಅಂಗವೈಕಲ್ಯ ಸ್ಥಿತಿ ಮತ್ತು ವಲಸೆ ಇತಿಹಾಸವನ್ನು ದಾಖಲಿಸುವ ಮೂಲಕ ಜನರ ಆರ್ಥಿಕ ಮತ್ತು ಸಾಮಾಜಿಕ ಸ್ಥಿತಿಗಳ ಮಾಹಿತಿಯ ಬಗ್ಗೆ ಮಾಹಿತಿ ಪಡೆಯಲಾಗುತ್ತದೆ.

ಕೇಂದ್ರ ಗೃಹ ಸಚಿವ ಅಮಿತ್ ಶಾ ಅವರು ಸೋಮವಾರ ಹಿರಿಯ ಅಧಿಕಾರಿಗಳೊಂದಿಗೆ ಜನಗಣತಿಯ ಸಿದ್ಧತೆಗಳನ್ನು ಪರಿಶೀಲಿಸಿದರು.

2027ರ ಗಣತಿಯಲ್ಲಿ ಹೊಸದು ಏನು ?

2027ರ ಜನಗಣತಿಯು ಭಾರತದ ಇತಿಹಾಸದಲ್ಲಿ ಮೊದಲ ಡಿಜಿಟಲ್ ಜನಗಣತಿಯಾಗಲಿದ್ದು, ಮೊಬೈಲ್ ಅಪ್ಲಿಕೇಶನ್‌ಗಳ ಬಳಕೆ, ಆನ್‌ಲೈನ್ ಸ್ವಯಂ-ಗಣತಿ ಮತ್ತು ಬಹುತೇಕ ನೈಜ-ಸಮಯದ ಮೇಲ್ವಿಚಾರಣೆಯನ್ನು ಒಳಗೊಂಡಿರುತ್ತದೆ. 1931ರ ನಂತರ ಎಲ್ಲಾ ಸಮುದಾಯಗಳ ಜಾತಿ ಡೇಟಾವನ್ನು ಸಂಗ್ರಹಿಸುವ ಮೊದಲ ಗಣತಿ ಇದು.

ಮೊದಲ ಬಾರಿಗೆ ಸ್ವಯಂ ಗಣತಿಗೆ ಅವಕಾಶ ನೀಡಲು ಸರಕಾರ ಯೋಜಿಸಿದೆ. ಜನರು ಸರಕಾರಿ ಪೋರ್ಟಲ್‌ಗೆ ಲಾಗಿನ್ ಆಗಿ ತಮ್ಮ ವಿವರಗಳನ್ನು ತಾವೇ ಭರ್ತಿ ಮಾಡಬಹುದು ಅಥವಾ ಇದಕ್ಕಾಗಿ ಮೊಬೈಲ್ ಅಪ್ಲಿಕೇಶನ್ ಬಳಸಬಹುದು. ಜನರು ಸ್ವಯಂಗಣತಿ ಮಾಡಿದ ಬಳಿಕ ಅಥವಾ ತಮ್ಮ ಮಾಹಿತಿಯನ್ನು ತಾವೇ ತುಂಬಿದ ನಂತರ, ಸಿಸ್ಟಮ್ ಒಂದು ವಿಶಿಷ್ಟ ಐಡಿಯನ್ನು ಕ್ರಿಯೇಟ್ ಮಾಡುತ್ತದೆ. ಜನಗಣತಿ ಮಾಡುವವರು ಮನೆಗೆ ಬಂದಾಗ ಆ ಐಡಿಯನ್ನು ನೀಡಬೇಕಾಗುತ್ತದೆ. ಗಣತಿದಾರರು ಜನಗಣತಿ ಅಪ್ಲಿಕೇಶನ್‌ನೊಂದಿಗೆ ಮೊದಲೇ ಲೋಡ್ ಮಾಡಲಾದ ಹ್ಯಾಂಡ್‌ಹೆಲ್ಡ್ ಸಾಧನಗಳು ಅಥವಾ ಸ್ಮಾರ್ಟ್‌ಫೋನ್‌ಗಳನ್ನು ಸಹ ಬಳಸಲಿದ್ದಾರೆ.

ಇಲಾಖೆಗೆ ಸಭಾಪತಿ ಪತ್ರ

ನೀತಿ ಶಿಕ್ಷಣ ಜಾರಿಗೆ ಹೊರಟ್ಟಿ ಒತ್ತಾಯ

ಬೆಂಗಳೂರು: ಉತ್ತಮ ನಾಗರಿಕರನ್ನು ರೂಪಿಸಲು ಪ್ರಸ್ತುತ ಶಾಲಾ ಪಠ್ಯಕ್ರಮದಲ್ಲಿ ನೈತಿಕ ಹಾಗೂ ಮೌಲ್ಯ ಶಿಕ್ಷಣ ಅಳವಡಿಕೆ ಕುರಿತು ಅಗತ್ಯ ಕ್ರಮ ವಹಿಸುವಂತೆ ವಿಧಾನ ಪರಿಷತ್ತಿನ ಸಭಾಪತಿ ಬಸವರಾಜ ಹೊರಟ್ಟಿ ಅವರು ಸರಕಾರಕ್ಕೆ ಆಗ್ರಹಿಸಿದ್ದಾರೆ.

ಈ ಸಂಬಂಧ ಶಾಲಾ ಶಿಕ್ಷಣ ಮತ್ತು ಸಾಕ್ಷರತಾ ಇಲಾಖೆಯ ಪ್ರಧಾನ ಕಾರ್ಯದರ್ಶಿಗೆ ಸುದೀರ್ಘ ಪತ್ರ ಬರೆದಿರುವ ಅವರು, ಭಾರತದಲ್ಲಿ ಮೌಲ್ಯ ಶಿಕ್ಷಣ ಮಹತ್ವವನ್ನು ಪ್ರಜಾಪ್ರಭುತ್ವ ಚಿಂತನೆಯ ಪರಿಕಲ್ಪನೆ ಯೊಂದಿಗೆ ಒತ್ತಿ ಹೇಳಲಾಗುತ್ತದೆ. ಹೀಗಾಗಿ ಶಾಲೆಗಳಲ್ಲಿ ನೈತಿಕತೆ ಮತ್ತು ಮೌಲ್ಯಗಳ ಬೋಧನೆಯ ನಿರ್ಣಾಯಕ ಪಾತ್ರ ಅರ್ಥ ಮಾಡಿಕೊಂಡು ಉತ್ತಮ ವ್ಯಕ್ತಿತ್ವ ನಿರ್ಮಾಣ ಮಾಡಬೇಕಿದೆ ಎಂದು ಅವರು ತಿಳಿಸಿದ್ದಾರೆ.

ಪತ್ರದ ಸಾರಾಂಶ: ಮಕ್ಕಳ ಸರ್ವತೋಮುಖ ಅಭಿವೃದ್ಧಿಯಲ್ಲಿ ನಾಡಿನ ಮುಂದಿನ ಭವಿಷ್ಯ ಅಡಗಿರುತ್ತದೆ. ಹದಿಹರೆಯದ ಮಕ್ಕಳು ಎದುರಿಸುತ್ತಿರುವ ಸಮಸ್ಯೆಗಳು, ಮಕ್ಕಳ ಹಕ್ಕುಗಳ ರಕ್ಷಣೆ ಮತ್ತು ಮಕ್ಕಳು ವ್ಯಸನ ಮುಕ್ತರಾಗಲು ಇತ್ತೀಚಿಗೆ ನಡೆದ ಸಭೆಯಲ್ಲಿ ಅನೇಕ ನಿರ್ಣಯ ಕೈಗೊಳ್ಳಬೇಕಾಗಿದೆ.

→ 4

ರಾಹುಲ್‌ಗೆ ಸವಾರರ ಪತ್ರ

ಬೈಕ್ ಟ್ಯಾಕ್ಸಿ ಸ್ಥಗಿತ ಗ್ರಾಹಕರ ಪರದಾಟ

ಬೆಂಗಳೂರು: ಮಧ್ಯಂತರ ಆದೇಶ ನೀಡಲು ಹೈಕೋರ್ಟ್ ನಿರಾಕರಿಸಿದ ಹಿನ್ನೆಲೆಯಲ್ಲಿ ಸೋಮವಾರದಿಂದ ಕರ್ನಾಟಕದಲ್ಲಿ ಬೈಕ್ ಟ್ಯಾಕ್ಸಿ ಸ್ಥಗಿತಗೊಂಡಿದ್ದು, ಸೋಮವಾರ ಬೆಳಗ್ಗೆಯಿಂದ ಜನರು ಪರದಾಡಿದರು.

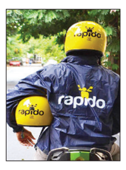

ಬೈಕ್ ಟ್ಯಾಕ್ಸಿ ಸೇವೆ ನೀಡಲು ಮಾರ್ಗ ಸೂಚಿ ಜಾರಿಯಾಗುವವರೆಗೂ ಸೇವೆಗಳನ್ನು ಸ್ಥಗಿತಗೊಳಿಸುವ ರಾಜ್ಯ ಸರಕಾರದ ಆದೇಶವನ್ನು ಕರ್ನಾಟಕ ಹೈಕೋರ್ಟ್ ಎತ್ತಿಹಿಡಿದಿತ್ತು. ಬೈಕ್ ಟ್ಯಾಕ್ಸಿ ಕಂಪನಿಗಳು ಕೋರಿದ್ದ ಆರು ವಾರಗಳ ಕಾಲಾವಕಾಶ ಸಹ ಭಾನುವಾರ (ಜೂನ್ 15)ದಂದು ಮುಕ್ತಾಯಗೊಂಡಿದ್ದು, ಮಧ್ಯಂ ತರ ಅನು ಮತಿಯನ್ನೂ ನಿರಾಕರಿಸಲಾಗಿದೆ. ಆದ್ದರಿಂದ ರ್‍ಯಾಪಿಡೋ, ಊಬರ್ ಮತ್ತಿತರ ಕಂಪನಿಗಳು ತಮ್ಮ ಆ್ಯಪ್‌ನಲ್ಲಿ ಬೈಕ್ ಟ್ಯಾಕ್ಸಿ ಸೇವೆಯ ಆಯ್ಕೆಯನ್ನು ತೆಗೆದು ಹಾಕಿವೆ.

ಸೇವೆ ಹಿಂಪಡೆದ ರ್‍ಯಾಪಿಡೋ: ಇದರ ಬೆನ್ನಲ್ಲೇ ಸೇವೆಯನ್ನು ಹಿಂಪಡೆಯುವುದಾಗಿ ರ್‍ಯಾಪಿಡೋ ಘೋಷಿಸಿದೆ. ಬೈಕ್ ಟ್ಯಾಕ್ಸಿಗಳಿಗೆ ಸಂಬಂಧಿಸಿದಂತೆ ರಾಜ್ಯ ಹೈಕೋರ್ಟ್ ಸೋಮವಾರದಿಂದ ಜಾರಿಗೆ ಬರುವಂತೆ ಆದೇಶವನ್ನು ನೀಡಿದ್ದು, ಈ ಆದೇಶವನ್ನು ನಾವು ಗೌರವಿಸುತ್ತೇವೆ ಎಂದು ರ್‍ಯಾಪಿಡೋ ಘೋಷಿಸಿದೆ.

→ 4

ದ.ಕ. ಉ.ಕದಲ್ಲಿ ಶಾಲೆಗಳಿಗೆ ರಜೆ, ಸಾಂತ್ವನ ಕೇಂದ್ರ

ದ. ಕರ್ನಾಟಕ ಮಳೆಗೆ ತತ್ತರ

ಬೆಂಗಳೂರು: ರಾಜ್ಯದ ಕರಾವಳಿ ಮತ್ತು ಮಲೆನಾಡು ಭಾಗದಲ್ಲಿ ಧಾರಾಕಾರ ಮಳೆ ಮುಂದುವರಿದಿದ್ದು, ಇನ್ನೂ ಎರಡು ದಿನಗಳ ಕಾಲ ಕರಾವಳಿ ಹಾಗೂ ಉತ್ತರ ಒಳನಾಡಿನ ಜಿಲ್ಲೆಗಳಲ್ಲಿ ಅತಿ ಹೆಚ್ಚು ವರ್ಷಧಾರೆ ಸುರಿಯಲಿದೆ ಎಂದು ಹವಾಮಾನ ಇಲಾಖೆ ಮುನ್ಸೂಚನೆ ನೀಡಿದೆ. ಶಿವಮೊಗ್ಗದ ಆಯನೂರು ಸಮೀಪ ಭಾರೀ ಮಳೆಗೆ ಮನೆಗೋಡೆ ಕುಸಿದು ಶತಾಯುಷಿ ವೃದ್ಧೆ ಸೀತಮ್ಮ ಮೃತಪಟ್ಟಿದ್ದಾರೆ. ನಾಲ್ವರು ಗಾಯಗೊಂಡಿದ್ದು ಓರ್ವ ಮಹಿಳೆಗೆ ಗಂಭೀರ ಗಾಯವಾಗಿದೆ

ದಕ್ಷಿಣ ಕನ್ನಡ, ಉಡುಪಿ ಜಿಲ್ಲೆಗಳಿಗೆ ರೆಡ್ ಅಲರ್ಟ್ ಘೋಷಿಸಿದ್ದರೆ, ಉತ್ತರ ಕನ್ನಡ, ಬೆಳಗಾವಿ, ಧಾರವಾಡ, ಚಿಕ್ಕಮಗಳೂರು,ಹಾಸನ, ಕೊಡಗು ಜಿಲ್ಲೆಗಳಿಗೆ ಆರೆಂಜ್ ಅಲರ್ಟ್ ಹಾಗೂ ಶಿವಮೊಗ್ಗ, ಹಾವೇರಿ, ವಿಜಯನಗರ, ತುಮಕೂರು, ಬಳ್ಳಾರಿ, ಕೊಪ್ಪಳ, ಗದಗ ಜಿಲ್ಲೆಗಳಿಗೆ ಯೆಲ್ಲೋ ಅಲರ್ಟ್ ಘೋಷಿಸಲಾಗಿದೆ. ಜೂನ್ 18ರಿಂದ ಮಳೆ ಇಳಿಮುಖವಾಗುವ ಸಾಧ್ಯತೆ ಇದೆ ಎಂದು ರಾಜ್ಯ ಹವಾಮಾನ ಇಲಾಖೆ ಮಾಹಿತಿ ನೀಡಿದೆ.

ಸಾಂತ್ವನ ಕೇಂದ್ರ ಸ್ಥಾಪನೆ: ದಕ್ಷಿಣ ಕನ್ನಡ ಜಿಲ್ಲೆಯಾದ್ಯಂತ ಸೋಮವಾರವೂ ಭಾರೀ ಮಳೆ ಮುಂದುವರಿದಿದೆ. ಮುಂಜಾಗ್ರತಾ ಕ್ರಮವಾಗಿ ಜಿಲ್ಲೆಯಲ್ಲಿ ಸಾಂತ್ವನ ಕೇಂದ್ರ ಸ್ಥಾಪಿಸಲಾಗಿದೆ. ಮಂಗಳೂರು ನಗರಕ್ಕೆ ನೀರುಣಿಸುವ ಬಂಟ್ವಾಳ ತಾಲೂಕಿನ ತುಂಬೆ ವೆಂಟೆಡ್ ಅಣೆಕಟ್ಟೆಯ ನೀರಿನ ಮಟ್ಟ 4.50 ಮೀಟರ್‌ಗೆ ಏರಿಕೆಯಾಗಿದೆ. ಜೀವನದಿಗಳಾದ ನೇತ್ರಾವತಿ, ಕುಮಾರಧಾರಾ ನದಿಗಳು ತುಂಬಿ ಹರಿಯುತ್ತಿವೆ. ಮಳೆಯ ಪರಿಣಾಮ ಜಿಲ್ಲೆಯಲ್ಲಿ ವ್ಯಾಪಕ ಆಸ್ತಿಪಾಸ್ತಿ ನಷ್ಟ ಸಂಭವಿಸಿದೆ. ಭಾರಿ ಮಳೆ ಹಿನ್ನೆಲೆಯಲ್ಲಿ ಜಿಲ್ಲೆಯ ಟ್ರೆಕ್ಕಿಂಗ್ ಮತ್ತು ಜಲಪಾತದ ಪ್ರವಾಸಿ ತಾಣಗಳಿಗೆ ಪ್ರವೇಶ ನಿಷೇಧಿಸಲಾಗಿದೆ. ಕಳೆದ ಮೂರುದಿನಗಳಿಂದ ಶಿವಮೊಗ್ಗ ಜಿಲ್ಲೆಯಲ್ಲಿ ಸುರಿಯುತ್ತಿರುವ ಧಾರಾಕಾರ ಮಳೆಯಿಂದಾಗಿ ತುಂಗಾ ಜಲಾಶಯದ ಒಳ ಮತ್ತು ಹೊರ ಹರಿವು ಹೆಚ್ಚಳವಾಗಿದ್ದು, ತುಂಗಾನದಿ ಮೈದುಂಬಿ ಹರಿಯುತ್ತಿದೆ. ಮಂಜಿನ ನಗರಿ ಮಡಿಕೇರಿಯಲ್ಲಿ ಶೀತ ಗಾಳಿ ಸಹಿತ ಅಧಿಕ ಮಳೆಯಾಗುತ್ತಿದೆ. ಭರ್ತಿಯಾಗುತ್ತಿರುವ ಹಾರಂಗಿ ಜಲಾಶಯದಿಂದ 10 ಸಾವಿರ ಕ್ಯೂಸೆಕ್ ನೀರನ್ನು ನದಿಗೆ ಬಿಡುಗಡೆ ಮಾಡಲಾಗಿದೆ. ಜಿಲ್ಲೆಯ ಹಲವೆಡೆ ಮನೆ ಗೋಡೆ ಕುಸಿದು ಹಾನಿ ಸಂಭವಿಸಿದೆ.

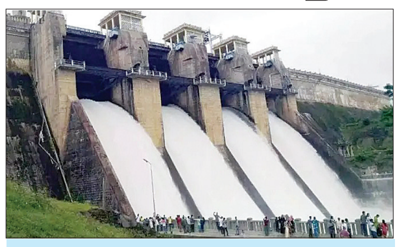

ಮಾರುತಿಗೆ ಜಲದಿಗ್ಬಂಧನ

ಬೆಳಗಾವಿ: ಪಶ್ಚಿಮ ಘಟ್ಟ ಮತ್ತು ಕಣಕುಂಬಿ ಭಾಗದಲ್ಲಿ ಧಾರಾಕಾರವಾಗಿ ಮಳೆ ಆಗುತ್ತಿರುವ ಹಿನ್ನೆಲೆಯಲ್ಲಿ ಮಲಪ್ರಭಾ ನದಿ ದಂಡೆಯ ಮೇಲಿರುವ ಮಾರುತಿ ಮಂದಿರಕ್ಕೆ ಜಲದಿಗ್ಬಂಧನ ಆಗಿದೆ. ಖಾನಾಪುರ ತಾಲೂಕಿನ ಹಬ್ಬಾನಟ್ಟಿ ಗ್ರಾಮದಲ್ಲಿರುವ ಮಾರುತಿ ದೇವಸ್ಥಾನದ ಗರ್ಭಗುಡಿಗೆ ನೀರು ಪ್ರವೇಶಿಸಿದೆ. ಇಲ್ಲಿನ ಆಂಜನೇಯ ಸ್ವಾಮಿ ವಿಗ್ರಹ ಭಾಗಶಃ ಮುಳುಗಡೆಯಾಗಿದ್ದು, ನೀರಲ್ಲೇ ನಿಂತುಕೊಂಡು ಭಕ್ತರು ದೇವರಿಗೆ ಪೂಜೆ ಸಲ್ಲಿಸಿ ದರ್ಶನ ಮಾಡುತ್ತಿದ್ದಾರೆ.

ಶ್ರೀ ಸಿದ್ದರಾಮಯ್ಯ
ಸನ್ಮಾನ್ಯ ಮುಖ್ಯಮಂತ್ರಿಗಳು

ಶ್ರೀ ಡಿ.ಕೆ. ಶಿವಕುಮಾರ್
ಮಾನ್ಯ ಉಪ ಮುಖ್ಯಮಂತ್ರಿಗಳು

ಜೋಯಿಡಾ ತಾಲ್ಲೂಕನ್ನು ಸಾವಯವ ತಾಲ್ಲೂಕನ್ನಾಗಿ ಪರಿವರ್ತನೆ ಮಾಡುವ ಕಾರ್ಯಕ್ರಮದ ಚಾಲನಾ ಸಮಾರಂಭ

ಸನ್ಮಾನ್ಯ ಮುಖ್ಯಮಂತ್ರಿಗಳೊಂದಿಗೆ, ಮಾನ್ಯ ಉಪ ಮುಖ್ಯಮಂತ್ರಿಗಳು, ಸನ್ಮಾನ್ಯ ಸಭಾಪತಿಗಳು, ಮಾನ್ಯ ಕೃಷಿ ಸಚಿವರು ಹಾಗೂ ಮಾನ್ಯ ಶಾಸಕರು, ಹಳಿಯಾಳ-ಜೋಯಿಡಾ ವಿಧಾನಸಭಾ ಕ್ಷೇತ್ರ ಇವರು ಅಂತರರಾಷ್ಟ್ರೀಯ ವಾಣಿಜ್ಯ ಮೇಳದಲ್ಲ ಭಾಗವಹಿಸಿರುವುದು.

ಮಾನ್ಯ ಮೀನುಗಾರಿಕೆ ಸಚಿವರು ಫಲಾನುಭವಿಗಳಿಗೆ ಕೃಷಿ ಪರಿಕರ ವಿತರಿಸುತ್ತಿರುವುದು.

ಘನ ಉಪಸ್ಥಿತಿ
ಶ್ರೀ ಬಸವರಾಜ ಹೊರಟ್ಟಿ
ಸನ್ಮಾನ್ಯ ಸಭಾಪತಿಗಳು
ಕರ್ನಾಟಕ ವಿಧಾನ ಪರಿಷತ್

ಉದ್ಘಾಟನೆ
ಶ್ರೀ ಮಂಕಾಳ ಎಸ್. ವೈದ್ಯ
ಮಾನ್ಯ ಮೀನುಗಾರಿಕೆ, ಬಂದರು ಹಾಗೂ ಒಳನಾಡು ಜಲಸಾರಿಗೆ ಇಲಾಖೆ ಹಾಗೂ ಉತ್ತರ ಕನ್ನಡ ಜಿಲ್ಲಾ ಉಸ್ತುವಾರಿ ಸಚಿವರು, ಕರ್ನಾಟಕ ಸರ್ಕಾರ

ಗೌರವ ಉಪಸ್ಥಿತಿ
ಶ್ರೀ ಎನ್. ಚಲುವರಾಯಸ್ವಾಮಿ
ಮಾನ್ಯ ಕೃಷಿ ಸಚಿವರು
ಕರ್ನಾಟಕ ಸರ್ಕಾರ

ಶ್ರೀ ಸತೀಶ ಸೈಲ್
ಮಾನ್ಯ ಅಧ್ಯಕ್ಷರು, ಕರ್ನಾಟಕ ಮಾರ್ಕೆಟಿಂಗ್ ಕನ್ಸಲ್ಟೆಂಟ್ ಮತ್ತು ಏಜೆನ್ಸೀಸ್, ಹಾಗೂ ಶಾಸಕರು, ಕಾರವಾರ-ಅಂಕೋಲಾ ವಿಧಾನಸಭಾ ಕ್ಷೇತ್ರ

ಅಧ್ಯಕ್ಷತೆ
ಶ್ರೀ ಆರ್.ವಿ ದೇಶಪಾಂಡೆ
ಮಾನ್ಯ ಅಧ್ಯಕ್ಷರು, ಆಡಳಿತ ಸುಧಾರಣಾ ಆಯೋಗ, ಕರ್ನಾಟಕ ಸರ್ಕಾರ ಹಾಗೂ ಶಾಸಕರು, ಹಳಿಯಾಳ-ಜೋಯಿಡಾ ವಿಧಾನಸಭಾ ಕ್ಷೇತ್ರ

ಸ್ಥಳ: ಡಾ. ಬಾಬು ಜಗಜೀವನರಾಮ ಸಭಾಭವನ, ಜೋಯಿಡಾ

ದಿನಾಂಕ: 17-06-2025
ಸಮಯ: ಪೂರ್ವಾಹ್ನ 11.00 ಗಂಟೆಗೆ

ಉತ್ತರ ಕನ್ನಡ ಜಿಲ್ಲೆಯ ಎಲ್ಲಾ ಮಾನ್ಯ ಸಚಿವರು, ಸಂಸದರು, ಶಾಸಕರು, ಎಲ್ಲಾ ಜನಪ್ರತಿನಿಧಿಗಳಿಗೆ ಹಾಗೂ ರೈತ ಬಾಂಧವರಿಗೆ ಹಾರ್ದಿಕ ಸ್ವಾಗತ

ಕರ್ನಾಟಕ ರಾಜ್ಯ ಕೃಷಿ ಇಲಾಖೆ, ಶೇಷಾದ್ರಿ ರಸ್ತೆ, ಬೆಂಗಳೂರು-560001.

ಸಮಾಚಾರ ಸಣ್ಣದಲ್ಲ

ಕರ್ತವ್ಯ ಲೋಪ: ಸಿಪಿಐ ಅಮಾನತು

ಹಾವೇರಿ: ಅಧಿಕಾರ ದುರುಪಯೋಗ ಪಡಿಸಿ ಕೊಂಡು ಕಾನೂನುಬಾಹಿರ ಚಟುವಟಿಕೆಯಲ್ಲಿ ತೊಡಗಿ ಕೊಂಡ ಆರೋಪ ದಡಿ ಹಾನಗಲ್ಲ ಸಿಪಿಐ ಆಂಜನೇಯ ಎನ್. ಎಚ್ ಅವರನ್ನು ಸೇವೆಯಿಂದ ಅಮಾನತು ಮಾಡ ಲಾಗಿದೆ. ಈ ಹಿಂದೆ ಆಡೂರಿನಲ್ಲಿ ಪಿಎಸ್ಐ ಆಗಿ ಸೇವೆ ಮಾಡುವ ಸಮಯದಲ್ಲಿಯೂ ಕೂಡಾ ಕರ್ತವ್ಯ ಲೋಪದಡಿ ಅಮಾನತು ಆಗಿ ಮತ್ತೆ ಸಿಪಿಐ ಹುದ್ದೆ ಬಡ್ತಿ ಪಡೆದು ಹಾನಗಲ್ಲ ಸಿಪಿಐ ಆಗಿ ಸೇವೆ ಸಲ್ಲಿಸುತ್ತಿದ್ದು ಮತ್ತೆ ಕರ್ತವ್ಯ ಮರೆತು ಅವರನ್ನು ದಾವಣಗೆರೆ ಪೂರ್ವ ವಲಯದ ಐಜಿಪಿ ಅವರು ಅಮಾನತುಗೊಳಿಸಿದ್ದಾರೆ.

ಕೀಟ ಸಂಗ್ರಹಕ ಒಂದು ಹುದ್ದೆಗೆ ಅರ್ಜಿ ಆಹ್ವಾನ

ಹಾವೇರಿ: ಕೀಟಜನ್ಯ ರೋಗಗಳ ಸಂಗ್ರಹಣೆಗಾಗಿ ಕೀಟ ಸಂಗ್ರಹಕ ಒಂದು ಹುದ್ದೆಯನ್ನು ಒಂದು ವರ್ಷದ ಅವಧಿಗೆ ಗುತ್ತಿಗೆ ಆಧಾರದ ಮೇಲೆ ನೇಮಕಾತಿಗೆ ಅರ್ಹ ಅಭ್ಯರ್ಥಿಗಳಿಂದ ಆನ್‌ಲೈನ್ ಮೂಲಕ ಅರ್ಜಿ ಆಹ್ವಾನಿಸಲಾಗಿದೆ. ಅಭ್ಯರ್ಥಿಯು 40 ವರ್ಷದೊಳಗಿರಬೇಕು. ನಗರ ಮತ್ತು ಗ್ರಾಮೀಣ ಪ್ರದೇಶಗಳಲ್ಲಿ ಸೊಳ್ಳೆ/ಕೀಟಗಳ ಸಂಗ್ರಹಣೆಗಾಗಿ ಕಚೇರಿ ಸಮಯ ಹೊರತುಪಡಿಸಿ ಮುಂಜಾನೆ 5 ಗಂಟೆಗೆ ಹಾಗೂ ರಾತ್ರಿ 8 ಗಂಟೆಯ ಸಮಯದಲ್ಲಿ ಕಾರ್ಯ ನಿರ್ವಹಿಸಬೇಕು. ಸಂದರ್ಭಕ್ಕೆ ಅನುಸಾರವಾಗಿ ವಾಸ್ತವ್ಯವಿರಬೇಕು. ತಿಂಗಳಲ್ಲಿ ಕನಿಷ್ಠ 16 ದಿನ ಪ್ರವಾಸ ಮಾಡುವುದು ಕಡ್ಡಾಯವಾಗಿದೆ. ಗಣಕಯಂತ್ರ ನಿರ್ವಹಣೆ ಜ್ಞಾನ ಹೊಂದಿರಬೇಕು. ಎಸ್‌ಎಸ್‌ಎಲ್‌ಸಿ ಮತ್ತು ಪಿಯು ವಿಜ್ಞಾನದ ಅಂಕಪಟ್ಟಿ, ಕಂಪ್ಯೂಟರ್ ಪ್ರಮಾಣ ಹಾಗೂ ಪತ್ರ ಅನುಭವದ ಪ್ರಮಾಣಪತ್ರ ಕಡ್ಡಾಯವಾಗಿ ಅಪ್ ಲೋಡ್ ಮಾಡಬೇಕು. ಆಸಕ್ತ ಅಭ್ಯರ್ಥಿಗಳು ಅಗತ್ಯ ದಾಖಲೆಗಳೊಂದಿಗೆ ಅರ್ಜಿಯನ್ನು ಜೂ.17 ರಿಂದ 24 ಸಾಯಂಕಾಲ 5 ಗಂಟೆಯೊಳಗಾಗಿ ವೆಬ್‌ಸೈಟ್ www.haveri.nic.in ನಲ್ಲಿ ಸಲ್ಲಿಸಬೇಕು.

ಯುಪಿಎಸ್‌ಸಿ ಮುಖ್ಯ ಪರೀಕ್ಷೆಗೆ ತರಬೇತಿ

ಕಾರವಾರ: ಅಲ್ಪಸಂಖ್ಯಾತರ ನಿರ್ದೇಶನಾಲಯದಿಂದ ವತಿಯಿಂದ ಬೆಂಗಳೂರಿನ ಹಜ್ ಭವನದಲ್ಲಿ ವಸತಿ ಯುತ ತರಬೇತಿ ಅಥವಾ ಶಿಷ್ಯ ವೇತನದೊಂದಿಗೆ ಪ್ರತಿಷ್ಠಿತ ಸಂಸ್ಥೆಯ ಮೂಲಕ 3 ತಿಂಗಳ ಯುಪಿಎಸ್‌ಸಿ ಮುಖ್ಯ ಪರೀಕ್ಷಾ ಪೂರ್ವ ತರಬೇತಿ ನೀಡಲಾಗುತ್ತಿದ್ದು, ಸದರಿ ತರಬೇತಿಗೆ ಅರ್ಹ ಅಲ್ಪಸಂಖ್ಯಾತರ ಸಮುದಾಯದ (ಮುಸ್ಲಿಂ, ಕ್ರಿಶ್ಚಿಯನ್, ಜೈನ್, ಬೌದ್ಧ, ಸಿಖ್, ಪಾರ್ಸಿ) ಅಭ್ಯರ್ಥಿಗಳಿಂದ ಅರ್ಜಿ ಆಹ್ವಾನಿಸಲಾಗಿದೆ. ಅಭ್ಯರ್ಥಿಯು ಯುಪಿಎಸ್‌ಸಿ ಪೂರ್ವಭಾವಿ ಪರೀಕ್ಷೆಯಲ್ಲಿ ಉತ್ತೀರ್ಣರಾಗಿರಬೇಕು. ವಯಸ್ಸು 21 ರಿಂದ 35, ಸದರಿ ಅಭ್ಯರ್ಥಿಯು ನಿಗದಿತ ನಮೂನೆಯಲ್ಲಿ ಜಾತಿ ಮತ್ತು ಆದಾಯ ಪ್ರಮಾಣ ಪತ್ರ ಪಡೆದಿರಬೇಕು. ಸಂದರ್ಶನದ ಮೂಲಕ ಆಯ್ಕೆ ಮಾಡಲಾಗುವುದು. ಅರ್ಜಿ ಸಲ್ಲಿಸಲು ಜೂ.21 ಕೊನೆಯ ದಿನವಾಗಿದೆ. ಅಭ್ಯರ್ಥಿಗಳು ಅರ್ಜಿ ಸಲ್ಲಿಸಲು ಇಲಾಖಾ ವೆಬ್‌ಸೈಟ್ https://dom.karnataka.gov.in/ ಭೇಟಿ ನೀಡಬಹುದಾಗಿದೆ. ಹೆಚ್ಚಿನ ಮಾಹಿತಿಗಾಗಿ ಕಾರವಾರ ದೂರವಾಣಿ ಸಂ. 08382-220336 ಅಥವಾ ಅಲ್ಪಸಂಖ್ಯಾತ ಕಲ್ಯಾಣ ಇಲಾಖೆ ಸಹಾಯವಾಣಿ ಸಂ. 8277799990 ಗೆ ಸಂಪರ್ಕಿಸುವಂತೆ ಜಿಲ್ಲಾಧಿಕಾರಿ ಪ್ರಕಟಣೆಯಲ್ಲಿ ತಿಳಿಸಿದ್ದಾರೆ.

ಬಾಲ ಪುರಸ್ಕಾರ ಪ್ರಶಸ್ತಿಗೆ ಆಹ್ವಾನ

ಹಾವೇರಿ: ಧೈರ್ಯ ಮತ್ತು ಸಾಹಸದಿಂದ ಇತರರನ್ನು ರಕ್ಷಿಸಿದ ಹಾಗೂ ಕ್ರೀಡೆ, ಸಮಾಜ ಸೇವೆ, ವಿಜ್ಞಾನ ಮತ್ತು ತಂತ್ರಜ್ಞಾನ ಪರಿಸರ ಸಂರಕ್ಷಣೆ, ಕಲೆ, ಸಂಸ್ಕೃತಿ ಹಾಗೂ ನೂತನ ಆವಿಷ್ಕಾರಗಳನ್ನು ಮಾಡಿ ಉತ್ತಮ ಸಾಧನೆಮಾಡಿದ ಮಕ್ಕಳಿಂದ ರಾಷ್ಟ್ರೀಯ ಪ್ರಧಾನಮಂತ್ರಿ ಬಾಲ ಪುರಸ್ಕಾರ ಪ್ರಶಸ್ತಿಗೆ ಅರ್ಜಿ ಆಹ್ವಾನಿಸಲಾಗಿದೆ. ಜು.31ಕ್ಕೆ ಅನ್ವಯವಾಗುವಂತೆ 5 ವರ್ಷ ಮೇಲ್ಪಟ್ಟ ಹಾಗೂ 18 ವರ್ಷದೊಳಗಿನ ಸಾಧನೆ ಮಾಡಿದ ಎಲ್ಲ ಮಕ್ಕಳು ರಾಷ್ಟ್ರೀಯ ಪ್ರಧಾನಮಂತ್ರಿ ಬಾಲ ಪುರಸ್ಕಾರ ಪ್ರಶಸ್ತಿಗೆ ಜು.31ರೊಳಗಾಗಿ ಆನ್‌ಲೈನ್ https://swards.gov.in ನಲ್ಲಿ ಅರ್ಜಿ ಸಲ್ಲಿಸಬಹುದು ಎಂದು ಜಿಲ್ಲಾಧಿಕಾರಿಗಳು ಪ್ರಕಟಣೆಯಲ್ಲಿ ತಿಳಿಸಿದ್ದಾರೆ.

ಹೊನ್ನಾವರ: ವಿದ್ಯುತ್ ವ್ಯತ್ಯಯ ನಾಳೆ

ಕಾರವಾರ: ಹೊನ್ನಾವರ 110 ಕೆ.ವಿ ವಿದ್ಯುತ್ ವಿತರಣಾ ಉಪ ಕೇಂದ್ರದ 10 ಎಮ್.ವಿ.ಎ ವಿದ್ಯುತ್ ವಿತರಣಾ ಕೇಂದ್ರದ ತುರ್ತು ನಿರ್ವಹಣಾ ಕೆಲಸ ನಿಮಿತ್ತ ಕೆ.ಹೆಚ್.ಬಿ ಕಾಲೋನಿ, ಬಂದರು, ಎಲ್.ಐ.ಸಿ ಮತ್ತು ಕರ್ಕಿ ಫೀಡರುಗಳ ವ್ಯಾಪ್ತಿಯಲ್ಲಿ ಜೂ.18 ರಂದು ಮಧ್ಯಾಹ್ನ 1.30 ಗಂಟೆಯಿಂದ 3.30 ಗಂಟೆಗೆಯವರೆಗೆ ವಿದ್ಯುತ್ ವ್ಯತ್ಯಯವಾಗಲಿದೆ ಗ್ರಾಹಕರು ಸಹಕರಿಸುಂತೆ ಹೊನ್ನಾವರ ಉಪ-ವಿಭಾಗದ ಸಹಾಯಕ ಕಾರ್ಯನಿರ್ವಾಹಕ ಎಂಜಿನಿಯರ್ ಪ್ರಕಟಣೆಯಲ್ಲಿ ತಿಳಿಸಿದ್ದಾರೆ.

{ಸತೀಶ್ ಜಾರಕಿಹೊಳಿ} ಸಚಿವ

ಕೇಂದ್ರ ಸರಕಾರ ಕೇವಲ ಜನಗಣತಿ ಜೊತೆಗೆ ಜಾತಿಗಣತಿ ಮಾಡುತ್ತದೆ. ನಾವು ಶಿಕ್ಷಣ, ಸಾಮಾಜಿಕ, ಆರ್ಥಿಕ ಸ್ಥಿತಿಗತಿ ಬಗ್ಗೆ ಸರ್ವೆ ಮಾಡುತ್ತಿದ್ದೇವೆ. 52 ಮಾನದಂಡದಲ್ಲಿ ಈ ಸಮೀಕ್ಷೆ ನಡೆಯುತ್ತೆ. ಆದಾಯ, ಉದ್ಯೋಗ, ಭೂಮಿ ಇದರ ಬಗ್ಗೆ ಕೇಂದ್ರ ಸಮೀಕ್ಷೆ ಮಾಡಲ್ಲ.

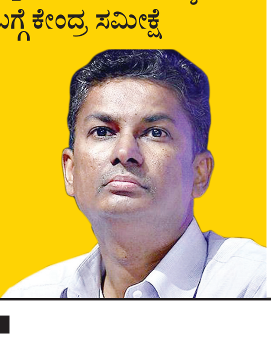

ಹಾವೇರಿ ಜಿಲ್ಲೆಯಲ್ಲಿ ಸಮೃದ್ಧ ಸುರಿದ ಮಳೆ | ನಾನಾ ಕಡೆ ಬೆಳೆ, ಮನೆ, ಜೀವ ಹಾನಿ | ಕ್ರಮ ತಗೆದುಕೊಂಡ ಜಿಲ್ಲಾಡಳಿತ

ಮುಂಗಾರು ಪೂರ್ವ ಮಳೆಗೆ ಶೇ.90ರಷ್ಟು ಬಿತ್ತನೆ

ಪರಶುರಾಮ ಎಸ್.ಡಿ, ಹಾವೇರಿ

ಮುಂಗಾರು ಪೂರ್ವವೇ ಹಾವೇರಿ ಜಿಲ್ಲೆಯಲ್ಲಿ ಉತ್ತಮ ಮಳೆ ಸುರಿದಿದ್ದು ರೈತರ ಮುಖದಲ್ಲಿ ಮಂದಹಾಸ ಮೂಡಿದೆ. ಜನವರಿಯಿಂದ ಜೂ.16 ವರೆಗೆ ಜಿಲ್ಲೆಯಲ್ಲಿ 5.40 ಸೆ.ಮೀ ವಾಡಿಕೆ ಮಳೆ ಬರಬೇಕಾಗಿದ್ದು 9.10 ಸೆ.ಮೀ ದಾಖಲೆಯ ಮಳೆಯಾಗಿದೆ. ಮಾರ್ಚದಿಂದ ಮೇ 30 ವರೆಗೆ ಸುರಿದ ಮಳೆಯಲ್ಲಿ ಮಾನವ ಹಾನಿ, ಜಾನುವಾರು ಹಾನಿ, ಬೆಳೆ ಹಾನಿ, ಮನೆಗಳ ಹಾನಿಗಳು ಸಾಕಷ್ಟು ಸಂಭವಿಸಿವೆ.

ಮುಂಗಾರು ಪೂರ್ವ ಮಳೆಗೆ 7 ಮಾನವ ಜೀವ ಹಾನಿ: ಜಿಲ್ಲೆಯಲ್ಲಿ ಮುಂಗಾರು ಪೂರ್ವ ಬಿರುಗಾಳಿ, ಮಳೆ, ಸುರಿದ್ದಲ್ಲದೇ ಭಯಂಕರ ಸಿಡಿಲಿಗೆ ಸಿಕ್ಕು ಜಿಲ್ಲೆಯಲ್ಲಿ ಏಳು ಜನರು ಪ್ರಾಣ ಕಳೆದುಕೊಂಡಿದ್ದಾರೆ. ಮೃತಪಟ್ಟ ಕುಟುಂಬದವರಿಗೆ ಜಿಲ್ಲಾಡಳಿತದಿಂದ ಎಸ್‌ಡಿಆರ್ ಎಫ್, ಎನ್‌ಡಿಆರ್‌ಎಫ್, ಅಡಿ ತಲಾ ಒಬ್ಬರಿಗೆ 5 ಲಕ್ಷದಂತೆ 35 ಲಕ್ಷ ಪರಿಹಾರ ತಲುಪಿಸಲಾಗಿದ್ದು ಮುಂದಿನ ಅವಧಿಯಲ್ಲಿ ಪ್ರಕೃತಿ ವಿಕೋಪದಿಂದ ಆಗುವ ಅನಾಹುತಗಳನ್ನು ತಪ್ಪಿಸಲು ಜಿಲ್ಲಾಡಳಿತವು ಮುನ್ನೆಚ್ಚರಿಕೆ ಕ್ರಮಗಳನ್ನು ತೆಗೆದುಕೊಂಡಿದೆ ಎಂದು ಜಿಲ್ಲಾಧಿಕಾರಿ ತಿಳಿಸಿದ್ದಾರೆ.

ಜಾನುವಾರು ಹಾನಿ: ಮುಂಗಾರು ಪೂರ್ವ ಮಳೆಗೆ ಗಾಳಿಗೆ ಸಿಡಿಲಿಗೆ ಕುರಿ, ಮೇಕೆ ಸೇರಿದಂತೆ 51 ಸಣ್ಣ ಪ್ರಾಣಿಗಳು 2 ದೊಡ್ಡ ಪ್ರಾಣಿಗಳು (ಎತ್ತು, ಎಮ್ಮೆ) ಜಾನುವಾರು ಜೀವ ಹಾನಿಯೊಳಗಾಗಿದ್ದು ಸಂಬಂದಪಟ್ಟ ಮಾಲೀಕರಿಗೆ ಜಿಲ್ಲಾಡಳಿತದಿಂದ ಒಟ್ಟು 2.599 ಲಕ್ಷ ರು. ಪ್ರಕೃತಿ ವಿಕೋಪ ಪರಿಹಾರ ನೀಡಲಾಗಿದೆ.

ಮನೆ ಹಾನಿ: ಜಿಲ್ಲೆಯಲ್ಲಿ ಆರಂಭವಾದ ಮುಂಗಾರು ಪೂರ್ವ ಭೀಕರ ಮಳೆ, ಗಾಳಿಗೆ ಒಟ್ಟು 12 ಮನೆಗಳು ಹಾನಿಯಾಗಿದ್ದು ಇದರಲ್ಲಿ 5 ಮನೆ ಸಂಪೂರ್ಣ ಹಾನಿಯಾಗಿದ್ದು, 5-ಭಾಗಶಃ 2 ಕಚ್ಚಾ ಹಾನಿಯಾಗಿವೆ. ಹಾನಿಗೊಂಡ ಮನೆಯ ಮಾಲೀಕರಿಗೆ ಒಟ್ಟು 6.67 ಲಕ್ಷ ಪ್ರಕೃತಿ ವಿಕೋಪ ಪರಿಹಾರ ನೀಡಲಾಗಿದೆ. ಇದಲ್ಲದೆ 2 ದನದ ಕೊಟ್ಟಿಗೆಗಳು ಕುಸಿದು ಹಾನಿಯೊಳಗಾದ ವರದಿಯಾಗಿದ್ದು 6 ಸಾವಿರ ಪರಿಹಾರ ಮುಟ್ಟಿಸಲಾಗಿದೆ.

ಬೆಳೆ ಹಾನಿ: ಜಿಲ್ಲೆಯಲ್ಲಿ ಮುಂಗಾರು ಪೂರ್ವ ಗಾಳಿ ಮಳೆಗೆ 102.80 ಹೆಕ್ಟರ್ ಕ್ಷೇತ್ರದ ಕೃಷಿ ಬೆಳೆಗಳು, 45.47 ಹೆಕ್ಟರ್ ಕ್ಷೇತ್ರದ ತೋಟಗಾರಿಕೆ ಬೆಳೆ ಸೇರಿ ಒಟ್ಟು 148.57 ಹೆಕ್ಟೆರ್ ಬೆಳೆಗಳು ಹಾನಿಯಾಗಿರುವುದು ವರದಿಯಾಗಿದೆ. 121 ಹೆಕ್ಟರ್ ಕ್ಷೇತ್ರದ ಬಗ್ಗೆ ತಂತ್ರಾಂಶದಲ್ಲಿ ದಾಖಲಿಸಲಾಗಿದೆ. ಉಳಿದಂತೆ 20.40 ಹೆಕ್ಟರ್ ಕ್ಷೇತ್ರದ ಮಾಹಿತಿಯನ್ನು ಪ್ರುಟ್ಸ್ ಇಲ್ಲದಿರುವ ಹಾಗೂ ಬೆಳೆ ವ್ಯತ್ಯಾಸ ಇರುವ, ಹೆಸರು ಸೇರಿದಂತೆ ನಾನಾ ಕಾರಣಗಳಿಂದಾಗಿ ಪರಿಹಾರ ತಂತ್ರಾಂಶದಲ್ಲಿ ದಾಖಲಾಗಿಲ್ಲವೆಂದು ತಿಳಿದು ಬಂದಿದೆ. ಬೆಳೆ ಹಾನಿ ಪರಿಹಾರ ಸಧ್ಯದಲ್ಲಿ ಜಮೆ ಮಾಡಲಾಗುವುದು ಎಂದು ಜಿಲ್ಲಾಡಳಿತ ಭರವಸೆ ನೀಡಿದೆ.

ಜಿಲ್ಲೆಗೆ ಜೂ.12 ರಿಂದ ಮಾನ್ಸೂನ್ ಮಳೆ ಜೋರಾಗಿ ಆರಂಭವಾಗಿದೆ. ಅನೇಕ ಕಡೆಗಳಲ್ಲಿ ಹೆಚ್ಚಿನ ಮಳೆ ಸುರಿಯುತ್ತಿದ್ದು ರೈತರ ಕಾರ್ಯಗಳಿಗೆ ಅಡತಡೆಯುಂಟಾಗಿದೆ. ಕರಾವಳಿ ತೀರದಲ್ಲಿ ಮಾನ್ಸೂನ್ ಆರ್ಭಟ ಜೋರಾದ ಕಾರಣದಿಂದ ಜಿಲ್ಲೆಯ ಕಡೆಗೂ ಕೂಡಾ ನಿರಂತರ ಮಳೆ ಸುರಿಯುತ್ತಿದ್ದು ತುಂಗಭದ್ರಾ, ವರದಾ, ಕುಮದ್ವತಿ, ಧರ್ಮಾ ನದಿಗಳಿಗೆ ಉಕ್ಕಲಾಂರಭಿಸಿವೆ. ಮಾನ್ಸೂನ್ ನಿರಂತರ ಮಳೆ ಹೆಚ್ಚಾದರೆ ಎಲ್ಲ ನದಿಗಳು ತುಂಬಿ ಹರಿಯುವ ಸಾಧ್ಯತೆ ಹೆಚ್ಚಾಗಿ ಕಾಣುತ್ತಿದೆ. ನದಿ ದಡದ ಊರುಗಳಿಗೆ ನೀರು ನುಗ್ಗುವ ಸಾಧ್ಯತೆ ಕೂಡಾ ಇದೆ. ನಿರಂತರ ಸುರಿಯುತ್ತಿರುವ ಮಳೆಯಿಂದ ಜನರಲ್ಲಿ ಪ್ರವಾಹದ ಆತಂಕ ಮನೆ ಮಾಡಿದೆ. ಕಳೆದ ನಾಲ್ಕು ವರ್ಷದಲ್ಲಿ ಅನೇಕ ಬಾರಿ ಪ್ರವಾಹಕ್ಕೆ ಜನಜೀವನ ಅಸ್ತವ್ಯಸ್ತ ಕಂಡಿದ್ದಾರೆ. ಈ ಬಾರಿಯ ಮಳೆಗಾಲ ಕೂಡಾ ಅದೇ ತರಹ ಸದ್ದು ಮಾಡಲಿದೆ ಎಂದು ಹೇಳಲಾಗುತ್ತಿದೆ. ಇದರ ಬಗ್ಗೆ ಜಿಲ್ಲಾಡಳಿತ ಇನ್ನಷ್ಟು ಮುಂಜಾಗ್ರತ ಕ್ರಮವಹಿಸಬೇಕಾಗಿದೆ.

> **ಬಿತ್ತನೆ ಆರಂಭದಲ್ಲಿಯೇ ಗೊಬ್ಬರ ಅಭಾವ ಸೃಷ್ಟಿಸಿದರು. ಹೋರಾಟ ಮಾಡಿದ ನಂತರದಲ್ಲಿ ಗೊಬ್ಬರ ನೀಡಿದರು. ಗೊಬ್ಬರ ನೀಡುವಾಗ ಅನಗತ್ಯ ಲಿಂಕ್ ಗೊಬ್ಬರ ನೀಡುವ ಕೆಲಸ ನಡೆಸಿ ರೈತರಿಗೆ ತೊಂದರೆ ನೀಡುತ್ತಿದ್ದಾರೆ. ಬಿತ್ತನೆಯಾಗಿ ಹುಟ್ಟಿರುವ ಬೆಳೆಗಳಿಗೆ ಈಗ ಅರ್ಜೆಂಟ್ ಯೂರಿಯಾ ಗೊಬ್ಬರ ಬೇಕಾಗಿದೆ. ಯೂರಿಯಾ ಬಂದಿಲ್ಲ ಎಂದು ಹೇಳಲಾರಂಭಿಸಿದ್ದಾರೆ.**
> **-ಸುರೇಶ ಚಲವಾದಿ,** ರೈತ ಸಂಘದ ಮುಖಂಡ

> **ರಾಸಾಯನಿಕ ಗೊಬ್ಬರ ಬಳಕೆ ಕಡಿಮೆ ಮಾಡಿ ಸಾವಯವ ಗೊಬ್ಬರಗಳಾದ ಸೆಗಣಿ ಗೊಬ್ಬರ, ಯರೆಗುಳು, ಕುರಿಗೊಬ್ಬರಗಳನ್ನು ಹೆಚ್ಚಾಗಿ ಭೂಮಿಗೆ ಹಾಕಬೇಕು. ಇಲ್ಲದಿದ್ದರೆ ವಿಷಪೂರಿತ ಆಹಾರದಿಂದ ದೇಶದ ಮನುಕುಲ, ಪಶುಪಕ್ಷಿ, ಪ್ರಾಣಿಗಳ ಮುಂದಿನ ಪೀಳಿಗೆ ಇದರಿಂದ ಹೆಚ್ಚಿನ ಅಪಾಯ ಉಂಟಾಲಿದೆ. ಆದ್ದರಿಂದ ಇತಿಮಿತಿಯಲ್ಲಿ ರಾಸಾಯನಿಕ ಗೊಬ್ಬರ ಬಳಸಿ ಕೃಷಿ ಮಾಡಬೇಕು.**
> **- ವೀರಭದ್ರಪ್ಪ. ವಿ.ಎಚ್,**
> ತಾಲೂಕಾ ಸಹಾಯಕ ನಿರ್ದೇಶಕ

ವಿವಿಧೆಡೆ ಮೂಲ ಸೌಕರ್ಯ ಹಾನಿ

ಮುಂಗಾರು ಪೂರ್ವ ವಿಪರೀತ ಬಿರುಗಾಳಿ ಮಳೆಗೆ ಆರಂಭದಲ್ಲಿ ಸಾಕಷ್ಟು ಮೂಲಸೌಲಭ್ಯಗಳು ಹಾನಿಯೊಳಗಾಗಿವೆ.5 ಅಂಗನವಾಡಿಗಳು ಶಾಲಾ ಕಟ್ಟಡಗಳು ಹಾನಿಯಾಗಿದ್ದು 2043 ವಿದ್ಯುತ್ ಕಂಬಗಳು, 24 ವಿದ್ಯುತ್ ಟ್ರಾನ್ಸ್ ಫಾರ್ಮ, ವಿದ್ಯುತ್ ಹೈಟೆನ್ಸನ್ ಟವರ (110ಕೆ.ವಿ)-2 ಮತ್ತು 4.39 ಮೀಟರ್ ವಿದ್ಯುತ್ ತಂತಿ ಹಾನಿಯಾಗಿದ್ದು, 299.55 ಲಕ್ಷ ಮೌಲ್ಯದಷ್ಟು ಅಂದಾಜಿಸಲಾಗಿದೆ. ವಿದ್ಯುತ್ ಸರಬರಾಜು ಹಾನಿಗೆ ಸಂಬಂಧಪಟ್ಟ ಎಲ್ಲ ಕೆಲಸಗಳನ್ನು ದುರಸ್ತಿ ಮಾಡಲಾಗಿದೆ ಎಂದು ಜಿಲ್ಲಾಡಳಿತ ತಿಳಿಸಿದೆ.

ತೂಕದ ಯಂತ್ರ ಅಳವಡಿಕೆ ಬಗ್ಗೆ ಪರಿಶೀಲಿಸಿ: ಡಿಸಿ

ಕಾರವಾರ: ಜಿಲ್ಲೆಯ ಕಬ್ಬು ಬೆಳೆಗಾರರ ಪ್ರಮುಖ ಬೇಡಿಕೆಯಾದ ಸಕ್ಕರೆ ಕಾರ್ಖಾನೆಯ ಮುಂಭಾಗದಲ್ಲಿ ತೂಕದ ಯಂತ್ರ ಅಳವಡಿಸುವ ಕುರಿತಂತೆ, ಸದ್ರಿ ಸ್ಥಳದ ಪರಿಶೀಲನೆ ನಡೆಸುವಂತೆ ಕಂದಾಯ, ಪೊಲೀಸ್ ಮತ್ತು ಆಹಾರ ಇಲಾಖೆಯ ಅಧಿಕಾರಿಗಳಿಗೆ ಜಿಲ್ಲಾಧಿಕಾರಿ ಕೆ. ಲಕ್ಷ್ಮೀಪ್ರಿಯಾ ಸೂಚನೆ ನೀಡಿದರು.

ಅವರು ಸೋಮವಾರ ಜಿಲ್ಲಾಧಿಕಾರಿಗಳ ಕಚೇರಿಯಲ್ಲಿ ನಡೆದ, ಜಿಲ್ಲೆಯ ಕಬ್ಬು ಬೆಳೆಗಾರರ ಮತ್ತು ಸಕ್ಕರೆ ಕಾರ್ಖಾನೆಯ ಪ್ರತಿನಿಧಿಗಳ ಸಭೆಯಲ್ಲಿ ಮಾತನಾಡಿದರು.

ಹಳಿಯಾಳದ ಐ.ಇ.ಡಿ ಪ್ಯಾರಿ ಸಕ್ಕರೆ ಕಾರ್ಖಾನೆಯ ಒಳ ಭಾಗದಲ್ಲಿ ಕಬ್ಬು ತೂಕ ಮಾಡುವ ಯಂತ್ರವನ್ನು ಅಳವಡಿಸಿದ್ದು ಇದರಿಂದಾಗಿ ಕಬ್ಬಿನ ತೂಕದ ಪ್ರಮಾಣದ ಪ್ರತಿ ಬಾರಿ ಗೊಂದಲವಾಗುತ್ತಿದ್ದು, ಇದನ್ನು ಬಗೆಹರಿಸುವ ದೃಷ್ಟಿಯಿಂದ ಕಾರ್ಖಾನೆಯ ಮುಂಭಾಗದಲ್ಲಿ ತೂಕದ ಯಂತ್ರ ಅಳವಡಿಸುವ ಬಗ್ಗೆ ಕಬ್ಬು ಬೆಳೆಗಾರರ ಪ್ರತಿನಿಧಿಗಳು ಕೋರಿದ್ದು, ಈ ಕುರಿತಂತೆ ಕಾರ್ಖಾನೆಯ ಮುಂಭಾಗದಲ್ಲಿ ಸೂಕ್ತ ಸ್ಥಳ ಇಲ್ಲವೆಂದು ಕಾರ್ಖಾನೆಯ ಪ್ರತಿನಿಧಿಗಳು ತಿಳಿಸಿದರು.

ಕಬ್ಬು ಕಟಾವಿನ ಕುರಿತ ಲಗಾಣಿಯಲ್ಲಿ ಯಾವುದೇ ದೂರುಗಳು ಬಂದಲ್ಲಿ ಸಂಬಂಧಪಟ್ಟವರ ವಿರುದ್ಧ ಸೂಕ್ತ ಕ್ರಮ ಕೈಗೊಳ್ಳುವಂತೆ ಪೊಲೀಸ್ ಇಲಾಖೆಯ ಅಧಿಕಾರಿಗಳಿಗೆ ಸೂಚಿಸಿದ ಜಿಲ್ಲಾಧಿಕಾರಿಗಳು, ಶಾರ್ಟ್ ಸರ್ಕಿಟ್ ಮೂಲಕ 43 ಗ್ರಾಮಗಳಲ್ಲಿ 1278 ಟನ್ ಕಬ್ಬು ಹಾಳಾಗಿದ್ದು ಈ ಬಗ್ಗೆ ಹೆಸ್ಕಾಂನಿಂದ ನೀಡಿರುವ ಪರಿಹಾರದ ಬಗ್ಗೆ ವರದಿ ಪಡೆಯುವಂತೆ ತಿಳಿಸಿದರು.

ಜಿಲ್ಲೆಯ ಕಬ್ಬು ಬೆಳೆಗಾರರ ಮತ್ತು ಸಕ್ಕರೆ ಕಾರ್ಖಾನೆಯ ಪ್ರತಿನಿಧಿಗಳ ಸಭೆಯಲ್ಲಿ ಜಿಲ್ಲಾಧಿಕಾರಿ ಕೆ.ಲಕ್ಷ್ಮೀಪ್ರಿಯಾ ಮಾತನಾಡಿದರು.

ಕಬ್ಬು ಸಾಗಾಣಿಕೆ ವೆಚ್ಚ ಪಾವತಿ ಬಗ್ಗೆ ಸಭೆಯಲ್ಲಿ ವಿಸ್ತೃತ ಚರ್ಚೆ ನಡೆಯಿತು. ದಾಂಡೇಲಿ ಭಾಗದಲ್ಲಿ ಕಾಡಾನೆಗಳ ಹಾವಳಿ ಅಧಿಕವಾಗಿದ್ದು ಇವುಗಳ ನಿಯಂತ್ರಣಕ್ಕೆ ಕ್ರಮ ಕೈಗೊಳ್ಳುವಂತೆ ಹಾಗೂ ಹಾನಿಗೆ ಸೂಕ್ತ ಪರಿಹಾರ ನೀಡುವಂತೆ ಕಬ್ಬು ಬೆಳೆಗಾರರು ಮನವಿ ಮಾಡಿದರು.

ಸಭೆಯಲ್ಲಿ ಅಪರ ಜಿಲ್ಲಾಧಿಕಾರಿ ಸಾಜಿದ್ ಮುಲ್ಲಾ, ಉಪ ವಿಭಾಗಾಧಿಕಾರಿ ಕನಿಷ್ಕ, ಆಹಾರ ಮತ್ತು ನಾಗರಿಕ ಸರಬರಾಜು ಇಲಾಖೆ ಉಪ ನಿರ್ದೇಶಕ ಮಂಜುನಾಥ ರೇವಣಕರ್ ಹಾಗೂ ವಿವಿಧ ಇಲಾಖೆಯ ಅಧಿಕಾರಿಗಳು, ಕಬ್ಬು ಬೆಳೆಗಾರರ ಸಂಘದ ಪ್ರತಿನಿಧಿಗಳು ಮತ್ತು ಕಬ್ಬು ಬೆಳೆಗಾರರು ಉಪಸ್ಥಿತರಿದ್ದರು.

> **ಹಿಂದಿನ ಸಾಲಿನ ಕಬ್ಬು ಅರೆಯುವ ಹಂಗಾಮು ಪ್ರಾರಂಭದಿಂದ ಮುಕ್ತಾಯದವರೆಗಿನ ಸಕ್ಕರೆ ಇಳುವರಿ ಕುರಿತಂತೆ ವಿವಿಧ ತಂಡಗಳಿಂದ ತಪಾಸಣೆ ನಡೆಸಲಾಗಿದ್ದು ಈ ಕುರಿತಂತೆ ಯಾವುದೂ ದೂರುಗಳು ಬಂದಿಲ್ಲ, ತೂಕ ಮತ್ತು ಅಳತೆ ಇಲಾಖೆ ವತಿಯಿಂದ ಸಕ್ಕರೆ ಕಾರ್ಖಾನೆಯ ತೂಕ ಯಂತ್ರದ ತಪಾಸಣೆ ನಡೆಸಿದ್ದು ಯಾವುದೇ ಉಲ್ಲಂಘನೆ ಕಂಡು ಬಂದಿರುವುದಿಲ್ಲ.**
> **-ಕೆ.ಲಕ್ಷ್ಮೀಪ್ರಿಯಾ, ಜಿಲ್ಲಾಧಿಕಾರಿ**

ಪಂಚಾಯಿತಿ ಅವ್ಯವಹಾರ: ತನಿಖೆಗೆ ಕಿಸಾನ್ ಸಂಘ ಆಗ್ರಹ

ಹಾವೇರಿ: ಸವಣೂರ ತಾಲೂಕಿನ ಹಿರೇಮಗದೂರ ಗ್ರಾಪಂ 15 ಹಣಕಾಸು ಮತ್ತು ಎಂ.ಜಿ.ಎನ್.ಆರ್, ಐಜಿಯಲ್ಲಿ ಮೂಸೌಲಭ್ಯ ಸಾಮಗ್ರಿಗಳು ಹಾಗೂ ಕಾಮಗಾರಿಯಲ್ಲಿ ಹಣ ದುರುಪಯೋಗ ಪಡಿಸಿಕೊಂಡಿದ್ದಾರೆ ಎನ್ನುವ ದಟ್ಟ ಆರೋಪ ಕೇಳಿ ಬಂದಿದೆ.

ಹಿರೇಮಗದೂರ ಹಾಗೂ ಕಳಸೂರ ಗ್ರಾಪಂ ಪಿಡಿಒ ಜರಿನಾ ಬೇಗಂ ಸರಕಾರದ ಮಾರ್ಗಸೂಚಿಗಳನ್ನು ಗಾಳಿಗೆ ತೂರಿ ಲಕ್ಷಾಂತರ ರುಪಾಯಿ ಹಣವನ್ನು ಲೂಟ ಮಾಡಿರುವ ಆರೋಪವನ್ನು ಖಂಡಿಸಿ ಕರ್ನಾಟಕ ಕಿಸಾನ ಕಲ್ಯಾಣ ಸಂಘದ ಅಧ್ಯಕ್ಷ ಶಿವಕುಮಾರ ತಳವಾರ ಜಿಪಂ ಸಿಇಒ ರುಚಿ ಬಿಂದಾಲ್ ಅವರಿಗೆ ದೂರು ನೀಡಿದ್ದಾರೆ. ಗ್ರಾಪಂ ಸಾಮಾನ್ಯ ಸಭೆಯಲ್ಲಿ ಕೆಲಸ ಸದಸ್ಯರ ವಿಶ್ವಾಸಕ್ಕೆ ತಗೆದುಕೊಳ್ಳದೆ 1420 ರೂಪಾಯಿ ಸ್ಟ್ರೀಟ್‌ಲೈಟ್‌ಗಳನ್ನು 3500ಕ್ಕೆ ಖರೀದಿಸಲಾಗಿದೆ ಎಂದು ಹಣ ಡ್ರಾ ಮಾಡಿದ್ದಾರೆ. ಕಮೀಷನ್ ದಂಧೆ ನಡೆಸಿದ್ದಾರೆ. ಎಂ.ಜಿ.ಎನ್.ಆರ್.ಐಜಿ, 15 ಹಣಕಾಸಿನ ಹಣವನ್ನು ದುರ್ಬಳಕೆ ಮಾಡಿಕೊಂಡಿದ್ದಾರೆ. ಸಮಗ್ರ ತನಿಖೆ ನಡೆಸಬೇಕು ಹಣ ದುರುಪಯೋಗ ಪಡಿಸಿಕೊಂಡ ಪಿಡಿಒ ಅವರನ್ನು ಅಮಾನತು ಮಾಡಬೇಕು. ತಪ್ಪಿತಸ್ಥರ ಮೇಲೆ ಕಾನೂನು ಕ್ರಮ ಆಗಬೇಕು ಎಂದು ಆಗ್ರಹ ಮಾಡಿದ್ದಾರೆ.

ರಾಜ್ಯ ಮಟ್ಟದ ಬ್ಯಾಡ್ಮಿಂಟನ್

ರಾಜ್ಯ ಮಟ್ಟದ ಬ್ಯಾಡ್ಮಿಂಟನ್ ಪಂದ್ಯಾವಳಿಯಲ್ಲಿ ಹಲವು ವಿಭಾಗದಲ್ಲಿ ವಿಜಯದ ನಗೆ ಬಾರಿಸಿದ ಆಟಗಾರರು.

ಶಿರಸಿ: ಹೆಸರಾಂತ ವೈದ್ಯ ದಿವಂಗತ ಡಾ.ಎಲ್.ಎಚ್.ಪೈ ಅವರ ಸ್ಮರಣೆಯಲ್ಲಿ ನಡೆಸಲಾದ ರಾಜ್ಯ ಮಟ್ಟದ ಬ್ಯಾಡ್ಮಿಂಟನ್ ಪಂದ್ಯಾವಳಿಯಲ್ಲಿ ಹಲವು ವಿಭಾಗದಲ್ಲಿ ಆಟಗಾರರು ವಿಜಯದ ನಗೆ ಬಾರಿಸಿದ್ದಾರೆ.

ಬೆಂಗಳೂರು, ಶಿವಮೊಗ್ಗ, ಮಂಗಳೂರು ಸೇರಿದಂತೆ ವಿವಿಧೆಡೆಯಿಂದ ಸ್ಪರ್ಧಾಳುಗಳು ಭಾಗವಹಿಸಿದ್ದರು. ಪುರುಷರ ಡಬಲ್ಸ್‌ನಲ್ಲಿ ಶಿವಮೊಗ್ಗದ ಶಶಾಂಕ ಹಾಗೂ ದರ್ಶನ್ ಗೆಲುವು ಸಾಧಿಸಿದರೆ, ರನ್ನರ್ ಅಪ್ ಆಗಿ ವಿನಯ ಗೌಡ, ಬೆಂಗಳೂರಿನ ರಾಘವೇಂದ್ರ ಮಿಂಚಿದರು. 40 ವರ್ಷದ ಡಬಲ್ಸ್‌ನಲ್ಲಿ ಡಾ.ಕೈಲಾಶ ಪೈ, ಪ್ರಶಾಂತ ಗಾಂವಕರ್ ಪ್ರಥಮಿಗರಾದರೆ, ನೆಲಮಂಗಳದ ಯತೀಶ, ಭರತ್ ರನ್ನರ್ ಅಪ್.

ಪುರುಷರ ವಿಭಾಗದಲ್ಲಿ ಪ್ರಥಮಿಗರಾಗಿ ಪ್ರಜ್ವಲ್ ಶೇಟ್ ಗೆದ್ದರೆ, ರನ್ನರ್ ಅಪ್ ಆಗಿ ಗುರುರಾಜ ಹೆಗಡೆ, 35 ವರ್ಷದ ಮೇಲಿನ ಡಬಲ್ಸ್‌ನಲ್ಲಿ ವಿಶ್ವಾಸ ತೇಲಂಗ, ದಿಲೀಪ ನಾಯಕ, ರನ್ನರ್ ಅಪ್ ಆಗಿ ಡಾ.ಕೈಲಾಶ ಪೈ, ಪ್ರಶಾಂತ ಗಾಂವಕರ್, ಜಂಬಲ್ಡ ಡಬಲ್ಸನಲ್ಲಿ ಪ್ರಶಾಂತ ಗಾಂವಕರ್, ಧೀರಜ್ ನಾಯ್ಕ, ರನ್ನರ್ ಅಪ್ ಆಗಿ ಡಾ.ಕೈಲಾಶ ಪೈ, ದಿಗಂತ ಹೆಗಡೆ, ಮಹಿಳಾ ವಿಭಾಗದಲ್ಲಿ ತ್ರಿಶಾ ಹೆಗಡೆ ಪ್ರಥಮ, ಕೃತಿಕಾ ಹೆಗಡೆ ರನ್ನರ್ ಅಪ್, ಮಹಿಳಾ ವಿಭಾಗದ ಡಬಲ್ಸ್‌ನಲ್ಲಿ ತ್ರಿಶಾ ಹೆಗಡೆ, ನೇಹಾ ನಾಯ್ಕ ಪ್ರಥಮ ಸ್ಥಾನ ಪಡೆದರೆ. ಡಾ.ಪೂರ್ಣಿಮಾ, ಡಾ.ಅರ್ಪಣಾ ಹೆಗಡೆ ರನ್ನರ್ ಅಪ್.

14 ವರ್ಷದೊಳಗಿನ ಬಾಲಕರ ವಿಭಾಗದಲ್ಲಿ ದತ್ತಾತ್ರಯ ಪೋತದಾರ, ರನ್ನರ್ ಅಪ್ ಅರ್ಜುನ ಹೆಗಡೆ, 18 ವರ್ಷದೊಳಗಿನ ಬಾಲಕರ ವಿಭಾಗದಲ್ಲಿ ದಿಗಂತ ಹೆಗಡೆ ಪ್ರಥಮ, ರನ್ನರ ಅಪ್ ನಿಶಾಂತ ಕೆ.ಎಸ್.ಬಹುಮಾನ ಪಡೆದರು.

ಬಹುಮಾನ ವಿತರಣೆಯನ್ನು ಕರುಣಾ ಪೈ, ಎಸ್.ಪಿಸಿ ಕ್ಲಬ್ ಅಧ್ಯಕ್ಷ ಅನಿಲ್ ಭಟ್ಟ, ರಘುನಂದನ ತೇಲಂಗ, ದೀಪಕ ಭಟ್ಟ, ಉದಯ ಸ್ವಾದಿ, ಪ್ರವೀಣ ಕಾಮತ್ ಇತರರು ಬಹುಮಾನ ವಿತರಿಸಿದರು.

ವಿಶ್ವ ಯೋಗ ದಿನಾಚರಣೆಗೆ ಅಗತ್ಯ ಸಿದ್ಧತೆ ಕೈಗೊಳ್ಳಿ

ಕಾರವಾರ: ಜೂ.21 ರಂದು ನಡೆಯುವ ಅಂತಾರಾಷ್ಟ್ರೀಯ ಯೋಗ ದಿನಾಚರಣೆಯ ಜಿಲ್ಲಾ ಮಟ್ಟದ ಕಾರ್ಯಕ್ರಮವನ್ನು ಕಾರವಾರದ ಪೊಲೀಸ್ ಕಲ್ಯಾಣ ಮಂಟಪದಲ್ಲಿ ಆಯೋಜಿಸಲು ಎಲ್ಲ ಅಗತ್ಯ ಸಿದ್ಧತೆ ಕೈಗೊಳ್ಳುವಂತೆ ಆಯುಷ್ ಇಲಾಖೆಯ ಅಧಿಕಾರಿಗಳಿಗೆ ಅಪರ ಜಿಲ್ಲಾಧಿಕಾರಿ ಸಾಜಿದ್ ಮುಲ್ಲಾ ತಿಳಿಸಿದರು.

ಅವರು ಸೋಮವಾರ ಜಿಲ್ಲಾಧಿಕಾರಿಗಳ ಕಚೇರಿಯಲ್ಲಿ ನಡೆದ, ಅಂತಾರಾಷ್ಟ್ರೀಯ ಯೋಗ ದಿಚಾರಣೆಯ ಪೂರ್ವಭಾವಿ ಸಭೆಯಲ್ಲಿ ಮಾತನಾಡಿದರು.

ಸರಕಾರದ ಮುನ್ಸೂಚನೆಯಂತೆ ಕೋವಿಡ್ 19 ಮುನ್ನೆಚ್ಚರಿಕೆ ನಿಯಮಗಳನ್ನು ಅನುಸರಿಸಿ ಪೊಲೀಸ್ ಕಲ್ಯಾಣ ಮಂಟಪದಲ್ಲಿ ಯೋಗ ದಿನಾಚರಣೆ ಕಾರ್ಯಕ್ರಮ ಆಚರಿಸಬೇಕು. ಜಿಲ್ಲೆಯ ನರ್ಸಿಂಗ್ ವಿದ್ಯಾರ್ಥಿಗಳು, ಎನ್.ಸಿ.ಸಿ ರೋಟರಿ ಕ್ಲಬ್, ಯೋಗ ತರಬೇತಿ ನೀಡುವ ವಿವಿಧ ಸ್ವಯಂ ಸೇವಾ ಸಂಸ್ಥೆಗಳ ಸಹಯೋಗದಲ್ಲಿ ನಿಗದಿತ ಸಂಖ್ಯೆಯ ಸಾರ್ವಜನಿಕರನ್ನು ಒಳಗೊಂಡು ಕಾರ್ಯಕ್ರಮ ಆಯೋಜಿಸುವಂತೆ ಮತ್ತು ಕಾರ್ಯಕ್ರಮ ನಡೆಯುವ ಸ್ಥಳದಲ್ಲಿ ಯೋಗಾಭ್ಯಾಸ ಮಾಡಲು ಅಗತ್ಯ ಪೂರಕ ವ್ಯವಸ್ಥೆಗಳನ್ನು ಕೈಗೊಳ್ಳುವಂತೆ ಹಾಗೂ ತರಬೇತಿ ನೀಡಲು ಯೋಗ ಶಿಕ್ಷಕರನ್ನು ನಿಯೋಜಿಸುವಂತೆ ತಿಳಿಸಿದರು.

ನೌಕರರು ತಮ್ಮ ಕೆಲಸದ ಅವಧಿಯಲ್ಲಿನ ಒತ್ತಡವನ್ನು ಕಡಿಮೆ ಮಾಡಿಕೊಳ್ಳಲು ಮತ್ತು ಹೆಚ್ಚಿನ ಉತ್ಸಾಹದಿಂದ ಕಾರ್ಯನಿರ್ವಹಿಸಲು ಅನುಕೂಲವಾಗುವಂತೆ ಆಯುಷ್ ಸಚಿವಾಲಯವು ಯೋಗದ 5 ನಿಮಿಷದ ಅವಧಿಯ ಸರಳ ಆಸನಗಳನ್ನು ಪರಿಚಯಿಸಿದ್ದು ಇದರಲ್ಲಿ ಪ್ರಾಣಾಯಾಮ ಮತ್ತು ಧ್ಯಾನದ ಅಭ್ಯಾಸಗಳಿದ್ದು, -Break yoga ಆಪ್ ಬಳಕೆ ಮಾಡುವ ಮೂಲಕ ಎಲ್ಲ ನೌಕರರು ಮತ್ತು ಸಾರ್ವಜನಿಕರು ಇದರ ಪ್ರಯೋಜನ ಪಡೆಯುವಂತೆ ತಿಳಿಸಿದರು.

ಸಭೆಯಲ್ಲಿ ಡಿವೈಎಸ್ಪಿ ಗಿರೀಶ್, ಜಿಲ್ಲಾ ಆರೋಗ್ಯ ಮತ್ತು ಕುಟುಂಬ ಕಲ್ಯಾಣಾಧಿಕಾರಿ ಡಾ.ನೀರಜ್, ಜಿಲ್ಲಾ ಆಯುಷ್ ಅಧಿಕಾರಿ

ಡಾ.ಭಾರತಿ, ಜಿಲ್ಲಾ ನೋಡಲ್ ಅಧಿಕಾರಿ ಡಾ. ಜಗದೀಶ್ ಯಾಜಿ, ಆಯುಷ್ ಇಲಾಖೆಯ ಸಹಾಯಕ ಆಡಳಿತಾಧಿಕಾರಿ ಸಂಜು ನಾಯ್ಕ್ ಹಾಗೂ ವಿವಿಧ ಇಲಾಖೆಯ ಅಧಿಕಾರಿಗಳು ಮತ್ತು ಸ್ವಯಂ ಸೇವಾ ಸಂಘಟನೆಗಳ ಪದಾಧಿಕಾರಿಗಳು ಉಪಸ್ಥಿತರಿದ್ದರು.

ಅಂತಾರಾಷ್ಟ್ರೀಯ ಯೋಗ ದಿಚಾರಣೆಯ ಪೂರ್ವಭಾವಿ ಸಭೆಯಲ್ಲಿ ಅಪರ ಜಿಲ್ಲಾಧಿಕಾರಿ ಸಾಜಿದ್ ಮುಲ್ಲಾ ಮಾತನಾಡಿದರು.

> **ಕೆಮ್ಮು, ನೆಗಡಿ, ಶೀತಜ್ವರದಿಂದ ಬಳಲುತ್ತಿರುವವರು ತಮ್ಮ ಮನೆಯಲ್ಲಿಯೇ ಯೋಗಾಭ್ಯಾಸ ಮಾಡುವಂತೆ ತಿಳಿಸಿದ ಅವರು, ಜಿಲ್ಲೆಯ ಎಲ್ಲ ಶಾಲಾ ಕಾಲೇಜುಗಳಲ್ಲಿ ಮತ್ತು ಸ್ವಯಂ ಸೇವಾ ಸಂಸ್ಥೆಗಳು ತಮ್ಮ ವ್ಯಾಪ್ತಿಯಲ್ಲಿ ಮತ್ತು ಸಾರ್ವಜನಿಕರು ತಮ್ಮ ಮನೆಗಳಲ್ಲಿ ಯೋಗಾಭ್ಯಾಸ ಮಾಡುವ ಜಿಲ್ಲೆಯ ಎಲ್ಲಾ ಜನತೆ ವಿಶ್ವ ಯೋಗ ದಿನಾಚರಣೆಯಲ್ಲಿ ಪಾಲ್ಗೊಳ್ಳಿ.**
> **-ಸಾಜಿದ್ ಮುಲ್ಲಾ,** ಅಪರ ಜಿಲ್ಲಾಧಿಕಾರಿ

ಪಡಿತರ ಅಂಗಡಿಗಳ ಮುಂದೆ ಗ್ಯಾರಂಟಿಗಳ ಬ್ಯಾನರ್ ಹಾಕಿ

ಗದಗ: ಜಿಲ್ಲೆಯ ಎಲ್ಲ ಪಡಿತರ ಅಂಗಡಿಗಳ ಮುಂದೆ ರಾಜ್ಯ ಸರಕಾರದ ಪಂಚಗ್ಯಾರಂಟಿ ಯೋಜನೆಗಳ ಮಾಹಿತಿ ಒಳಗೊಂಡಿರುವ ಬ್ಯಾನರ್ ಅಳವಡಿಸಬೇಕು ಎಂದು ಜಿಲ್ಲಾ ಗ್ಯಾರಂಟಿ ಯೋಜನೆಗಳ ಅನುಷ್ಠಾನ ಪ್ರಾಧಿಕಾರದ ಅಧ್ಯಕ್ಷ ಬಿ.ಬಿ.ಅಸೂಟಿ ತಿಳಿಸಿದರು.

ಗದಗ ಜಿಪಂ ಸಭಾಂಗಣದಲ್ಲಿ ಸೋಮವಾರ ಜರುಗಿದ ಜಿಲ್ಲಾ ಮಟ್ಟದ ಗ್ಯಾರಂಟಿ ಯೋಜನೆಗಳ ಪ್ರಗತಿ ಪರಿಶೀಲನಾ ಸಭೆಯಲ್ಲಿ ಅವರು ಮಾತನಾಡಿದರು. ಸರಕಾರದ ಯೋಜನೆಗಳ ಸೌಲಭ್ಯ ಅರ್ಹ ಫಲಾನುಭವಿಗಳಿಗೆ ದೊರಕುವಲ್ಲಿ ವಿಳಂಬವಾಗಬಾರದು. ಈ ನಿಟ್ಟಿನಲ್ಲಿ ಸಂಬಂಧಿತ ಅಧಿಕಾರಿಗಳು ಪ್ರಾಮಾಣಿಕವಾಗಿ ಕೆಲಸ ನಿರ್ವಹಿಸಬೇಕು. ಅನ್ನಭಾಗ್ಯದ ಅಕ್ಕಿಗಳು ಕಾಳ ಸಂತೆಯಲ್ಲಿ ಅಕ್ರಮವಾಗಿ ಮಾರಾಟವಾಗುತ್ತಿರುವ ಕುರಿತು ದೂರು ಬರುತ್ತಿರುವ ಹಿನ್ನೆಲೆಯಲ್ಲಿ ಇಂತಹ ಅವ್ಯವಹಾರಗಳು ನಡೆಯದಂತೆ ಕ್ರಮ ಕೈಗೊಳ್ಳಬೇಕು ಎಂದು ಆಹಾರ ಇಲಾಖೆಯ ಅಧಿಕಾರಿಗಳಿಗೆ ಸೂಚಿಸಿದರು.

ಜಿಲ್ಲೆಯ ಎಲ್ಲ ತಾಲೂಕುಗಳಲ್ಲಿನ ಬಸ್ ಸ್ಟ್ಯಾಂಡ್‌ಗಳು ಸ್ವಚ್ಛವಾಗಿರುವಂತೆ ಹಾಗೂ ಮೂಲಸೌಲಭ್ಯ ಇರುವಂತೆ ಗಮನ ಹರಿಸಬೇಕು. ಈ ಕುರಿತು ಸಮಿತಿಯ ಸದಸ್ಯರುಗಳು ಅನಿರೀಕ್ಷಿತ ಭೇಟಿ ನೀಡಿ ತಪಾಸಣೆ ನಡೆಸುವರು. ಗ್ಯಾರಂಟಿ ಯೋಜನೆಗಳ ಪ್ರಗತಿ ಪರಿಶೀಲನಾ ಸಭೆಗಳನ್ನು ತಾಲೂಕು ಮತ್ತು ಗ್ರಾ.ಪಂ ಮಟ್ಟದಲ್ಲಿಯೂ ಜರುಗಿಸಬೇಕು.

ಜಿ.ಪಂ ಸಿಇಒ ಭರತ್.ಎಸ್ ಮಾತನಾಡಿ, ಪಂಚ ಗ್ಯಾರಂಟಿ ಯೋಜನೆಗಳಿಗೆ ಸಂಬಂಧಿಸಿದ ಮುಖ್ಯಸ್ಥರು ಅವುಗಳ ಸಮರ್ಪಕ ಅನುಷ್ಠಾನದ ಕುರಿತು ಪರಾಮರ್ಶೆ ನಡೆಸಬೇಕು. ಅರ್ಹರಿಗೆ ಯೋಜನೆಗಳ ಸೌಲಭ್ಯ ನಿಗದಿತ ಅವಧಿಯೊಳಗೆ ಲಭ್ಯವಾಗುವಂತೆ ಕ್ರಮ ವಹಿಸಲು ಸೂಚಿಸಿದ ಅವರು, ಸರಕಾರದ ಸೌಲಭ್ಯಗಳ ಮೂಲಕ ಜನಸಾಮಾನ್ಯರ ಆರ್ಥಿಕ ಅಭಿವೃದ್ಧಿಗೆ ಸಹಕಾರಿಯಾಗಲಿ ಎಂದರು.

ಜಿಲ್ಲಾ ಮಟ್ಟದ ಗ್ಯಾರಂಟಿ ಯೋಜನೆಗಳ ಪ್ರಗತಿ ಪರಿಶೀಲನಾ ಸಭೆಯಲ್ಲಿ ಜಿಲ್ಲಾ ಗ್ಯಾರಂಟಿ ಯೋಜನೆಗಳ ಅನುಷ್ಠಾನ ಪ್ರಾಧಿಕಾರದ ಅಧ್ಯಕ್ಷ ಬಿ.ಬಿ.ಅಸೂಟಿ ಮಾತನಾಡಿದರು.

ಗದಗ ಜಿಲ್ಲಾ ಗ್ಯಾರಂಟಿ ಯೋಜನಾ ಅನುಷ್ಠಾನದ ಪ್ರಾಧಿಕಾರದ ಸದಸ್ಯ ಅಶೋಕ ಮಂದಾಲಿ ಮಾತನಾಡಿ, ಜಿಲ್ಲಾ ಉಸ್ತುವಾರಿ ಸಚಿವ ಎಚ್.ಕೆ.ಪಾಟೀಲ ಅವರ ಮಾರ್ಗದರ್ಶನದ ಮೇರೆಗೆ ಗದಗ ತಾಲೂಕಿನಲ್ಲಿ ಪಂಚ ಗ್ಯಾರಂಟಿ ಯೋಜನೆಗಳಲ್ಲೊಂದಾದ ಗೃಹಲಕ್ಷ್ಮೀ ಯೋಜನೆಯನ್ನು ಅರ್ಹರೆಲ್ಲರಿಗೂ ತಲುಪಿಸುವಲ್ಲಿ ಸಫಲರಾಗಿದ್ದೇವೆ. ಅದೇ ರೀತಿಯ ಇನ್ನುಳಿದ ಯೋಜನೆಗಳ ಸಂಪೂರ್ಣ ಪ್ರಗತಿಗೆ ಪ್ರಯತ್ನಿಸಲಾಗುತ್ತಿದೆ. ಅಧಿಕಾರಿಗಳೆಲ್ಲರೂ ಈ ನಿಟ್ಟಿನಲ್ಲಿ ಕಾರ್ಯನಿರ್ವಹಣೆಗೆ ಮುಂದಾಗಬೇಕೆಂದರು.

ಪಂಚ ಗ್ಯಾರಂಟಿ ಯೋಜನೆಗಳ ಸಂಬಂಧಿತ ಅಧಿಕಾರಿಗಳು ಈ ಕೆಳಗಿನಂತೆ ಸಭೆಗೆ ಮಾಹಿತಿ ಒದಗಿಸಿದರು.

> **ಗದಗ ನಗರದಲ್ಲಿನ ಹಳೇ ಬಸ್ ನಿಲ್ದಾಣ ಹಾಗೂ ಹೊಸ ಬಸ್ ನಿಲ್ದಾಣಗಳ ಆವರಣದ ಸ್ವಚ್ಛತೆಯಿಂದ ಇರುವಂತೆ ನೋಡಿಕೊಳ್ಳಬೇಕು. ಅಂಗವಿಕಲರಿಗೆ ಪ್ರತ್ಯೇಕ ಶೌಚಾಲಯ ವ್ಯವಸ್ಥಿವಾಗಿ ಇರುವಂತೆ ಕ್ರಮ ವಹಿಸಬೇಕು. ಶಿಶು ಪಾಲನಾ ಕೇಂದ್ರ ವ್ಯವಸ್ಥಿತವಾಗಿರುವಂತೆ ನೋಡಿಕೊಳ್ಳಬೇಕು. ಮಹಿಳೆಯರಿಗೆ ವಿಶ್ರಾಂತಿ ಕೊಠಡಿಯ ಸ್ವಚ್ಛತೆ ಕುರಿತು ಗಮನಹರಿಸಿ.**
> **-ಬಿ.ಬಿ.ಅಸೂಟಿ,** ಪ್ರಾಧಿಕಾರದ ಅಧ್ಯಕ್ಷ

ಸಭೆಯಲ್ಲಿ ಜಿಲ್ಲಾ ಗ್ಯಾರಂಟಿ ಯೋಜನೆಗಳ ಅನುಷ್ಠಾನ ಸಮಿತಿ ಸಭೆಯ ಉಪಾಧ್ಯಕ್ಷೆ ನೀಲಮ್ಮ ಬೋಳನವರ, ಉಪಾಧ್ಯಕ್ಷ ಪಿ.ಬಿ.ಅಗಳವಾಡಿ, ದೀಪಕ ಲಮಾಣಿ, ಫಕ್ರುಸಾಬ ಚಿಕ್ಕಮಣ್ಣೂರ ಗದಗ ಜಿಲ್ಲಾ ಮಟ್ಟದ ಗ್ಯಾರಂಟಿ ಯೋಜನಾ ಸಮಿತಿಯ ಸದಸ್ಯ ಅಶೋಕ ಮಂದಾಲಿ ಅಧಿಕಾರಿಗಳು ಹಾಜರಿದ್ದರು.

ಜಿಟಿಟಿಸಿ, ಟೂಲ್‌ರೂಮ್ ಮಶಿನಿಸ್ಟ್ ತರಬೇತಿ

ಕಾರವಾರ: ಕರ್ನಾಟಕ ಸರಕಾರದ ಕೌಶಲಾಭಿವೃದ್ಧಿ, ಉದ್ಯಮಶೀಲತೆ ಮತ್ತು ಜೀವನೋಪಾಯ ಇಲಾಖೆಯ ಸರಕಾರಿ ಉಪಕರಣಾಗಾರ ಮತ್ತು ತರಬೇತಿ ಕೇಂದ್ರದಲ್ಲಿ 10ನೇ ತರಗತಿ ಉತ್ತೀರ್ಣ ಮತ್ತು ಅನುತ್ತೀರ್ಣರಾದ ಯುವಕರಿಗೆ ಟೂಲರೂಮ್ ಮಶಿನಿಸ್ಟ್ ತಾಂತ್ರಿಕ ವೃತ್ತಿ ತರಬೇತಿಗೆ ಪ್ರವೇಶಾತಿ ಪ್ರಾರಂಭವಾಗಿದೆ. ಈ ತರಬೇತಿ ಹೊಂದಿದ ಅಭ್ಯರ್ಥಿಗಳಿಗೆ ಕೈಗಾರಿಕೆಗಳಲ್ಲಿ ಹೆಚ್ಚಿನ ಬೇಡಿಕೆಯಿರುತ್ತದೆ. ಒಂದೇ ಕೋರ್ಸಿನಲ್ಲಿ ಟರ್ನರ್, ಮಿಲ್ಲರ್, ಗ್ರೈಂಡರ್, ಸಿಎನ್‌ಸಿ, ಕ್ಯಾಡ್-ಕ್ಯಾಮ್ ಮತ್ತು ಟೂಲ್ ಅಂಡ್ ಡೈ ಮೇಕಿಂಗ್ ಟ್ರೇಡ್‌ಗಳಲ್ಲಿ ಆನ್ ದಿ ಜಾಬ್ ತರಬೇತಿ ನೀಡುವುದರಿಂದ ವಿದ್ಯಾರ್ಥಿಗಳಿಗೆ ಹೆಚ್ಚು ಉದ್ಯೋಗಾವಕಾಶಗಳು ದೊರಕುತ್ತವೆ. ಜೊತೆಗೆ ಆಟೋಕ್ಯಾಡ್, ಕನ್ನಡ ಮತ್ತು ಇಂಗ್ಲಿಷ್ ಭಾಷಾ ಕೌಶಲ ಹಾಗೂ ಉದ್ಯೋಗ ಕೌಶಲ ಕಲಿಸಲಾಗುತ್ತದೆ. ಜಿಟಿಟಿಸಿ ಸಂಸ್ಥೆಯು ಉನ್ನತ ತಂತ್ರಜ್ಞಾನ ಮತ್ತು ತರಬೇತಿ ಸೌಲಭ್ಯಗಳನ್ನು ಅಳವಡಿಸಿಕೊಂಡಿದ್ದು, ಕೈಗಾರಿಕೆಗಳಲ್ಲಿ ಅನುಭವ ಹೊಂದಿದ ಶಿಕ್ಷಕರನ್ನು ಹೊಂದಿದೆ. ತರಬೇತಿಯ ನಂತರ ವಿದ್ಯಾರ್ಥಿಗಳಿಗೆ ಟೂಲಿಂಗ್, ವಿಮಾನ ತಯಾರಿಕೆ, ಮತ್ತು ಆಟೋಮೊಬೈಲ್ ವಲಯಗಳ ಪ್ರತಿಷ್ಠಿತ ಕೈಗಾರಿಕೆಗಳಲ್ಲಿ ಉದ್ಯೋಗ ದೊರಕಿಸಿ ಕೊಡಲಾಗುವುದು. ಕಳೆದ ವರ್ಷ ಜಿಟಿಟಿಸಿಯಲ್ಲಿ ತರಬೇತಿ ಪಡೆದ ಎಲ್ಲ ಅಭ್ಯರ್ಥಿಗಳು ಕ್ಯಾಂಪಸ್ ಸಂದರ್ಶನದ ಮೂಲಕ ಏರೋಸ್ಪೇಸ್ ಉತ್ಪಾದನೆ ಮತ್ತು ಟೂಲರೂಮ್ ಕೈಗಾರಿಕೆಗಳಲ್ಲಿ ನೇಮಕಾತಿ ಹೊಂದಿರುತ್ತಾರೆ.

ALVA'S
Education Foundation®

ALVA'S
VIDYAGIRI, MOODUBIDIRE, D.K. – 574227

ACHIEVEMENTS IN NEET 2025

ABOVE 600 MARKS 01 STUDENT
ABOVE 550 MARKS 21 STUDENTS
ABOVE 500 MARKS 117 STUDENTS
ABOVE 450 MARKS 401 STUDENTS
ABOVE 400 MARKS 596 STUDENTS

450+ STUDENTS
ENSURED THEIR MBBS ADMISSION IN GOVT QUOTA FROM ALVA'S VIDYAGIRI SINGLE CAMPUS THROUGH CLASS ROOM TEACHING IN 2025

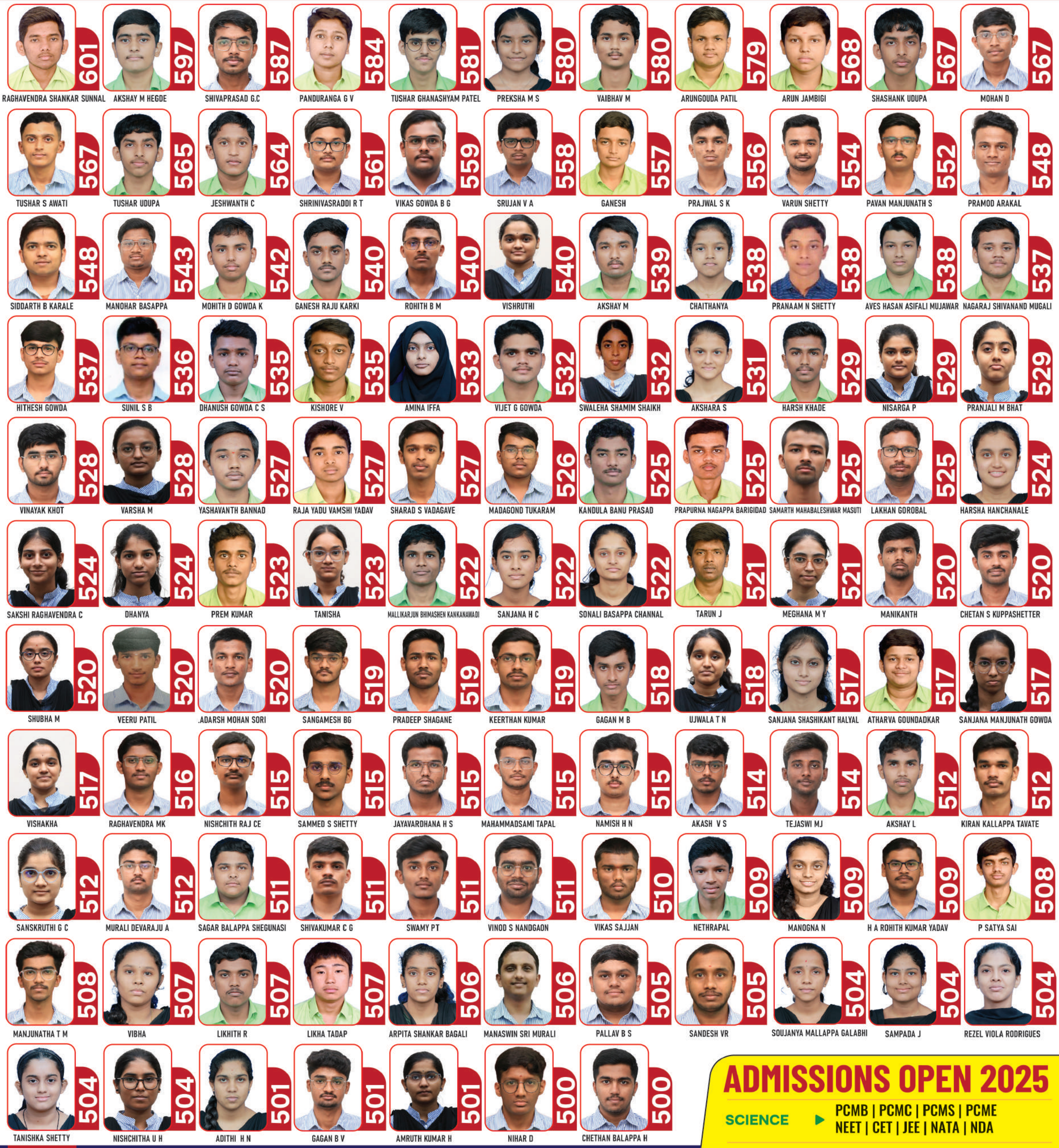

ADMISSIONS OPEN 2025
SCIENCE ▶ PCMB | PCMC | PCMS | PCME NEET | CET | JEE | NATA | NDA
COMMERCE ▶ EBAC | EBAS | EBAH | BASBm | BAEBm CA | CS | NDA | CIVIL SERVICE
ARTS ▶ HEPS CLAT | NDA | CIVIL SERVICE
63663 77825 | 63663 77827
WE HAVE NO BRANCHES

30 YEARS EXPERIENCE IN COACHING FOR COMPETITIVE EXAMS
NEET LONG TERM 2026 ADMISSIONS OPEN
NEET RANK ENHANCEMENT PROGRAM
SPECIAL FEE CONCESSION AVAILABLE FOR MERITORIOUS STUDENTS
8884477588, 8884499727

ಸಮಾಚಾರ ಸಣ್ಣದಲ್ಲ

ಕೆಆರ್‌ಎಸ್‌ನಲ್ಲಿ ರೀಲ್ಸ್: ಇಬ್ಬರ ಬಂಧನ

ಶ್ರೀರಂಗಪಟ್ಟಣ: ತಾಲೂಕಿನ ಕೆಆರ್‌ಎಸ್ ಅಣೆಕಟ್ಟೆಯೊಳಗೆ ರೀಲ್ಸ್ ಮಾಡಿ ಸಾಮಾಜಿಕ ಜಾಲತಾಣಗಳಲ್ಲಿ ಹರಿಬಿಟ್ಟಿದ್ದ ಮೂವರ ಪೈಕಿ ಇಬ್ಬರನ್ನು ಕೆಆರ್ ಎಸ್ ಠಾಣೆ ಪೊಲೀಸರು ಬಂಧಿಸಿದ್ದಾರೆ. ಪಾಂಡವಪುರ ತಾಲೂಕಿನ ಚಿಕ್ಕಾಡೆಯ ಮೂರ್ತಿ ಮತ್ತು ಜೀವನ್ ಬಂಧಿತರು. ಇವರ ಜತೆಗಿದ್ದ ದರ್ಶನ್ ಎಂಬಾತ ತಲೆ ಮರೆಸಿಕೊಂಡಿದ್ದಾನೆ.

ಒಂದು ತಿಂಗಳ ಹಿಂದೆ ಅಣೆಕಟ್ಟೆಯ ದಕ್ಷಿಣ ದ್ವಾರದ ಸಮೀಪ ಒಳಕ್ಕೆ ಇಳಿದು ರೀಲ್ಸ್ ಮಾಡಿದ್ದರು. ಅಣೆಕಟ್ಟೆಯೊಳಗೆ, ಆರ್‌ಬಿಎಲ್‌ಎಲ್ ನಾಲೆ (ಬಲದಂಡೆ ನಾಲೆ)ಯ ದುರಸ್ತಿ ಕಾರ್ಯ ನಡೆಯುವ ಸಂದರ್ಭದಲ್ಲಿ ಕೂಲಿ ಕಾರ್ಮಿಕರ ಜತೆ ಮೂವರು ತೆರಳಿ ಜಲಾಶಯದಲ್ಲಿ ನೀರು ಖಾಲಿಯಾಗುತ್ತಿರುವುದನ್ನು ವಿಡಿಯೊ ಮಾಡಿದ್ದರು. ಸಾಮಾಜಿಕ ಜಾಲತಾಣಗಳಲ್ಲಿ ಹರಿದಾಡುತ್ತಿದ್ದ ವಿಡಿಯೊ ಆಧರಿಸಿ, ಅಣೆಕಟ್ಟೆಯೊಳಕ್ಕೆ ಅಕ್ರಮ ಪ್ರವೇಶ ಮಾಡಿರುವವರ ವಿರುದ್ಧ ಕ್ರಮ ಕೈಗೊಳ್ಳಬೇಕು ಎಂದು ಕಾವೇರಿ ನೀರಾವರಿ ನಿಗಮದ ಸಹಾಯಕ ಕಾರ್ಯಪಾಲಕ ಎಂಜಿನಿಯರ್ ಫಾರೂಕ್ ಅಬು ಕೆಆರ್‌ಎಸ್ ಠಾಣೆಗೆ 3 ದಿನಗಳ ಹಿಂದೆ ದೂರು ನೀಡಿದ್ದರು. ಅಣೆಕಟ್ಟೆಯೊಳಗೆ ಇಳಿದು ವಿಡಿಯೊ ಮಾಡಿದ್ದರು ಎಂದು ಕೆಆರ್‌ಎಸ್ ಠಾಣೆ ಪಿಎಸ್‌ಐ ರಮೇಶ್ ಕರ್ಕಿಕಟ್ಟಿ ತಿಳಿಸಿದ್ದಾರೆ.

ಪ್ರಧಾನಿ ಮೋದಿಗೆ ಬಡವರ ಬಗ್ಗೆ ಕಾಳಜಿ ಇಲ್ಲ

1350 ಕೋಟಿ ರು. ಮೊತ್ತದ ಅಭಿವೃದ್ಧಿ ಕಾಮಗಾರಿಗಳಿಗೆ ಮುಖ್ಯಮಂತ್ರಿ ಸಿದ್ದರಾಮಯ್ಯ ಶಂಕುಸ್ಥಾಪನೆ

ದಾವಣಗೆರೆ: ಅಭಿವೃದ್ಧಿಗೆ ರಾಜ್ಯ ಸರಕಾರದ ಬಳಿ ಹಣ ಇಲ್ಲ ಎನ್ನುವ ಬಿಜೆಪಿಯ ಹಸಿ ಸುಳ್ಳುಗಳಿಗೆ ತಕ್ಕ ಉತ್ತರ ನೀಡುವ ರೀತಿಯಲ್ಲಿ ಒಂದೇ ದಿನ 1350 ಕೋಟಿ ವೆಚ್ಚದ ಅಭಿವೃದ್ಧಿ ಕಾರ್ಯಗಳನ್ನು ಉದ್ಘಾಟಿಸಿ, ಶಂಕುಸ್ಥಾಪನೆ ನೆರವೇರಿಸಿದ್ದೇವೆ ಎಂದು ಮುಖ್ಯಮಂತ್ರಿ ಸಿದ್ದರಾಮಯ್ಯ ಅವರು ನುಡಿದರು.

ದಾವಣಗೆರೆ ಜಿಲ್ಲೆಯ 1350 ಕೋಟಿ ವಿವಿಧ ಅಭಿವೃದ್ಧಿ ಕಾರ್ಯಗಳ ಉದ್ಘಾಟನೆ, ಶಂಕುಸ್ಥಾಪನೆ ನೆರವೇರಿಸಿ ಹಲವು ಇಲಾಖೆಗಳ ಫಲಾನುಭವಿಗಳಿಗೆ ಸವಲತ್ತುಗಳನ್ನು ವಿತರಿಸಿ ಮಾತನಾಡಿ, ಪ್ರಧಾನಿ ಮೋದಿ ಅವರಿಗೆ 56 ಇಂಚಿನ ಎದೆಇದೆ ಎನ್ನುವುದು ಮುಖ್ಯವಲ್ಲ. ಆ ಎದೆಯ ಒಳಗೆ ಬಡವರ ಮತ್ತು ಮಧ್ಯಮ ವರ್ಗದವರ ಬಗ್ಗೆ ಎಷ್ಟು ಪ್ರೀತಿ, ಕಾಳಜಿ ಇದೆ ಎಂಬುದು ಮುಖ್ಯ ಎಂದರು. ಸರಕಾರದ ಬಳಿ ಹಣ ಇಲ್ಲ ಎನ್ನುವ ಬಿಜೆಪಿಯ ಕುರುಡು ಕಣ್ಣುಗಳಿಗೆ ಅಭಿವೃದ್ಧಿ ಕಾಣುತ್ತಿಲ್ಲ. ಜನರ ಮನೆ ಬಾಗಿಲಿಗೆ ನಮ್ಮ ಸರಕಾರದ ಅಭಿವೃದ್ಧಿ ಕಾರ್ಯಗಳು ತಲುಪುತ್ತಿವೆ. ನಮ್ಮ ಬಳಿ ಹಣ ಇಲ್ಲದೇ ಹೋಗಿದ್ದರೆ ಒಂದೇ ದಿನ 1350 ಕೋಟಿ ಮೊತ್ತದ ಅಭಿವೃದ್ಧಿ ಕಾರ್ಯಗಳ ಉದ್ಘಾಟನೆ ಸಾಧ್ಯವಿತ್ತೇ ಎಂದು ಪ್ರಶ್ನಿಸಿದರು.

ನಾವು ಗ್ಯಾರಂಟಿಗಳನ್ನು ಘೋಷಿಸಿದಾಗ ಬಿಜೆಪಿಯ ಪ್ರಧಾನಮಂತ್ರಿ ನರೇಂದ್ರ ಮೋದಿಯವರಿಂದ ಹಿಡಿದು ಸ್ಥಳೀಯ ಬಿಜೆಪಿ ನಾಯಕರವರೆಗೂ, ಗ್ಯಾರಂಟಿಗಳು ಜಾರಿಯೇ ಆಗುವುದಿಲ್ಲ ಎಂದು ಹಸಿ ಹಸಿ ಸುಳ್ಳು ಹೇಳಿದ್ದರು. ಈಗ ಐದೂ ಗ್ಯಾರಂಟಿಗಳೂ ಜಾರಿ ಆಗಿವೆ. ಬಿಜೆಪಿಯ ಮತದಾರರೂ ಸೇರಿ ಇಡೀ ರಾಜ್ಯದ ಜನತೆ ಗ್ಯಾರಂಟಿಗಳ ಫಲಾನುಭವಿಗಳಾಗಿದ್ದಾರೆ ಎಂದರು.

ಬಿಜೆಪಿ ಅಧಿಕಾರದಲ್ಲಿದ್ದಾಗ ರಾಜ್ಯದ ಜನರಿಗೆ ಒಂದೇ ಒಂದು ಮನೆ ಕೊಡಲಿಲ್ಲ. ಆದರೆ ನಾವು ಬರೀ ದಾವಣಗೆರೆ ಜಿಲ್ಲೆಯಲ್ಲಿ ಒಂದೇ ದಿನ ಪೌರ ಕಾರ್ಮಿಕ ವರ್ಗಕ್ಕೆ 1892 ಮನೆ ವಿತರಿಸಿದ್ದೇವೆ.

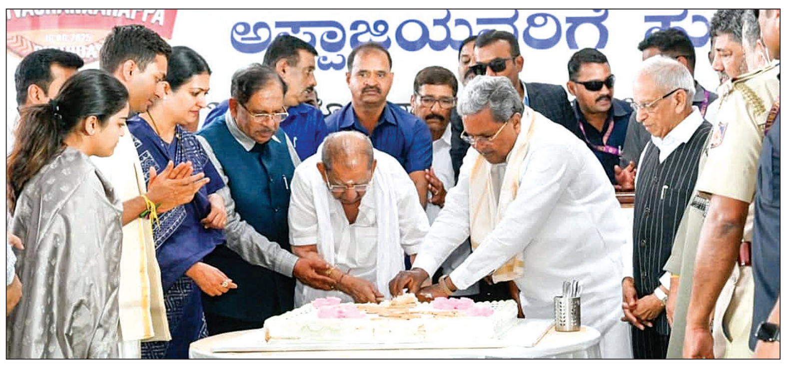

ಅಖಿಲ ಭಾರತ ವೀರಶೈವ ಲಿಂಗಾಯತ ಮಹಾಸಭಾ ರಾಷ್ಟ್ರಾಧ್ಯಕ್ಷ ಹಾಗೂ ಕಾಂಗ್ರೆಸ್‌ನ ಹಿರಿಯ ಶಾಸಕ ಶಾಮನೂರು ಶಿವಶಂಕರಪ್ಪರಿಗೆ ಮುಖ್ಯಮಂತ್ರಿ ಸಿದ್ದರಾಮಯ್ಯ ಅವರು ಕೇಕ್ ಕತ್ತರಿಸಿ ಜನುಮದಿನದ ಶುಭಾಶಯ ಕೋರಿದರು.

ಬಡವರ ಬದುಕಿಗಾಗಿ ಕಾರ್ಯಕ್ರಮ ರೂಪಿಸಿದೆ

ಕಾಂಗ್ರೆಸ್ ಅಧಿಕಾರಕ್ಕೆ ಬಂದಾಗೆಲ್ಲಾ ಬಡವರ ಬದುಕಿಗಾಗಿ ಕಾರ್ಯಕ್ರಮಗಳನ್ನು ರೂಪಿಸಿಕೊಂಡು ಬಂದಿದೆ. ಸಮಾಜದಲ್ಲಿ ಪುಟಾಣಿ ಮಕ್ಕಳಿಂದ ಹಿರಿಯ ನಾಗರೀಕರವರೆಗೆ, ಯುವಕರಿಂದ ಮಹಿಳೆಯರವರೆಗೆ ಎಲ್ಲರಿಗೂ ಕಾರ್ಯಕ್ರಮ ನೀಡಿರುವುದು ಕಾಂಗ್ರೆಸ್ ಸರಕಾರ ಮಾತ್ರ. ಇಂದು ಭೂ ಗ್ಯಾರಂಟಿ ಯೋಜನೆ ಮೂಲಕ ಹಟ್ಟಿ, ತಾಂಡಾಗಳ ಸಾವಿರಾರು ಜನರಿಗೆ ಭೂಮಿ ಹಕ್ಕು ಪತ್ರ ನೀಡಿದ್ದೇವೆ. ಈ ಹಿಂದೆ ಬೇರೆ ಯಾವುದೇ ಸರಕಾರ ಇಂತಹ ಕಾರ್ಯಕ್ರಮ ಮಾಡಿರಲಿಲ್ಲ. ಕಾಂಗ್ರೆಸ್ ಸರಕಾರ ಅಧಿಕಾರಕ್ಕೆ ಬಂದಾಗೆಲ್ಲಾ ಬಡವರ ಬದುಕಿಗಾಗಿ, ಬಡವರ ಹೊಟ್ಟೆ ತುಂಬಿಸಲು ಕಾರ್ಯಕ್ರಮ ರೂಪಿಸುತ್ತಾ ಬಂದಿದೆ. ಬಿಜೆಪಿಯವರು ಅಧಿಕಾರ ನಡೆಸಿದ್ದಾರೆ. ಆದರೆ ಅವರು ಭಾವನೆ ಮೇಲೆ ರಾಜಕಾರಣ ಮಾಡಿದ್ದಾರೆ. ನಾವು ಜನರ ಬದುಕು ಕಟ್ಟಲು ರಾಜಕೀಯ ಮಾಡಿದ್ದೇವೆ. ನಮ್ಮ ಸರಕಾರ ಕೊಟ್ಟಿರುವ ಕೊಡುಗೆಗಳಿಗೆ ನಿಮ್ಮ ಕಣ್ಣುಗಳೇ ಸಾಕ್ಷಿ ಎಂದು ಡಿಸಿಎಂ ಡಿ.ಕೆ. ಶಿವಕುಮಾರ್ ಅವರು ತಿಳಿಸಿದರು.

ಬೆಲೆ ಏರಿಕೆಯ ಕಾರಣಕರ್ತ ಪ್ರಧಾನಿ

ಮೋದಿಯವರ ಅಚ್ಛೇ ದಿನ್ ಆಯೆಗಾ ಬರೀ ಡೈಲಾಗ್. ಯಾರ ಕಣ್ಣಿಗಾದರೂ ಅಚ್ಛೆ ದಿನ ಕಂಡಿದೆಯಾ? ಮೋದಿ ಪ್ರಧಾನಿ ಆಗುವ ಮೊದಲು ಪೆಟ್ರೋಲ್, ಡೀಸೆಲ್, ಚಿನ್ನ, ರಸಗೊಬ್ಬರ ಬೆಲೆ ಎಷ್ಟಿತ್ತು. ಈಗ ಎಷ್ಟಿದೆ ಮೋದಿಯವರೇ ಎಂದು ಸಿಎಂ ಪ್ರಶ್ನಿಸಿದರು. ಬೆಲೆ ಏರಿಕೆಯ ಕಾರಣಕರ್ತ ಪ್ರಧಾನಿ ಮೋದಿಯವರೇ ಆಗಿದ್ದಾರೆ. ಹೀಗಾಗಿ ಬಿಜೆಪಿಯವರ ಸುಳ್ಳುಗಳಿಗೆ ರಾಜ್ಯದ ಜನತೆ ಸೊಪ್ಪು ಹಾಕುತ್ತಿಲ್ಲ. ಉಪ ಚುನಾವಣೆಯಲ್ಲಿ ಶಿಗ್ಗಾಂವಿ, ಚನ್ನಪಟ್ಟಣದಲ್ಲಿ ಮಾಜಿ ಸಿಎಂಗಳ ಮಕ್ಕಳನ್ನೇ ಜನ ಸೋಲಿಸಿ ಕಾಂಗ್ರೆಸ್‌ಗೆ ಶಕ್ತಿ ತುಂಬಿದರು. ಸಂಡೂರಿನಲ್ಲೂ ನಾವೇ ಗೆದ್ದೆವು. ಮುಂದಿನ ಚುನಾವಣೆಯಲ್ಲೂ ನಾವೇ ಮತ್ತೆ ಗೆದ್ದು ಬರ್ತೀವಿ ಎಂದು ಸಿಎಂ ಸಿದ್ದರಾಮಯ್ಯ ಭರವಸೆ ವ್ಯಕ್ತಪಡಿಸಿದರು.

ಅಭಿವೃದ್ಧಿ ವಿಚಾರದಲ್ಲಿ ನಾವು ಜಾತಿ, ಧರ್ಮ, ಪಕ್ಷ ನೋಡುವುದಿಲ್ಲ. ಎಲ್ಲಾ ಪಕ್ಷದವರೂ ನಮ್ಮ ಗ್ಯಾರಂಟಿಗಳ ಫಲಾನುಭವಿಗಳು. ಅಭಿವೃದ್ಧಿ ವಿಚಾರದಲ್ಲಿ, ಕೇಂದ್ರ ಸರಕಾರ ನಮಗೆ ಮಾಡಿದ ದ್ರೋಹದ ವಿಚಾರದಲ್ಲಿ ನಾನು ಸುಳ್ಳು ಹೇಳಿದ್ದರೆ ಮತ್ತೆ ಸಾರ್ವಜನಿಕವಾಗಿ ವೇದಿಕೆ ಹತ್ತೋದಿಲ್ಲ, ಭಾಷಣ ಮಾಡುವುದಿಲ್ಲ.

-**ಸಿದ್ದರಾಮಯ್ಯ** ಮುಖ್ಯಮಂತ್ರಿ

ಶಾಮನೂರು ಶಿವಶಂಕರಪ್ಪ ಅವರು ನಮ್ಮ ಹಿರಿಯರು. ಅವರು ವ್ಯಕ್ತಿಯಷ್ಟೇ ಅಲ್ಲ, ಕಾಂಗ್ರೆಸ್ ಪಕ್ಷಕ್ಕೆ ದೊಡ್ಡ ಶಕ್ತಿ. ಕೋವಿಡ್ ಸಮಯದಲ್ಲಿ ಬಿಜೆಪಿ ಸರಕಾರ ಜನರಿಗೆ ಸಹಾಯ ಮಾಡಿರಲಿಲ್ಲ. ಆದರೆ ಶಾಮನೂರು ಶಿವಶಂಕರಪ್ಪ ಅವರು 10 ಕೋಟಿ ವೆಚ್ಚ ಮಾಡಿ ಈ ಜಿಲ್ಲೆಯ ಜನರಿಗೆ ಉಚಿತ ಲಸಿಕೆ ಹಂಚಿದ್ದರು. ಅವರ ಕೆಲಸ ನೋಡಿ ನನ್ನ ಹೃದಯ ಕರಗಿತ್ತು. ಇದು ಶಾಮನೂರು ಶಿವಶಂಕರಪ್ಪ ಅವರ ಹೃದಯ ಶ್ರೀಮಂತಿಕೆ.

-**ಡಿ.ಕೆ.ಶಿವಕುಮಾರ್** ಉಪಮುಖ್ಯಮಂತ್ರಿ

ಸಮಾಜದ ಎಲ್ಲಾ ಜಾತಿ, ವರ್ಗ, ಸಮುದಾಯಗಳಿಗೆ ಆರ್ಥಿಕ ಶಕ್ತಿ ನೀಡುವುದು ನಮ್ಮ ಸರ ಕಾರದ ಜವಾಬ್ದಾರಿ. ಡಾ.ಬಾಬಾ ಸಾಹೇಬ್ ಅಂಬೇಡ್ಕರ್ ಅವರ ಆಶಯದಂತೆ ನಾವು ಸಾಮಾಜಿಕ ನ್ಯಾಯದ ಕಾರ್ಯಗಳನ್ನು ಜಾರಿಗೊಳಿಸುತ್ತಾ ಸಮ ಸಮಾಜದ ಆಶಯವನ್ನು ಈಡೇರಿಸುತ್ತಿದ್ದೇವೆ ಎಂದರು.

ಕಾರ್ಯಪಾಲಕ ಇಂಜಿನಿಯರ್‌ರವರ ಕಚೇರಿ,
ಲೋಕೋಪಯೋಗಿ ಇಲಾಖೆ, ತುಮಕೂರು.
ಕ್ರ.ಸಂ:ಕಾಇಂ:ಲೋಇವಿ:ತುವು:ಸಇಂ-2:ಟೆಂಡರ್09/2025-26
ದಿನಾಂಕ : 11.06.2025

ಅಲ್ಪಾವಧಿ ಟೆಂಡರ್ ಪ್ರಕಟಣೆ ಸಂ.09/2025-26 ದಿನಾಂಕ: 11.06.2025

ಈ ಕಚೇರಿ ಟೆಂಡರ್ ಪ್ರಕಟಣೆ ಸಂಖ್ಯೆ: 09/2025-26 ದಿನಾಂಕ 11-06-2025 ರಂದು ತುಮಕೂರು ವಿಭಾಗದ ವ್ಯಾಪ್ತಿಯಲ್ಲಿ 8443 (ಠೇವಣಿ ವಂತಿಕೆ) ರಾಜ್ಯ ವಿಪತ್ತು ಉಪಶಮನ ನಿಧಿ ಹಾಗೂ 8443 (ಠೇವಣಿ ವಂತಿಕೆ) ಲೆಕ್ಕ ಶೀರ್ಷಿಕೆ ಅಡಿಯಲ್ಲಿ 02 ಕಾಮಗಾರಿಗೆ KPPP-Portal ಮೂಲಕ ಟೆಂಡರ್ ಆಹ್ವಾನಿಸಲಾಗಿರುತ್ತದೆ. ಗರಿಷ್ಠ ಟೆಂಡರಿಗಿಟ್ಟ ಮೊತ್ತ ರೂ.80.78ಲಕ್ಷಗಳು ಹಾಗೂ ಕನಿಷ್ಠ ಟೆಂಡರಿಗಿಟ್ಟ ಮೊತ್ತ ರೂ.20.32ಲಕ್ಷಗಳು ಮತ್ತು ಗರಿಷ್ಠ ಇ.ಎಂ.ಡಿ ಮೊತ್ತ ರೂ.1,61,556/- ಹಾಗೂ ಕನಿಷ್ಠ ಇ.ಎಂ.ಡಿ ಮೊತ್ತ ರೂ.50,000/-, ಅರ್ಹ ಗುತ್ತಿಗೆದಾರರು 4 ನೇ ದರ್ಜೆ ಮೇಲ್ಪಟ್ಟು, ಕಾಲಾವಧಿ: 03 & 04 ತಿಂಗಳು, ಸಂಬಂಧಿಸಿದ ವಿಚಾರಣೆ ಮತ್ತು ಸ್ಪಷ್ಟೀಕರಣಗಳಿಗೆ ಕೊನೆ ದಿನಾಂಕ ಮತ್ತು ವೇಳೆ: 19-06-2025 ರ 17-30 ಗಂಟೆಗೆ, KPPP-Portal ಮೂಲಕ ಟೆಂಡರ್‌ಅನ್ನು ದಿನಾಂಕ 12-06-2025 ರಿಂದ 20-06-2025ರ 16.00 ಗಂಟೆವರೆಗೆ ಪಡೆಯಬಹುದಾಗಿದೆ. ಟೆಂಡರ್‌ಅನ್ನು ಸ್ವೀಕರಿಸಲು ಕೊನೆಯ ದಿನಾಂಕ ಮತ್ತು ವೇಳೆ: 20-06-2025ರ 16-00 ಗಂಟೆವರೆಗೆ, ತಾಂತ್ರಿಕ ಬಿಡ್‌ಅನ್ನು ತೆರೆಯುವ ದಿನಾಂಕ ಮತ್ತು ವೇಳೆ: 21-06-2025 ರ 16-30 ಗಂಟೆಗೆ, ಆರ್ಥಿಕ ಬಿಡ್‌ಅನ್ನು ತೆರೆಯುವ ದಿನಾಂಕ ಮತ್ತು ವೇಳೆ: 23-06-2025 ರ 16-00 ಗಂಟೆಗೆ, ಹೆಚ್ಚಿನ ವಿವರಗಳನ್ನು ಸದರಿ ಕಚೇರಿಯಿಂದ ಕಚೇರಿ ವೇಳೆಯಲ್ಲಿ ಪಡೆಯಬಹುದಾಗಿದೆ ಹಾಗೂ ವೆಬ್‌ಸೈಟ್ ಸಂ:https://kppp.karnataka.gov.in ರಲ್ಲಿ ಪಡೆಯಬಹುದಾಗಿದೆ.

ಸೂಚನೆ: ಆರ್ಥಿಕ ವಹಿವಾಟಿನ ಪತ್ರದಲ್ಲಿ ಯು.ಡಿ.ಐ ಸಂಖ್ಯೆಯನ್ನು ನಮೂದಿಸಿಲ್ಲದಿರುವ ಆರ್ಥಿಕ ವಹಿವಾಟನ್ನು ಪರಿಗಣಿಸುವುದಿಲ್ಲ. ಸದರಿ ಟೆಂಡರ್ ಪ್ರಕಟಣೆಯಲ್ಲಿ ಆಗುವಂತಹ ಮುಂದಿನ ಬದಲಾವಣೆಗಳನ್ನು ಕೆ.ಪಿ.ಪಿ.ಪಿ ಪೋರ್ಟಲ್‌ನಲ್ಲಿ ನೋಡಿಕೊಳ್ಳುವುದು

ಸಹಿ/-ಕಾರ್ಯಪಾಲಕ ಇಂಜಿನಿಯರ್,
ಲೋಕೋಪಯೋಗಿ ಇಲಾಖೆ ವಿಭಾಗ, ತುಮಕೂರು.
DIPR/TUM/154/KSMCA/2025-26

ನೀತಿ ಶಿಕ್ಷಣ ಜಾರಿಗೆ ಹೊರಟ್ಟಿ ಒತ್ತಾಯ

← ಮೊದಲಪುಟದಿಂದ

ಪರಿಷತ್ ಸದಸ್ಯರಾದ ಡಾ.ಧನಂಜಯ್ ಸರ್ಜಿ ಸೇರಿದಂತೆ ಹಲವು ಶಾಸಕರು ಹಾಗೂ ವೈದ್ಯರು ಮಕ್ಕಳ ಹಕ್ಕುಗಳ ರಕ್ಷಣೆ ಬಗ್ಗೆ ಸುದೀರ್ಘವಾಗಿ ಎರಡು ದಿನಗಳ ಅಧಿವೇಶನದಲ್ಲಿ ಚರ್ಚೆ ನಡೆಸಿ ನಂತರ ಹಲವು ಶಿಫಾರಸು ಮಾಡಿರುತ್ತದೆ. ಅಲ್ಲದೆ ಕರ್ನಾಟಕ ರಾಜ್ಯ ಮಕ್ಕಳ ಹಕ್ಕುಗಳ ರಕ್ಷಣಾ ಆಯೋಗ ಹಾಗೂ ಚೈಲ್ಡ್ ಫಂಡ್ ಇಂಡಿಯಾ ರವರ ಸಹಯೋಗದಲ್ಲಿ ಕರ್ನಾಟಕ ಮಕ್ಕಳ ಆನ್ ಲೈನ್ ಅಪಾಯಗಳ ಕುರಿತು, ವಿಶೇಷ ಅಧ್ಯಯನದ ವರದಿ ಬಿಡುಗಡೆ ಮಾಡಲಾಗಿದೆ.

ಈ ಸಭೆಯಲ್ಲಿ ಆನ್‌ಲೈನ್ ಮೂಲಕ ಶಿಕ್ಷಣ ಸರಿಯಾದ ಪದ್ಧತಿ ಅಲ್ಲ. ಎಲ್‌ಕೆಜಿ ಯಿಂದ ಪಿಯುಸಿ ಯವರೆಗೆ ಆನ್‌ಲೈನ್ ಶಿಕ್ಷಣ ರದ್ದುಗೊಳಿಸುವಂತೆ ಸಭೆ ನಿರ್ಣಯಿಸಿದೆ. ಇದು ಒಂದು ವಿನೂತನ ಪ್ರಯೋಗವಾಗಿದ್ದು ಕರ್ನಾಟಕ ವಿಧಾನ ಪರಿಷತ್ತಿನಲ್ಲಿ ನಡೆದಂತಹ ಮಕ್ಕಳ ಹಕ್ಕುಗಳ ರಕ್ಷಣೆ ಬಗ್ಗೆ ತೆಗೆಕೊಂಡಿರುವ ನಿರ್ಣಯಗಳು ಐತಿಹಾಸಿಕವಾಗಿದೆ.

ಹೀಗಾಗಿ ವಿದ್ಯಾರ್ಥಿಗೆ ಔಪಚಾರಿಕ ಶಿಕ್ಷಣ(ತರಗತಿಯಲ್ಲಿ ಬೋಧಿಸುವ ವಿಷಯಗಳು)ದ ಜೊತೆಗೆ ಅನೌಪಚಾರಿಕ ಶಿಕ್ಷಣ(ಪಠ್ಯವಸ್ತುವನ್ನು ಹೊರತು ಪಡಿಸಿ ಅನುಭವನ ಮೂಲಕ ಕಲಿಕೆ) ಕೂಡ ಬಹಳ ಮುಖ್ಯ. ಪಠ್ಯವನ್ನು ಅರಿತುಕೊಂಡು ಜೀವನ ನಡೆಸಲು ಸಾಧ್ಯವಿಲ್ಲ. ಅದರ ಜೊತೆಗೆ ಸಾಮಾನ್ಯ ಜ್ಞಾನವೂ ಬಹುಮುಖ್ಯ. ಇದೇ ಕಾರಣಕ್ಕೆ ಪಠ್ಯವಸ್ತುವಿನ ಜೊತೆಗೆ ಶಾರೀರಿಕ ಶಿಕ್ಷಣ, ಚಿತ್ರಕಲೆ, ಸಂಗೀತ, ನಾಟಕ-ನೃತ್ಯ ಹಾಗೂ ವೃತ್ತಿ ಶಿಕ್ಷಣ ಮೌಲ್ಯ ಶಿಕ್ಷಣ ಈ ಎಲ್ಲ ವಿಷಯಗಳಿಂದ ವಿದ್ಯಾರ್ಥಿಗಳು ತಮ್ಮ ವ್ಯಕ್ತಿತ್ವ ಪರಿಪೂರ್ಣವಾಗಿ ರೂಪಿಸಿಕೊಳ್ಳಲು ಸಹಾಯಕವಾಗಿದೆ ಎಂದಿದ್ದಾರೆ.

ಪ್ರಸ್ತುತ ಜಗತ್ತನ್ನು ಹಾಗೂ ಸಮಾಜವನ್ನು ಸೂಕ್ಷ್ಮವಾಗಿ ಅವಲೋಕನ ಮಾಡಿದಾಗ ಅನ್ಯಾಯ, ಕ್ರೌರ್ಯ, ಅಸಹನೆ, ದುರಾಚಾರ, ಹೊಂದಾಣಿಕೆ ಇಲ್ಲದಿರುವುದು ಹಾಗೂ ಇನ್ನಿತರ ಅಂಶಗಳನ್ನು ಕಾಣುತ್ತಿದ್ದೇವೆ. ಇದು ಮಕ್ಕಳಿಗೆ ಬೀಡುತ್ತಿರುವ ಶಿಕ್ಷಣದಲ್ಲಿನ ಮೌಲ್ಯ ಶಿಕ್ಷಣದ ಕೊರತೆಯೇ ಮುಖ್ಯ ಕಾರಣ. ಹೀಗಾಗಿ ಮಕ್ಕಳಿಗೆ ಒಳ್ಳೆಯ ಆಚಾರ-ವಿಚಾರ, ಸಂಸ್ಕಾರ ದೊರೆಯಬೇಕೆಂದರೆ ಮೌ ಶಿಕ್ಷಣ ನೀಡುವುದು ಅವಶ್ಯಕ ಎನ್ನುವುದು ನನ್ನ ಅನಿಸಿಕೆಯಾಗಿದೆ.

ಈ ಹಿಂದೆ ನಾವು ಅಭ್ಯಾಸ ಮಾಡುವ ಸಮಯದಲ್ಲಿ ಪಠ್ಯವಸ್ತುವಿನಲ್ಲಿ ನೀತಿ ಕಥೆಗಳಿರುತ್ತಿದ್ದವು. ಇದರಿಂದ ಮಕ್ಕಳು ಪ್ರಮಾಣಿಕತೆ, ಸಮಗ್ರತೆ, ಸಹಾನುಭೂತಿ, ದಯೆ, ನ್ಯಾಯಸಮ್ಮತೆ, ಸಾಮಾಜಿಕ ಮತ್ತು ಭಾವನಾತ್ಮ ಕೌಶಲ್ಯ, ಜವಾಬ್ದಾರಿ, ತಾಳ್ಮೆ, ಶಿಸ್ತು, ಭ್ರಾತೃತ್ವ, ಪರಸ್ಪರರನ್ನು ಗೌರವಿಸುವುದು, ಹೊಂದಾಣಿಕೆ, ಕಠಿಣ ಪರಿಶ್ರಮ, ಕೃತಜ್ಞತೆ, ಹಂಚಿಕೊಳ್ಳುವಿಕೆ, ಉದಾರತೆ, ಜವಾಬ್ದಾರಿ ತೆಗೆದುಕೊಳ್ಳುವುದು ಈ ಎಲ್ಲ ಅಂಶ ಜೀವನದಲ್ಲಿ ರೂಢಿಸಿಕೊಂಡು ನಮ್ಮೆಲ್ಲ ಹಿರಿಯರು ಸಾತ್ವಿಕ ಹಾಗೂ ಆದರ್ಶ ಜೀವನ ನಡೆಸುತ್ತಿದ್ದರು. ಆದರೆ, ಈಗಿನ ಮಕ್ಕಳಲ್ಲಿ ಮೇಲಿನ ಯಾವುದೇ ಅಂಶಗಳು ಕಾಣಸಿಗುತ್ತಿಲ್ಲ. ಮೌಲ್ಯ ಶಿಕ್ಷಣದ ಕೊರತೆ ಹಾಗೂತ್ಯಾಧುನಿಕ ತಂತ್ರಜ್ಞಾನದ ಬಳಕೆಯೇ ಇದಕ್ಕೆ ಮುಖ್ಯ ಕಾರಣವಾಗಿದೆ. ಹೀಗಾಗಿ ಅಗತ್ಯ ಕ್ರಮವಹಿಸುವಂತೆ ಪತ್ರದಲ್ಲಿ ಮನವಿ ಮಾಡಿದ್ದಾರೆ.

ಬೈಕ್ ಟ್ಯಾಕ್ಸಿ ಸ್ಥಗಿತ: ಗ್ರಾಹಕರ ಪರದಾಟ

← ಮೊದಲಪುಟದಿಂದ

ಪ್ರಸ್ತುತ ನಡೆಯುತ್ತಿರುವ ಈ ಪ್ರಕರಣದಲ್ಲಿ ನಾವು ನೇರ ಪಕ್ಷಗಾರರಲ್ಲದಿದ್ದರೂ, ರಾಜ್ಯದ ಸಾರಿಗೆ ಪರಿಸರ ವ್ಯವಸ್ಥೆಯಲ್ಲಿ ಜವಾಬ್ದಾರಿಯುತ ಪಾಲುದಾರರಾಗಿ ನಾವು ಈ ಬೆಳವಣಿಗೆಯನ್ನು ಸೂಕ್ಷ್ಮವಾಗಿ ಗಮನಿಸುತ್ತಿದ್ದೇವೆ. ಈ ಸಂದರ್ಭವು ನಮ್ಮ ಕ್ಯಾಪ್ಟನ್‌ಗಳಿಗೆ ಸವಾಲಿನಿಂದ ಕೂಡಿದ್ದು, ಅನೇಕರು ಬೈಕ್ ಟ್ಯಾಕ್ಸಿಗಳನ್ನು ತಮ ಪ್ರಮುಖ ಆದಾಯದ ಮೂಲವಾಗಿ ಅವಲಂಬಿಸಿದ್ದಾರೆ. ಕರ್ನಾಟಕದಾದ್ಯಂತ ಲಕ್ಷಾಂತರ ಪ್ರಯಾಣಿಕರಿಗೆ ಕೈಗೆಟುಕುವ, ಕೊನೆಯ ಮೈಲಿ ಸಂಪರ್ಕವನ್ನು ಒದಗಿಸುವಲ್ಲಿ ಅವರು ಮಹತ್ವದ ಪಾತ್ರ ವಹಿಸಿದ್ದಾರೆ ಎಂದು ಹೇಳಿದೆ.

ಈಗಾಗಲೇ ಹಲವು ರಾಜ್ಯಗಳು ಮತ್ತು ಕೇಂದ್ರಾಡಳಿತ ಪ್ರದೇಶಗಳಲ್ಲಿ ಅಸ್ತಿತ್ವದಲ್ಲಿದೆ. ಎಲ್ಲಾ ಪಾಲುದಾರರ ಹಿತದೃಷ್ಟಿಯಿಂದ ನಾವು ಅಧಿಕಾರಿಗಳೊಂದಿಗೆ ನಮ ರಚನಾತ್ಮಕ ಸಂವಾದವನ್ನು ಮುಂದುವರಿಸುವಾಗ, ಕ್ಯಾಪ್ಟನ್‌ಗಳು ಮತ್ತು ಬಳಕೆದಾರರು ನಮ್ಮೊಂದಿಗೆ ಸಹಕರಿಸಬೇಕು. ಸಾರಿಗೆ ಇಲಾಖೆ ಮತ್ತು ಕರ್ನಾಟಕ ಸರಕಾರದೊಂದಿಗೆ ಸಹಕರಿಸಿ, ನಿಯಮಾನುಸಾರ, ಸುಸ್ಥಿರ ಮತ್ತು ಭವಿಷ್ಯಕ್ಕೆ ಸಿದ್ಧವಾಗಿರುವ ನಿಯಂತ್ರಣ ಚೌಕಟ್ಟನ್ನು ರೂಪಿಸಲು ನಾವು ಬದ್ಧರಾಗಿದ್ದೇವೆ. ಗಿಗ್ ವರ್ಕರ್‌ಗಳ ಹಿತಾಸಕ್ತಿಗಳನ್ನು ರಕ್ಷಿಸುವುದರ ಜತೆಗೆ ಪ್ರಯಾಣಿಕರ ಸುರಕ್ಷತೆ ಆದ್ಯತೆಯಾಗಿಡುವುದು ನಮ ಮುಖ್ಯ ಗುರಿಯಾಗಿದೆ ಎಂದು ಹೇಳಿದೆ.

ಬ್ಯಾನ್ ಮಾಡದಂತೆ ಪತ್ರ ಬರೆದ ಸವಾರರು

ಬೈಕ್ ಟ್ಯಾಕ್ಸಿಯನ್ನು ನಿರ್ಬಂಧಿಸಿರುವ ಬೆನ್ನಲ್ಲೇ ಮುಖ್ಯಮಂತ್ರಿ ಸಿದ್ದರಾಮಯ್ಯ ಹಾಗೂ ಕಾಂಗ್ರೆಸ್ ವರಿಷ್ಠ ರಾಹುಲ್ ಗಾಂಧಿಗೆ ಪತ್ರ ಬರೆದಿರುವ ಬೈಕ್ ಟ್ಯಾಕ್ಸಿ ಸಂಘ, ವಿದ್ಯಾರ್ಥಿಗಳು, ದಿನಗೂಲಿ ಮಾಡುವವರು, ಪೋಷಕರು ಹೀಗೆ ನಮ್ಮಲ್ಲಿ ಅನೇಕರು ಯಾವುದೇ ಕೆಲಸ ಸಿಗದಿದ್ದಾಗ ಅಥವಾ ತಮ್ಮ ಫ್ರೀ ಸಮಯದಲ್ಲಿ ಬೈಕ್ ಟ್ಯಾಕ್ಸಿ ಸೇವೆಯನ್ನು ಆರಂಭಿಸಿರುತ್ತಾರೆ. ವಿಶೇಷವಾಗಿ ಕೋವಿಡ್ ನಂತರ ಈ ಕೆಲಸಕ್ಕೆ ಹೆಚ್ಚಾಗಿ ಜನರು ಬರಲಾರಂಭಿಸಿದರು. ನಮ್ಮ ಕುಟುಂಬಗಳನ್ನು ಪೋಷಿಸಲು ದಿನಕ್ಕೆ 10 ರಿಂದ 12 ಗಂಟೆಗಳ ಕಾಲ ಕೆಲಸ ಮಾಡುತ್ತೇವೆ. ನಾವು ಬಿಸಿಲು, ಮಳೆ ಮತ್ತು ಟ್ರಾಫಿಕ್‌ನಲ್ಲಿ ಸಂಚಾರ ಮಾಡುತ್ತೇವೆ. ಬಾಡಿಗೆ, ಶಾಲಾ ಶುಲ್ಕ ಮತ್ತು ವೈದ್ಯಕೀಯ ಬಿಲ್ಲಗಳನ್ನು ನಾವು ಹೀಗೆಯೇ ಪಾವತಿಸುತ್ತೇವೆ. ಬೈಕ್ ಟ್ಯಾಕ್ಸಿಗಳು ಒಂದು ಅಡ್ಡ ಆದಾಯವಲ್ಲ, ಆದ್ದರಿಂದ ಬೈಕ್ ಟ್ಯಾಕ್ಸಿಗಳನ್ನು ಬ್ಯಾನ್ ಮಾಡಬೇಡಿ ಎಂದು ಮನವಿ ಮಾಡಿದ್ದಾರೆ.

ರಾಹುಲ್ ಗಾಂಧಿ ಅವರ ನಾಯಕತ್ವದಲ್ಲಿ, ಕರ್ನಾಟಕ ಗಿಗ್ ಕೆಲಸಗಾರರಿಗೆ ಪ್ರಮುಖ ಕ್ರಮಗಳನ್ನು ತರಲಾಗಿದೆ. ಸಾಮಾಜಿಕ ಭದ್ರತಾ ನಿಯಮಗಳು, ಕಲ್ಯಾಣ ಮಂಡಳಿಗಳು, ವಿಮೆ ಇವು ನಮಗೆ ಭರವಸೆ ನೀಡಿವೆ. ಆದರೆ ಇಂದು, ಈ ಭರವಸೆಯನ್ನು ಮುರಿಯುತ್ತಿದೆ. ನಮಗೆ ಕೆಲಸ ಮಾಡಲು ಕೂಡ ಅವಕಾಶ ನೀಡದಿದ್ದರೆ ಪ್ರಯೋಜನವೇನು? ಇದರಿಂದ ಪ್ರಯಾಣಿಕರು ಸಹ ಬಳಲುತ್ತಿದ್ದಾರೆ. ಅನೇಕರು ತ್ವರಿತ, ಕಡಿಮೆ ವೆಚ್ಚದ ಸಂಚರಕ್ಕಾಗಿ ಬೈಕ್ ಟ್ಯಾಕ್ಸಿಗಳನ್ನು ಬಳಸುತ್ತಾರೆ. ವಿಶೇಷವಾಗಿ ಬಸ್ಸುಗಳು ಕಡಿಮೆ ಇರುವ ಸ್ಥಳಗಳಲ್ಲಿ ಸಾವಿರಾರು ಜನರಿಗೆ ಕೈಗೆಟುಕುವ ಸೇವೆಯಾಗಿದೆ. ನಾವು ಒಂದು ವರ್ಷದಲ್ಲಿ ಸುಮಾರು 8 ಕೋಟಿ ಟ್ರಿಪ್‌ಗಳನ್ನು ಮಾಡುತ್ತೇವೆ. ಈಗ ಈ ಸವಾರರಿಗೆ ಯಾರು ಸಹಾಯ ಮಾಡುತ್ತಾರೆ ಎಂದು ಪ್ರಶ್ನೆ ಮಾಡಲಾಗಿದೆ.

ವಿರಾಮ
ಪ್ರತಿ ಭಾನುವಾರ

Norican Group
Shaping Industry
ಡೀಸಾ ಇಂಡಿಯಾ ಲಿಮಿಟೆಡ್
ನೋಂದಾಯಿತ ಕಚೇರಿ: ವರ್ಲ್ಡ್ ಟ್ರೇಡ್ ಸೆಂಟರ್ (ಡಬ್ಲ್ಯುಟಿಸಿ), 6ನೇ ಮಹಡಿ, ಯೂನಿಟ್ ಸಂ. ಎಸ್-604, ಬ್ರಿಗೇಡ್ ಗೇಟ್‌ವೇ ಕ್ಯಾಂಪಸ್, 26/1, ಡಾ. ರಾಜ್‌ಕುಮಾರ್ ರಸ್ತೆ, ಮಲ್ಲೇಶ್ವರಂ-ರಾಜಾಜಿನಗರ, ಬೆಂಗಳೂರು-560055.
ಫೋನ್: +91 80 2249 6701, ಫ್ಯಾಕ್ಸ್: +91 80 2249 6750.
ಇ-ಮೇಲ್: investor.relations@noricangroup.com www.disagroup.com
CIN No: L85110KA1984PLC006116

ಸೂಚನೆ
ಸಂಸ್ಥೆಯ ಸಾಮಾನ್ಯ ಷೇರುಗಳನ್ನು ಹೂಡಿಕೆದಾರರ ರಕ್ಷಣೆ ಮತ್ತು ಶಿಕ್ಷಣ ನಿಧಿಗೆ ವರ್ಗಾವಣೆ (ಐಇಪಿಎಫ್) ಕುರಿತು

ಹೂಡಿಕೆದಾರರ ರಕ್ಷಣೆ ಮತ್ತು ಶಿಕ್ಷಣ ನಿಧಿ ಪ್ರಾಧಿಕಾರ (ಲೆಕ್ಕ ಪತ್ರ ಪರಿಶೋಧನೆ, ವರ್ಗಾವಣೆ ಮತ್ತು ಮರುಪಾವತಿ) ನಿಯಮಾವಳಿಗಳು 2016 (''ನಿಯಮಾವಳಿಗಳು'') ಮತ್ತು ಇಂದಿನವರೆಗಿನ ತಿದ್ದುಪಡಿಯ ಅನುಸಾರ **2017-18 ಆರ್ಥಿಕ ವರ್ಷದಲ್ಲಿ ಘೋಷಿಸಲಾದ ಅಂತಿಮ ಲಾಭಾಂಶ,** ಯಾವುದು ಏಳು ವರ್ಷಗಳ ಕಾಲ ನಗದೀಕರಿಸಿಕೊಳ್ಳದೆ ಉಳಿದಿದೆಯೋ ಅದನ್ನು ದಿನಾಂಕ **ಅಕ್ಟೋಬರ್ 9, 2025** ರಂದು ಐಇಪಿಎಫ್‌ಗೆ ವರ್ಗಾಯಿಸಲಾಗುವುದು. ಇದಕ್ಕೆ ಅನುಗುಣವಾಗಿ ಸತತ ಏಳು ವರ್ಷಗಳ ಕಾಲ ನಗದೀಕರಿಸದೆ ಉಳಿದ ಲಾಭಾಂಶಕ್ಕೆ ಸಂಬಂಧಿಸಿದ ಷೇರುಗಳನ್ನೂ ನಿಯಾವಳಿಗಳಲ್ಲಿ ಸೂಚಿಸಿರುವ ಪ್ರಕ್ರಿಯೆಗನುಸಾರ ಐಇಪಿಎಫ್‌ಗೆ ವರ್ಗಾಯಿಸಲಾಗುವುದು.

ನ್ಯಾಯಾಲಯ/ಟ್ರಿಬ್ಯೂನಲ್‌ಗಳು ವರ್ಗಾಯಿಸಬಾರದೆಂದು ನಿರ್ದಿಷ್ಟವಾಗಿ ಸೂಚಿಸಿದ ಷೇರುಗಳನ್ನು ಅಥವಾ ಡಿಪಾಸಿಟರೀಸ್ ಕಾಯಿದೆ 1996ರ ಅನುಸಾರ ಆಧಾರಮಾಡಿದ/ಅಡವಿಟ್ಟ ಷೇರುಗಳನ್ನು ಸಂಸ್ಥೆಯು ಐಇಪಿಎಫ್‌ಗೆ ವರ್ಗಾಯಿಸುವುದಿಲ್ಲ.

ನಿಯಮಾವಳಿಗಳಿಗನುಸಾರವಾಗಿ ಸಂಸ್ಥೆಯು ಐಇಪಿಎಫ್‌ಗೆ ವರ್ಗಾವಣೆಯಾಗಲು ಅರ್ಹವಾದ ಷೇರುಗಳ ವಿವರಗಳನ್ನು ಆಯಾ ಷೇರುದಾರರ ಅವಗಾಹನೆಗೆ ವೈಯಕ್ತಿಕವಾಗಿ ತಂದಿದೆ ಹಾಗೂ ತನ್ನ ಜಾಲಾತಾಣದಲ್ಲಿ ನೀಡಿದೆ. ಸದರಿ ಷೇರುದಾರರು ಕಂಪನಿಯ ಜಾಲತಾಣದ ಈ ಕೊಂಡಿಯನ್ನು https://www.disagroup.com/en-in/investor-relations/investor-grievances ಬಳಸಿಕೊಂಡು ನಗದೀಕರಿಸದ ಲಾಭಾಂಶ ಮತ್ತು ವರ್ಗಾವಣೆಯಾಗುವ ಷೇರುಗಳ ವಿವರಗಳನ್ನು ಪರಿಶೀಲಿಸಬಹುದು.

ಷೇರುದಾರರು 2017-18 ಆರ್ಥಿಕ ವರ್ಷದ ಹಾಗೂ ಆನಂತರದ ವರ್ಷಗಳ ಅಂತಿಮ ಲಾಭಾಂಶವನ್ನು ಐಇಪಿಎಫ್‌ಗೆ ವರ್ಗಾಯಿಸುವ ಮೊದಲು ನಗದೀಕರಿಸಿಕೊಳ್ಳಲು ವಿನಂತಿಮಾಡಲಾಗಿದೆ.

ಐಇಪಿಎಫ್‌ಗೆ ವರ್ಗಾವಣೆಯಾಗಲು ಅರ್ಹವಾಗಿರುವ ಭೌತಿಕ ಷೇರುಗಳನ್ನು ಸಂಸ್ಥೆಯು ಮೂಲ ಷೇರುಗಳ ಬದಲಿಗೆ ದ್ವಿಪ್ರತಿ ಷೇರು ಪ್ರಮಾಣ ಪತ್ರ(ಗಳನ್ನು)ವನ್ನು ಐಇಪಿಎಫ್‌ಗೆ ವರ್ಗಾವಣೆ ಮಾಡುವ ಸಲುವಾಗಿ ಒದಗಿಸುತ್ತದೆ ಮತ್ತು ಸಂಸ್ಥೆಯು ಡಿಪಾಸಿಟರಿಗೆ ಕಾರ್ಪೊರೇಟ್ ಪ್ರಕ್ರಿಯೆಯ ಮೂಲಕ ದ್ವಿಪ್ರತಿ ಷೇರು ಪ್ರಮಾಣಪತ್ರಗಳನ್ನು ಡಿಮ್ಯಾಟ್ ರೂಪಕ್ಕೆ ಬದಲಿಸಿ ಐಇಪಿಎಫ್‌ಗೆ ವರ್ಗಾಯಿಸಲು ತಿಳಿಸುತ್ತದೆ ಎಂಬುದನ್ನು ಗಮನಿಸಬಹುದು. ಮೂಲ ಷೇರುದಾರರ ಹೆಸರಿನಲ್ಲಿ ನೋಂದಾಯಿಸಲಾಗಿರುವ ಮೂಲ ಷೇರು ಪ್ರಮಾಣ ಪತ್ರಗಳು ಸ್ವಯಂಚಾಲಿತವಾಗಿ ರದ್ದುಗೊಳ್ಳುತ್ತವೆ ಮತ್ತು ವಹಿವಾಟಿಗೆ ಅನರ್ಹವಾಗುತ್ತವೆ. ಐಇಪಿಎಫ್‌ಗೆ ವರ್ಗಾವಣೆಯಾಗಲು ಅರ್ಹವಾಗಿರುವ ಡಿಮ್ಯಾಟ್ ರೂಪದಲ್ಲಿರುವ ಷೇರುಗಳನ್ನು ಐಇಪಿಎಫ್ ಡಿಮ್ಯಾಟ್ ಖಾತೆಗೆ ವರ್ಗಾಯಿಸುವಂತೆ ಸಂಸ್ಥೆಯು ಡಿಪಾಸಿಟರಿಗೆ ಕಾರ್ಪೊರೇಟ್ ಪ್ರಕ್ರಿಯೆ ಮೂಲಕ ತಿಳಿಸುತ್ತದೆ.

ಸಂಸ್ಥೆಯು ತನ್ನ ಜಾಲತಾಣದಲ್ಲಿ ಐಇಪಿಎಫ್‌ಗೆ ವರ್ಗಾಯಿಸುವ ಸಲುವಾಗಿ ಒದಗಿಸಿರುವ ಮಾಹಿತಿಯು ಅಗತ್ಯಕ್ಕೆ ಪೂರೈಸುವಷ್ಟಿದೆ ಮತ್ತು ಸಾಕಷ್ಟಿದೆ ಎಂದು ಪರಿಗಣಿಸಿದೆ ಎಂಬುದನ್ನು ಷೇರುದಾರರು ಗಮನಿಸಬಹುದು.

ಒಂದು ವೇಳೆ ಸದರಿ ಷೇರುದಾರರಿಂದ ದಿನಾಂಕ ಸೆಪ್ಟಂಬರ್ 20, 2025ರ ಒಳಗೆ ಯಾವುದೇ ಮಾಹಿತಿ ಬರದಿದ್ದಲ್ಲಿ ನಿಯಮಾವಳಿಯನ್ನು ಅನುಸರಿಸುವ ದೃಷ್ಟಿಯಿಂದ ಸಂಸ್ಥೆಯು ಲಾಭಾಂಶವನ್ನು ಐಇಪಿಎಫ್‌ಗೆ ನಿಗದಿತ ದಿನಾಂಕ ಅಂದರೆ ಅಕ್ಟೋಬರ್ 9, 2025ಕ್ಕೆ ವರ್ಗಾಯಿಸುತ್ತದೆ.

ಸತತ ಏಳು ವರ್ಷಗಳ ಕಾಲ ಯಾವ ಷೇರುಗಳ ಲಾಭಾಂಶಗಳನ್ನು ನಗದೀಕರಿಸಿಲ್ಲವೋ ಅದಕ್ಕೆ ಸಂಬಂಧಿಸಿದ ಷೇರುಗಳನ್ನು ಸಹ ಮುಂದಿನ ಯಾವ ಸೂಚನೆಗಳನ್ನೂ ನೀಡದೆ ಐಇಪಿಎಫ್‌ಗೆ ವರ್ಗಾಯಿಸಲಾಗುವುದು.

ಐಇಪಿಎಫ್‌ಗೆ ವರ್ಗಾವಣೆಯಾದ ನಗದೀಕರಿಸಿಲ್ಲದ ಲಾಭಾಂಶ ಮತ್ತು ಷೇರುಗಳನ್ನು ಕುರಿತು ಯಾವ ಹಕ್ಕು/ಬಾಧ್ಯತೆಗಳೂ ಸಂಸ್ಥೆಯ ವಿರುದ್ಧ ನಿಲ್ಲುವುದಿಲ್ಲ. ಷೇರುದಾರರು ನಿಯಮಾವಳಿಗಳಲ್ಲಿ ಸೂಚಿಸಿರುವ ಪ್ರಕ್ರಿಯೆಯನ್ನು ಅನುಸರಿಸಿ ಐಇಪಿಎಫ್‌ಗೆ ವರ್ಗಾವಣೆಗೊಂಡ ಷೇರುಗಳು, ಲಾಭಾಂಶ ಮತ್ತು ಒಟ್ಟಾಗಿರುವ ಸವಲತ್ತುಗಳು, ಏನಾದರೂ ಇದ್ದಲ್ಲಿ ಐಇಪಿಎಫ್‌ನಿಂದ ಪಡೆದುಕೊಳ್ಳಬಹುದಾಗಿರುತ್ತದೆ.

ಸದರಿ ವಿಷಯ ಕುರಿತಾದ ಯಾವುದೇ ಆಕ್ಷೇಪಗಳಿದ್ದಲ್ಲಿ ಷೇರುದಾರರು ಸಂಸ್ಥೆಯ ರಿಜಿಸ್ಟ್ರಾರ್ ಮತ್ತು ಷೇರು ವರ್ಗಾವಣೆ ಏಜೆಂಟ್, ಶ್ರೀ ಹರೀಶ್, ವ್ಯವಸ್ಥಾಪಕರು, ಇಂಟೆಗ್ರೇಟೆಡ್ ರಿಜಿಸ್ಟ್ರಿ ಮ್ಯಾನೇಜ್‌ಮೆಂಟ್ ಸರ್ವೀಸಸ್ ಪ್ರೈವೇಟ್ ಲಿಮಿಟೆಡ್, ನಂ.30, ರಮಣಾ ರೆಸಿಡೆನ್ಸಿ, 4ನೇ ಅಡ್ಡ ರಸ್ತೆ, ಸಂಪಿಗೆ ರಸ್ತೆ, ಮಲ್ಲೇಶ್ವರಂ, ಬೆಂಗಳೂರು-560003, (ದೂರವಾಣಿ: +91-80-23460815-818, ಫ್ಯಾಕ್ಸ್: +91-80-23460819 ಅಥವಾ ಇ-ಮೇಲ್ irg@integratedindia.in) ಮೂಲಕ ಸಂಪರ್ಕಿಸಬಹುದು.

ಡೀಸಾ ಇಂಡಿಯಾ ಲಿಮಿಟೆಡ್ ಪರವಾಗಿ
ಶ್ರೀತಿ ಎಂ ಎಸ್
ಸಂಸ್ಥೆಯ ಕಾರ್ಯದರ್ಶಿ

ಸ್ಥಳ : ಬೆಂಗಳೂರು
ದಿನಾಂಕ : ಜೂನ್ 16, 2025

ಗದಗ-ಬೆಟಗೇರಿ ನಗರಸಭೆ ಕಾರ್ಯಾಲಯ-582101
ಜಿಲ್ಲಾ : ಗದಗ ರಾಜ್ಯ : ಕರ್ನಾಟಕ
ದೂ : 08372-259932 ಇ-ಮೇಲ್ : ka.gadag.betageri.cmc@gmail.com
ನಂ.ಗಬೆನಸ/ತಾಂ.ವಿ/ವಹಿ/ಟೆಂಡರ್/2025-26 ದಿನಾಂಕ: 13-06-2025

ಟೆಂಡರ್ ಪ್ರಕಟಣೆ

ಕರ್ನಾಟಕ ಸಾರ್ವಜನಿಕ ಸಂಗ್ರಹಣೆಯ ಪಾರದರ್ಶಕತೆ ಅಧಿನಿಯಮ 1999-2000ರ ಪ್ರಕಾರ ಸ್ಟ್ಯಾಂಡರ್ಡ್ ಟೆಂಡರ್ ಡಾಕ್ಯೂಮೆಂಟ್ಸ್ ನಿಯಮದನ್ವಯ ಸನ್ 2025-26ನೇ ಸಾಲಿನ ನಗರಸಭೆ ಅನುದಾನ ಹಾಗೂ ಸನ್ 2024-25ನೇ ಸಾಲಿನ ರೇಲ್ವೆ ಇಲಾಖೆಯ ವಿಶೇಷ ಅನುದಾನದಲ್ಲಿ 02 ಕಾಮಗಾರಿಗಳಿಗೆ ಟೆಂಡರ್‌ಗಿಟ್ಟ ಮೊತ್ತ **ರೂ.21.55ಲಕ್ಷಗಳಿಗೆ** ಟೆಂಡರ್ ಆಹ್ವಾನಿಸಿದ್ದು, ಆಸಕ್ತರು ಇ-ಸಂಗ್ರಹಣಾ ವೇದಿಕೆಯಡಿ, **ಇಂಡೆಂಟ್ ನಂ: (1)** DMA/2024-25/OW/WORK_INDENT-36161 (Call-3) ಕುಡಿಯುವ ನೀರಿನ ಕೊಳವೆ ಮಾರ್ಗಗಳನ್ನು ಸ್ಥಳಾಂತರಗೊಳಿಸುವ ಕಾಮಗಾರಿ. **ಇಂಡೆಂಟ್ ನಂ: (2)** DMA/2025-26/OW/WORK_INDENT-40727 (Call-2) ಕೆ.ಎಚ್.ಪಾಟೀಲ ಬಡಾವಣೆಯಲ್ಲಿ ನೀರಿನ ಪೈಪ್‌ಲೈನ್ ಹಾಕುವುದು. http://kppp.karnataka.gov.in ರಲ್ಲಿ ಸಂಪರ್ಕಿಸಿ ಟೆಂಡರ್ ಸಲ್ಲಿಸಬಹುದಾಗಿದೆ.

ಬಿಡ್‌ದಾರರು ಟೆಂಡರ್ ವಿವರಗಳನ್ನು ಕೆ.ಪಿ.ಪಿ. ಪೋರ್ಟಲ್‌ನಲ್ಲಿ ಪಡೆದು, ಸಂಬಂಧಿಸಿದ ಇಎಂಡಿ ಟೆಂಡರ್ ಫೀಗಳನ್ನು ಎಲೆಕ್ಟ್ರಾನಿಕ್ ಪದ್ಧತಿಯಲ್ಲಿ ತುಂಬಿ ಈ ಕೆಳಗೆ ನಿಗಧಿ ಪಡಿಸಿದ ದಿನಾಂಕಗಳಂದು ಟೆಂಡರ್ ಸಲ್ಲಿಸಬಹುದಾಗಿದೆ.

ಟೆಂಡರ್ ಸಲ್ಲಿಸುವ ಕೊನೆಯ ದಿನಾಂಕ ಮತ್ತು ಸಮಯ	23-06-2025 Up to 16.00 Hours
ತಾಂತ್ರಿಕ ಬಿಡ್‌ಗಳನ್ನು ತೆರೆಯುವ ದಿನಾಂಕ ಮತ್ತು ಸಮಯ (Technical Bids)	24-06-2025 Up to 16.30 Hours

ಸದರಿ ಟೆಂಡರ್‌ಗೆ ಸಂಬಂಧಿಸಿದ ದಿನಾಂಕ ಹಾಗೂ ಇತರೆ ಬದಲಾವಣೆಗಳಾದಲ್ಲಿ KPPP Portal ನಲ್ಲಿ ಪ್ರಕಟಿಸಲಾಗುವುದು, ಪತ್ರಿಕಾ ಪ್ರಕಟಣೆಯಲ್ಲಿ ಪ್ರಕಟಿಸಲಾಗುವುದಿಲ್ಲ.

ಸಹಿ/-ಪೌರಾಯುಕ್ತರು
ಗದಗ-ಬೆಟಗೇರಿ ನಗರಸಭೆ
ವಾ.ಸಾ.ಇ/ಗದಗ/110/ದೇಶಪಾಂಡೆಪಬ್ಲಿಸಿಟಿ/2025-26

ಕೃಷಿ ವಿಶ್ವವಿದ್ಯಾನಿಲಯ, ಬೆಂಗಳೂರು
NAAC A+ Accredited
ಆಸ್ತಿ ಅಧಿಕಾರಿಗಳ ಕಛೇರಿ, ನಾಯಕ್ ಭವನ, ಜಿಕೆವಿಕೆ, ಬೆಂಗಳೂರು-560 065.
GKVK : 2330153-250 / Direct : 23332765.
Website: www.uasbangalore.edu.in. Email : eo@uasbangalore.edu.in
ಸಂಖ್ಯೆ.ಆಅ/ಟಿ.ಎನ್/2/2025-26, ದಿನಾಂಕ : 12-06-2025

ಟೆಂಡರ್ ಪ್ರಕಟಣೆ
(ಕೆಪಿಪಿ ಪೋರ್ಟಲ್ ಮುಖಾಂತರ ಮಾತ್ರ)

ಬೆಂಗಳೂರು ಕೃಷಿ ವಿಶ್ವವಿದ್ಯಾನಿಲಯಕ್ಕೆ ಕಾಮಗಾರಿ ಕೆಲಸಗಳನ್ನು ಮಾಡಲು ಸ್ಟ್ಯಾಂಡರ್ಡ್ ಟೆಂಡರ್ ಡಾಕ್ಯುಮೆಂಟ್ ಕೆಡಬ್ಲ್ಯೂ-1, ಕೆಡಬ್ಲ್ಯೂ-2ರಂತೆ ನೋಂದಣಿ ಪಡೆದ ಕೆಪಿಡಬ್ಲ್ಯೂಡಿ/ಪಿಡಬ್ಲ್ಯೂಡಿ/ಗುತ್ತಿಗೆದಾರರುಗಳಿಂದ ಹಾಗೂ ನೋಂದಣಿ ಪಡೆದ ಸಂಸ್ಥೆಯಿಂದ **ಕ್ರಮ ಸಂಖ್ಯೆ.1 ರಿಂದ 5 ರವರೆಗಿನ ಕಾಮಗಾರಿಗಳಿಗೆ ಟೆಂಡರನ್ನು ಕರೆಯಲಾಗಿದೆ**. ಟೆಂಡರ್ ಪ್ರಕಟಣೆಯ ವಿವರ, ಟೆಂಡರ್ ದಾಖಲಾತಿ, ಕಾಮಗಾರಿಯ ವಿವರಗಳು ವೆಬ್‌ಸೈಟ್ https://www.kppp.karnataka.gov.in ರಲ್ಲಿ ದೊರೆಯುತ್ತದೆ. ಟೆಂಡರ್ ಡಾಕ್ಯುಮೆಂಟ್‌ನ ಶುಲ್ಕ ಇ-ಪ್ರೊಕ್ಯೂರ್‌ಮೆಂಟ್ ಪೋರ್ಟಲ್‌ನಲ್ಲಿ ನಮೂದಿಸಿರುವಂತೆ ಮತ್ತು ಇ.ಎಂ.ಡಿಯನ್ನು ಇ-ಪ್ರೊಕ್ಯೂರ್‌ಮೆಂಟ್ ಮಾದರಿಯಂತೆ ಇ-ಪ್ರೊಕ್ಯೂರ್‌ಮೆಂಟ್ ಪೋರ್ಟಲ್‌ನಲ್ಲಿ ಸಲ್ಲಿಸುವುದು. ಮೇಲಿನ ಕಾಮಗಾರಿಯು ದ್ವಿಲಕೋಟೆ ಪದ್ಧತಿಯಲ್ಲಿರುತ್ತದೆ. ದ್ವಿಲಕೋಟೆ ಪದ್ಧತಿಯ ಷರತ್ತುಗಳ ವಿವರಗಳನ್ನು ಸ್ಟ್ಯಾಂಡರ್ಡ್ ಟೆಂಡರ್ ಡಾಕ್ಯುಮೆಂಟ್‌ರಂತೆ ಅಪ್‌ಲೋಡ್ ಮಾಡಲಾಗಿದೆ.

ಖಾಲಿ ಟೆಂಡರ್ ಡಾಕ್ಯುಮೆಂಟ್‌ಗಳನ್ನು www.kppp.karnataka.gov.in ಇಂದ ಪಡೆಯಬಹುದು. ಟೆಂಡರ್ ಸಲ್ಲಿಸುವ ಕೊನೆಯ **ದಿನಾಂಕ: 25-06-2025 ರಂದು ಸಾಯಂಕಾಲ 4.00 ಗಂಟೆಯವರೆಗೆ** ಆಗಿರುತ್ತದೆ. ತಾಂತ್ರಿಕ ಬಿಡ್ಡನ್ನು **ದಿನಾಂಕ: 27-06-2025 ರಂದು ಬೆಳಗ್ಗೆ 10.30ಕ್ಕೆ** ತೆರೆಯಲಾಗುವುದು ಮತ್ತು ಹಣಕಾಸಿನ ಬಿಡ್ಡನ್ನು **ದಿನಾಂಕ: 30-06-2025 ರಂದು ಬೆಳಗ್ಗೆ 10.30ಕ್ಕೆ** ತೆರೆಯಲಾಗುವುದು. ಹೆಚ್ಚಿನ ಮಾಹಿತಿಗಾಗಿ ಕಛೇರಿಯ ವೇಳೆಯಲ್ಲಿ ದೂರವಾಣಿ **ಸಂಖ್ಯೆ: 080-23332765 ರಲ್ಲಿ** ಸಂಪರ್ಕಿಸುವುದು. ಇ-ಪ್ರೊಕ್ಯೂರ್‌ಮೆಂಟ್‌ನ ಸಹಾಯವಾಣಿ: support@eprochelpdesk.com ಅಥವಾ 80460 10000 ಮತ್ತು 8068948777.

ಸಹಿ/-
ಆಸ್ತಿ ಅಧಿಕಾರಿಗಳು
DIPR/CP/RO1258/2025-26

ತೆರಿಗೆ ವಂಚನೆ: 3.02 ಕೋಟಿ ರುಪಾಯಿ ದಂಡ ವಸೂಲಿ

ಐಷಾರಾಮಿ ವಾಹನಗಳ ವಿರುದ್ಧ ಕಾರ್ಯಾಚರಣೆ

ದುಬಾರಿ ಕಾರುಗಳ ವಿರುದ್ಧ ಕಾರ್ಯಾಚರಣೆ ನಡೆಸಿ ಆರ್‌ಟಿಒ ಅಧಿಕಾರಿಗಳು ಹಲವು ವಾಹನಗಳನ್ನು ವಶಪಡೆದಿರುವುದು.

ಬೆಂಗಳೂರು: ತೆರಿಗೆ ವಂಚನೆ ಮತ್ತು ನಕಲಿ ನೋಂದಣಿ ಮೂಲಕ ರಾಜ್ಯ ಸರಕಾರದ ಬೊಕ್ಕಸಕ್ಕೆ ಕೋಟ್ಯಂತರ ರೂಪಾಯಿ ವಂಚಿಸಿದ ಆರೋಪಕ್ಕೆ ಸಂಬಂಧಿಸಿದಂತೆ ದುಬಾರಿ ಕಾರುಗಳ ವಿರುದ್ಧ ಕಾರ್ಯಾಚರಣೆ ನಡೆಸಿದ ಆರ್‌ಟಿಒ ಅಧಿಕಾರಿಗಳು ಹಲವು ವಾಹನಗಳನ್ನು ವಶಕ್ಕೆ ಪಡೆದು ಸುಮಾರು 3.02 ಕೋಟಿ ರು. ದಂಡ ವಸೂಲಿ ಮಾಡಿದ್ದಾರೆ.

ಬೆಂಗಳೂರು ಕೇಂದ್ರದ ಅಪರ ಸಾರಿಗೆ ಆಯುಕ್ತ ಮಲ್ಲಿಕಾರ್ಜುನ್ ನೇತೃತ್ವದಲ್ಲಿ ಮೈಸೂರಿನಲ್ಲಿ ಕಾರ್ಯಾಚರಣೆ ನಡೆಸಿದ ಆರ್‌ಟಿಒ ಅಧಿಕಾರಿಗಳು, ರೋಲ್ಸ್ ರಾಯ್ಸ್ ಕುಲಿನನ್, ಎರಡು ಮರ್ಸಿಡಿಸ್ ರಜಿ63, ಪೋರ್ಷೆ ಕೇಮನ್ ಹಾಗೂ ಆಡಿ ಎ4 ವಾಹನಗಳನ್ನು ವಶಪಡಿಸಿಕೊಡಿದ್ದಾರೆ. ಈ ವಾಹನಗಳ ಒಟ್ಟು ಮೌಲ್ಯ 14.95 ಕೋಟಿ ರೂ. ಎಂದು ಅಂದಾಜಿಸಲಾಗಿದೆ.

ಈ ವಾಹನಗಳು ನಕಲಿ ನೋಂದಣಿ ಮತ್ತು ತೆರಿಗೆ ವಂಚನೆ ಮಾಡಿ ಮೈಸೂರಿನಲ್ಲಿ ಓಡಾಡುತ್ತಿದ್ದವು. ಈ ಕುರಿತು ಖಚಿತ ಮಾಹಿತಿ ಪಡೆದ ಆರ್‌ಟಿಒ ಅಧಿಕಾರಿಗಳು ಕಾರ್ಯಾಚರಣೆ ನಡೆಸಿ ವಾಹನಗಳನ್ನು ವಶಡಿಸಿಕೊಂಡಿದ್ದಲ್ಲದೆ, ವಾಹನ ಮಾಲೀಕರಿಂದ 3.02 ಕೋಟಿ ರು. ದಂಡ ವಸೂಲಿ ಮಾಡಿದ್ದಾರೆ.

ಕಾರ್ಯಾಚರಣೆಯಲ್ಲಿ ಬೆಂಗಳೂರು ದಕ್ಷಿಣ ಹಿರಿಯ ಮೋಟಾರು ನಿರೀಕ್ಷಕ ಎನ್. ರಂಜಿತ್, ಆರ್‌ಟಿಒ 55ರ ಹಿರಿಯ ಮೋಟಾರು ನಿರೀಕ್ಷಕ ಇಮ್ತಿಯಾಜ್ ಪಾಷ, ಪಶ್ಚಿಮ ವಿಭಾಗದ ಮೋಟಾರು ನಿರೀಕ್ಷಕ ವಿಜಯ್ ಕುಮಾರ್, ವಲಯ 9ರ ಆರ್‌ಟಿಒ ರಾಮಚಂದ್ರ ಮತ್ತು ಮೋಟಾರು ನಿರೀಕ್ಷಕ ಅಲಿ ಉದ್ದೀನ್ ಪಾಲ್ಗೊಂಡಿದ್ದರು.

ವಾರಕ್ಕೆರಡು ನೀತಿ ವಿಜ್ಞಾನ ತರಗತಿ

ಬಳ್ಳಾರಿ: ಪ್ರಸಕ್ತ ವರ್ಷದಿಂದ ಎಲ್ಲಾ ಶಾಲೆಗಳಲ್ಲಿ ನೀತಿ ವಿಜ್ಞಾನ ವಿಷಯ ಆರಂಭವಾಗಲಿದೆ. ವಾರದಲ್ಲಿ ಎರಡು ತರಗತಿಗಳು ನಡೆಯಲಿದ್ದು, ಈ ವಿಷಯಕ್ಕೆ ಯಾವುದೇ ಪರೀಕ್ಷೆ ಇರುವುದಿಲ್ಲ ಎಂದು ಶಿಕ್ಷಣ ಸಚಿವ ಮಧು ಬಂಗಾರಪ್ಪ ಹೇಳಿದರು.

ಸುದ್ದಿಗಾರರೊಂದಿಗೆ ಮಾತನಾಡಿದ ಅವರು, ಸರಕಾರಿ ಶಾಲೆಗಳ 50 ಸಾವಿರ ಶಿಕ್ಷಕರಿಗೆ ಅಜೀಮ್ ಪ್ರೇಮ್ ಜೀ ಫೌಂಡೇಶನ್ ನಿಂದ ತರಬೇತಿ ನೀಡಲಾಗುವುದು ಎಂದರು.

ಹತ್ತನೇ ತರಗತಿ ವಿದ್ಯಾರ್ಥಿಗಳನ್ನು ಫೇಲ್ ಎಂದು ಕರೆಯಬಾರದು ಎಂಬ ಉದ್ದೇಶದಿಂದ ಪ್ರಸಕ್ತ ಸಾಲಿನಿಂದ ಎಸ್‌ಎಸ್‌ಎಲ್ ಸಿ ಮೂರು ಪರೀಕ್ಷೆಯನ್ನು ಆಯೋಜಿಸಲಾಗುತ್ತಿದ್ದು, ಪ್ರಸಕ್ತ ಸಾಲಿಗೆ ನಡೆದ ಎಸ್‌ಎಸ್‌ಎಲ್ ಸಿ 2 ಪರೀಕ್ಷೆಯಲ್ಲಿ 84 ಸಾವಿರ ವಿದ್ಯಾರ್ಥಿಗಳು ತೇರ್ಗಡೆಯಾಗಿದ್ದಾರೆ. ಒಂದು ವೇಳೆ ಮೂರು ಪರೀಕ್ಷೆಯಲ್ಲಿ ಫೇಲ್ ಆದಲ್ಲಿ ಅಂತಹ ವಿದ್ಯಾರ್ಥಿಗಳನ್ನು ಶಾಲೆಗಳಲ್ಲಿ ಮರು ದಾಖಲಾತಿ ನೀಡಲಾಗುವುದು ಎಂದರು.

ಕಲ್ಯಾಣ ಕರ್ನಾಟಕ ಭಾಗದಲ್ಲಿ ನಾಲ್ಕು ಸಾವಿರ ಶಿಕ್ಷಕರನ್ನು ನೇಮಕ ಮಾಡಿಕೊಳ್ಳಲು ಕ್ರಮ ಕೈಗೊಳ್ಳಲಾಗುವುದು ಎಂದು ಸಚಿವ ಮಧು ಬಂಗಾರಪ್ಪ ಹೇಳಿದರು.

ಸಂಪುಟ ವಿಸ್ತರಣೆ ಬಗ್ಗೆ ಮಾತನಾಡಲ್ಲ: ಸಿಎಂ ಬದಲಾವಣೆ, ಕೆಪಿಸಿಸಿ ಅಧ್ಯಕ್ಷರ ಬದಲಾವಣೆ ಬಗ್ಗೆ ಕೇವಲ ಮಾಧ್ಯಮಗಳಲ್ಲಿ ಚರ್ಚೆ ನಡೆಯುತ್ತಿದೆ. ಸಚಿವ ಸಂಪುಟ ವಿಸ್ತರಣೆ ವಿಚಾರದಲ್ಲಿ ಮಾತನಾಡುವಷ್ಟು ದೊಡ್ಡವನಲ್ಲ, ತುಂಬಾ ಚಿಕ್ಕವನು. ನಾನು ಹೈಕಮಾಂಡ್ ತೀರ್ಮಾನಕ್ಕೆ ಬದ್ಧವಾಗಿದ್ದೇನೆ. ಬದಲಾವಣೆ ಬಗ್ಗೆ ಮಾಧ್ಯಮಕ್ಕೆ ಯಾರು ಹೇಳಿದ್ದಾರೆ? ನಿಮ್ಮಷ್ಟಕ್ಕೆ ನೀವೇ ಬರೆದುಕೊಂಡಿದ್ದೀರಾ? ನನಗೆ ಯಾರು ಹೇಳಿಲ್ಲ. ಸಿಎಂ ಬದಲಾವಣೆ, ಸೇರಿದಂತೆ ಯಾವುದೇ ವಿಚಾರಕ್ಕೆ ನೀವು (ಮಾಧ್ಯಮದವರು) ಏನೇ ತಿಪ್ಪರಲಾಗ ಹೊಡೆದರೂ ಹೈಕಮಾಂಡ್ ಬಿಟ್ಟರೆ ಬೇರೆ ಯಾರೂ ಉತ್ತರ ಕೊಡಲು ಅಗಲ್ಲ. ಬದಲಾವಣೆ ಕೂಗು ಪಕ್ಷದಲ್ಲಿದ್ದರೆ ಆ ಕೂಗನ್ನು ಹೈಕಮಾಂಡ್ ಗಮನಿಸುತ್ತದೆ ಎಂದು ಮಧು ಬಂಗಾರಪ್ಪ ಹಾರಿಕೆ ಉತ್ತರ ನೀಡಿದರು.

ರಾಮನಗರ: ಹೃದಯಾಘಾತಕ್ಕೆ ಅಯ್ಯಪ್ಪ ಭಕ್ತ ಸಾವು

ರಾಮನಗರ: ಶಬರಿಮಲೆ ಅಯ್ಯಪ್ಪನ ದರ್ಶನ ಮುಗಿಸಿ ವಾಪಸ್ ಬರುವಾಗ ಕನಕಪುರ ಮೂಲದ 18 ವರ್ಷದ ಅಯ್ಯಪ್ಪನ ಭಕ್ತನೊಬ್ಬ ಹೃದಯಾಘಾತದಿಂದ ಸಾವನ್ನಪ್ಪಿದ್ದಾನೆ.

ಮೃತ ಯುವಕನನ್ನು ಪ್ರಜ್ವಲ್ (18) ಎಂದು ಗುರುತಿಸಲಾಗಿದೆ. ಮೂಲತಃ ಕನಕಪುರ ತಾಲೂಕಿನ ಕೋಡಿಹಳ್ಳಿ ಗ್ರಾಮದ ನಿವಾಸಿ ಪ್ರಜ್ವಲ್, ಕಳೆದ ಹಲವು ವರ್ಷಗಳಿಂದ ಬೆಂಗಳೂರಿನ ವಿಜಯನಗರದಲ್ಲಿ ವಾಸವಾಗಿದ್ದ.

ಕಳೆದ ಎರಡು ದಿನಗಳ ಹಿಂದೆ ತಂದೆ ಹಾಗೂ ಸ್ನೇಹಿತರ ಜೊತೆ ಅಯ್ಯಪ್ಪನ ದರ್ಶನಕ್ಕೆ ತೆರಳಿದ್ದ. ಅಯ್ಯಪ್ಪನ ದರ್ಶನ ಮುಗಿಸಿ, ಬೆಟ್ಟ ಇಳಿಯುವಾಗ ಪ್ರಜ್ವಲ್‌ಗೆ ಹೃದಯಾಘಾತವಾಗಿದೆ. ಕೂಡಲೇ ಸ್ಥಳೀಯರ ಸಹಾಯದಿಂದ ಯುವಕನನ್ನು ಆಸ್ಪತ್ರೆಗೆ ಕರೆದೊಯ್ಯುವ ವ್ಯವಸ್ಥೆ ಮಾಡಲಾಯಿತು. ಆದರೆ ಮಾರ್ಗ ಮಧ್ಯೆಯೇ ಸಾವನ್ನಪ್ಪಿದ್ದಾನೆ. ಸ್ಥಳಕ್ಕೆ ಶಬರಿಮಲೆ ಪೊಲೀಸರ ಭೇಟಿ ನೀಡಿ, ಪರಿಶೀಲನೆ ನಡೆಸಿದ್ದಾರೆ.

ಮುಳ್ಳಯ್ಯನಗಿರಿ-ದತ್ತಪೀಠ ಮಾರ್ಗದಲ್ಲಿ ಮರ ಬಿದ್ದು ರಸ್ತೆ ಬಂದ್.

ಮಂಗಳೂರು ಸಮೀಪದ ಗುರುಪುರದಲ್ಲಿ ಫಲ್ಗುಣಿ ನದಿ ಉಕ್ಕಿ ಹರಿಯುತ್ತಿರುವುದು.

ನೇತ್ರಾವತಿ ನದಿ ನೀರಿನಿಂದ ಮುಳುಗಡೆ ಭೀತಿಯಲ್ಲಿರುವ ಧರ್ಮಸ್ಥಳದ ಸ್ನಾನಘಟ್ಟ.

ಕರಾವಳಿ, ಮಲೆನಾಡಲ್ಲಿ ಮುಂದುವರಿದ ಮಳೆ | ಮರ, ಗೋಡೆ ಬಿದ್ದು ಇಬ್ಬರು ಸಾವು | ಜಲಾಶಯಗಳಿಗೆ ಜೀವಕಳೆ

ರಾಜ್ಯದಲ್ಲಿ ನಿಲ್ಲದ ಮಳೆರಾಯನ ರಗಳೆ

ಬೆಂಗಳೂರು: ವರುಣನ ರೌದ್ರ ನರ್ತನಕ್ಕೆ ಕರಾವಳಿ, ಮಲೆನಾಡು ಜಿಲ್ಲೆಗಳು ನಲುಗಿ ಹೋಗಿವೆ. ಕಳೆದ ಮೂರ್ನಾಲ್ಕು ದಿನಗಳಿಂದ ಎಡೆಬಿಡದೇ ಸುರಿಯುತ್ತಿರುವ ಮಳೆಯಿಂದ ಕರಾವಳಿ, ಮಲೆನಾಡು ಸಂಚಾರ ದುಸ್ತರ ಆಗಿದೆ. ಗುಡ್ಡ ಕುಸಿತ, ಮರಗಳು ಧಾರಾಶಾಹಿ ಹಿನ್ನೆಲೆ ಹಲವೆಡೆ ರಸ್ತೆಗಳನ್ನು ಬಂದ್ ಮಾಡಲಾಗಿದೆ. ಚಿಕ್ಕಮಗಳೂರು ಹಾಗೂ ಶಿವಮೊಗ್ಗದಲ್ಲಿ ತಲಾ ಒಬ್ಬರು ಮಳೆ ಅವಾಂತರಕ್ಕೆ ಉಸಿರು ಚೆಲ್ಲಿದ್ದಾರೆ.

ಧರೆಗೆ ಬಿದ್ದ ಮರ, ಟ್ರಾಫಿಕ್ ಜಾಮ್: ಚಿಕ್ಕಮಗಳೂರಲ್ಲಿ ಮುಂದುವರಿದ ಬಿರುಗಾಳಿ ಮಳೆಗೆ ಹಲವೆಡೆ ಮರಗಳು ನೆಲಕ್ಕೆ ಉರುಳಿ ಬಿದ್ದಿವೆ. ಬಿರುಗಾಳಿಗೆ ಚಿಕ್ಕಮಗಳೂರು ತಾಲೂಕಿನ ಬಸರವಳ್ಳಿ ಬಳಿ ಬುಡ ಸಮೇತ ರಸ್ತೆಗೆ ಅಡ್ಡಲಾಗಿ ಬಿದ್ದ ಬೃಹತ್ ಮರದಿಂದ ಕಿಲೋಮೀಟರ್‌ಗಟ್ಟಲೇ ಟ್ರಾಫಿಕ್ ಜಾಮ್ ಉಂಟಾಗಿತ್ತು. ಚಿಕ್ಕಮಗಳೂರು-ಬಾಳೆಹೊನ್ನೂರು, ಶೃಂಗೇರಿ, ಕೊಪ್ಪ, ಎನ್.ಆರ್ ಪುರಕ್ಕೆ ತೆರಳುವ ವಾಹನ ಸವಾರರು ಪರದಾಡಿದರು.

ಸಂಚಾರ ನಿಷೇಧ: ಶೃಂಗೇರಿ-ಮಂಗಳೂರು ಸಂಪರ್ಕ ಕಲ್ಪಿಸುವ ರಾಷ್ಟ್ರೀಯ ಹೆದ್ದಾರಿ 169ರಲ್ಲಿ ನಿರಂತರವಾಗಿ ಮಣ್ಣು ಕುಸಿಯುತ್ತಿದೆ. ಇನ್ನು ಗುಡ್ಡ ಕುಸಿಯುವ ಆತಂಕ ಇದ್ದು, ಶೃಂಗೇರಿ-ಮಂಗಳೂರು ನಡುವೆ ಭಾರೀ ವಾಹನಗಳ ಸಂಚಾರ ನಿಷೇಧಿಸಲಾಗಿದೆ. ತನಿಕೋಡು ಚೆಕ್‌ಪೋಸ್ಟ್ ನಿಂದ ಎಸ್.ಕೆ ಬಾರ್ಡರ್ ವರೆಗೂ ವಾಹನಕ್ಕೆ ನಿಷೇಧ ಮಾಡಿದೆ. ಸೆಪ್ಟೆಂಬರ್ 30ರ ವರೆಗೆ ಭಾರೀ ವಾಹನಗಳ ಓಡಾಟ ಬಂದ್ ಮಾಡಲಾಗಿದೆ. ಬಾಳೆಹೊನ್ನೂರು, ಮಾಗುಂಡಿ, ಕಳಸ, ಕುದುರೆಮುಖ, ಎಸ್.ಕೆ ಬಾರ್ಡರ್ ಮೂಲಕ ಸಂಚರಿಸಲು ಜಿಲ್ಲಾಧಿಕಾರಿ ಮೀನಾ ನಾಗರಾಜ್ ಆದೇಶ ಹೊರಡಿಸಿದ್ದಾರೆ.

ಮೂಡಿಗೆರೆ-ಬೇಲೂರು ಸಂಚಾರ ಅಸ್ತವ್ಯಸ್ತ: ಮಾರ್ಗ ಮಧ್ಯದ ನಂದೀಪುರ ಗ್ರಾಮದ ಬಳಿ ಬೃಹತ್ ಮರ ಬಿದ್ದು ರಸ್ತೆ ಸಂಚಾರ ಸ್ಥಗಿತಗೊಂಡಿದೆ. ಮರ ತೆರವುಗೊಳಿಸಲು ಗೋಣಿಬೀಡು ಠಾಣೆ ಪೊಲೀಸರು ಹಾಗೂ ಸ್ಥಳೀಯರ ಹರಸಾಹಸಪಟ್ಟಿದ್ದಾರೆ. ಕಿ.ಮೀ.ಗಟ್ಟಲೇ ಟ್ರಾಫಿಕ್ ಜಾಮ್ ಉಂಟಾಗಿದೆ. ಮುಳ್ಳಯ್ಯನಗಿರಿ, ದತ್ತಪೀಠಕ್ಕೆ ತೆರಳುವ ರಸ್ತೆಯಲ್ಲಿನ ಕೈಮರ ಸಮೀಪ ರಸ್ತೆಗೆ ಭಾರಿ ಗಾತ್ರದ ಮರವೊಂದು ಉರುಳಿ ಬಿದ್ದಿದೆ. ಕೊಪ್ಪ ತಾಲೂಕಿನ ಮೇಗೂರು ಬಳಿಯೂ ಮರವೊಂದು ಧರೆಗುರುಳಿದೆ. ಅದೃಷ್ಟವಶಾತ್ ಯಾವುದೇ ಅನಾಹುತ ಸಂಭವಿಸಿಲ್ಲ. ಪೊಲೀಸರು ಹಾಗೂ ಸ್ಥಳೀಯರು ಮರ ತೆರವು ಮಾಡಿಸಿದ್ದಾರೆ.

ದಕ್ಷಿಣ ಕನ್ನಡದಲ್ಲಿ ಮುಂದುವರಿದ ಮಳೆ: ದಕ್ಷಿಣ ಕನ್ನಡ ಜಿಲ್ಲೆಯಾದ್ಯಂತ ಕಳೆದ ಮೂರು ದಿನಗಳಿಂದ ಸುರಿಯುತ್ತಿರುವ ಧಾರಾಕಾರ ಮಳೆಯಿಂದಾಗಿ ವಿವಿಧೆಡೆ ಹಾನಿ ಸಂಭವಿಸಿದೆ. ಮಂಗಳೂರು ನಗರದ ಮಾಲೆಮಾರ್, ಕೊಟ್ಟಾರಚೌಕಿ, ಜೆಪ್ಪಿನಮೊಗರು, ಪಾಂಡೇಶ್ವರ, ಸುಭಾಶ್ ನಗರ ಸಹಿತ ಹಲವೆಡೆ ತಗ್ಗು ಪ್ರದೇಶಗಳಲ್ಲಿ ಕೃತಕ ನೆರೆ ಸೃಷ್ಟಿಯಾಗಿತ್ತು. ಕಾಮಗಾರಿ ಪ್ರಗತಿಯಲ್ಲಿರುವ ಮಹಾಕಾಳಿಪಡ್ಪು ರೈಲ್ವೆ ಅಂಡರ್ ಪಾಸ್, ಬಜಾಲ್ ರೈಲ್ವೆ ಅಂಡರ್ ಪಾಸ್‌ನಲ್ಲಿ ನೀರು ನಿಂತಿದೆ. ನಗರದಲ್ಲಿ ಹಲವೆಡೆ ವಿದ್ಯುತ್ ಕಂಬಗಳು, ಮರಗಳು ಅಪಾಯದ ಸ್ಥಿತಿಯಲ್ಲಿವೆ. ಪಂಪ್‌ವೆಲ್‌ನ ಮಜಿಕೋಡಿ, ಜೆಪ್ಪಿನಮೊಗರು, ಕೊಟ್ಟಾರ ಚೌಕಿ, ಮಾಲೆಮಾರ್ ಮೊದಲಾದ ಭಾಗಗಳಲ್ಲಿ ನೆರೆ ನೀರು ಮನೆಗೆ ನುಗ್ಗಿ ಅವಾಂತರ ಸೃಷ್ಟಿಸಿದೆ. ಈಗಾಗಲೇ ರಾಷ್ಟ್ರೀಯ ಹೆದ್ದಾರಿಯಲ್ಲಿರುವ ಕೆತ್ತಿಕಲ್‌ನಲ್ಲಿ ಗುಡ್ಡ ಕುಸಿದು ಆತಂಕ ಸೃಷ್ಟಿಯಾಗಿದ್ದು, ನಗರದ ಕದ್ರಿ, ಶಿವಭಾಗ್, ಕಂಕನಾಡಿಯಲ್ಲೂ ಬೃಹತ್ ತಡೆ ಗೋಡೆಗಳು ಉರುಳಿ ಬಿದ್ದು ಕೆಲ ಮನೆಗಳಿಗೆ ಹಾನಿಯಾಗಿದೆ. ಜಿಲ್ಲೆಯ ಹಲವೆಡೆ ತಗ್ಗು ಪ್ರದೇಶ ಗಳಲ್ಲಿರುವ ಹಲವು ಮನೆಗಳು ಜಲಾವೃತವಾಗಿದೆ.

ಕೆಲವೆಡೆ 200 ಮಿ.ಮೀ ದಾಟಿದ ಮಳೆಯ ಪ್ರಮಾಣ: ಕೆಎಸ್‌ಡಿಎಂಸಿ ವರದಿ ಪ್ರಕಾರ, ದಕ್ಷಿಣ ಕನ್ನಡ ಜಿಲ್ಲೆಯಲ್ಲಿ ಕಳೆದ 24 ಗಂಟೆಗಳಲ್ಲಿ ವ್ಯಾಪಕ ಮಳೆಯಾಗಿದ್ದು, ಕೆಲವೆಡೆ ಭಾರೀ ಮಳೆ ದಾಖಲಾಗಿದೆ. ಜಿಲ್ಲೆಯಾದ್ಯಂತ ವಿವಿಧ ಸ್ಥಳಗಳಲ್ಲಿ 54 ಮಿ.ಮೀ.ನಿಂದ 215.5 ಮಿ.ಮೀವರೆಗೂ ಮಳೆಯಾಗಿದೆ.

ಸಕಲೇಶಪುರದ ಬಳಿ ಗುಡ್ಡ ಕುಸಿತ: ಸಕಲೇಶಪುರ ತಾಲೂಕಿನ ಹೆಗ್ಗದ್ದೆ ಗ್ರಾಮದ ಬಳಿ ಭಾರೀ ಪ್ರಮಾಣದಲ್ಲಿ ಮಣ್ಣು ಹೆದ್ದಾರಿ ಮೇಲೆ ಕುಸಿದಿದೆ. ಪರಿಣಾಮ ಶಿರಾಡಿಘಾಟ್ ರಸ್ತೆ 75 ರಲ್ಲಿ ಸಂಚಾರ ದಟ್ಟಣೆ ಉಂಟಾಗಿತ್ತು. ಮೊದಲೇ ಒಂದು ಬದಿಯ ಸಂಚಾರಕ್ಕೆ ರಸ್ತೆ ಬಂದ್ ಮಾಡಿದ್ದರಿಂದ ಭಾರೀ ಅನಾಹುತ ತಪ್ಪಿದೆ. ಇಟಾಚಿಗಳ ಮೂಲಕ ಮಣ್ಣು ತೆರವು ಕಾರ್ಯಭರದಿಂದ ಸಾಗಿದ್ದು, ಅಧಿಕಾರಿಗಳು ಸ್ಥಳದಲ್ಲೇ ಬೀಡು ಬಿಟ್ಟಿದ್ದಾರೆ.

ಅವಘಡದಿಂದ ಯುವಕರು ಬಚಾವ್: ಭಾರೀ ಮಳೆಯಿಂದ ರಭಸವಾಗಿ ಹರಿಯುತ್ತಿದ್ದ ನದಿ ನೀರು ದಾಟಲು ಹೋಗಿ ಆಪತ್ತಿನಲ್ಲಿ ಸಿಲುಕಿದ್ದ ಇಬ್ಬರು ಯುವಕರು ಬಚಾವ್ ಆಗಿದ್ದಾರೆ. ದಕ್ಷಿಣಕನ್ನಡ ಜಿಲ್ಲೆಯ ಬೆಳ್ತಂಗಡಿ ತಾಲೂಕಿನ ಸವಣಾಲು ಗ್ರಾಮದಲ್ಲಿ ಘಟನೆ ನಡೆದಿದೆ. ಬೈಕ್ ಸಮೇತ ನೀರಿನಲ್ಲಿ ಕೊಚ್ಚಿ ಹೋಗುತ್ತಿದ್ದ ಸತೀಶ್, ಸಂಜೀವ ಪೂಜಾರಿ ಈಜಿ ಪ್ರಾಣಾಪಾಯದಿಂದ ಪಾರಾಗಿದ್ದು, ಬೈಕ್ ನದಿ ಪಾಲಾಗಿದೆ.

ಧರ್ಮಸ್ಥಳ ಸ್ನಾನಘಟ್ಟ ಮುಳುಗಡೆ: ಪಶ್ಚಿಮ ಘಟ್ಟ ಪ್ರದೇಶದಲ್ಲಿ ಧಾರಾಕಾರ ಮಳೆ ಸುರಿಯುತ್ತಿದ್ದು, ನೇತ್ರಾವತಿ ನದಿ ಧುಮ್ಮಿಕ್ಕಿ ಹರಿಯುತ್ತಿದೆ. ಪರಿಣಾಮ ಧರ್ಮಸ್ಥಳದಲ್ಲಿ ಸ್ನಾನಘಟ್ಟ ಮುಳುಗಡೆಯಾಗಿದೆ. ಯಾತ್ರಾರ್ಥಿಗಳು ನದಿಗೆ ಇಳಿಯದಂತೆ ದೇವಸ್ಥಾನ ಆಡಳಿತ ಮಂಡಳಿ ಹಾಗೂ ಬೆಳ್ತಂಗಡಿ ತಾಲೂಕು ಕಂದಾಯ ಅಧಿಕಾರಿಗಳು ಎಚ್ಚರಿಕೆ ನೀಡಿದ್ದಾರೆ. ಉತ್ತರ ಕನ್ನಡ ಜಿಲ್ಲೆಯಲ್ಲಿ ಧಾರಾಕಾರ ಮಳೆ ಸುರಿಯುತ್ತಿದ್ದು, ಜನಜೀವನ ಸಂಪೂರ್ಣ ಅಸ್ತವ್ಯಸ್ತಗೊಂಡಿದೆ. ಕೆಲವೆಡೆ ಗುಡ್ಡ ಕುಸಿತ ಹಾಗೂ ಮರಗಳು ಧರೆಗುರುಳಿ ಹೆದ್ದಾರಿ ಸಂಚಾರಕ್ಕೆ ಅಡಚಣೆಯಾಗಿದ್ದು, ಹಲವು ತಗ್ಗು ಪ್ರದೇಶಗಳು ಜಲಾವೃತವಾಗಿ ಜನ ಪರದಾಡುವ ಸ್ಥಿತಿ ನಿರ್ಮಾಣವಾಗಿದೆ.

ಹೊನ್ನಾವರದಲ್ಲಿ ಹೆದ್ದಾರಿ ಬಂದ್: ಹೊನ್ನಾವರ ತಾಲೂಕಿನ ಬಾಳೆಗದ್ದೆ ಗ್ರಾಮದ ಬಳಿ ಮಳೆ ಅಬ್ಬರಕ್ಕೆ ವಿದ್ಯುತ್ ಕಂಬದ ಸಮೇತ ಬೃಹತ್ ಗಾತ್ರದ ಮರವೊಂದು ಹೆದ್ದಾರಿಗೆ ಉರುಳಿದೆ. ಇದರಿಂದ ಬೆಂಗಳೂರು-ಹೊನ್ನಾವರ ಹೆದ್ದಾರಿಯಲ್ಲಿ ಸಂಚಾರ ಸಂಪೂರ್ಣವಾಗಿ ಬಂದ್ ಆಗಿತ್ತು. ರಸ್ತೆಯ ಎರಡೂ ಬದಿ ನೂರಾರು ವಾಹನಗಳು ಸಾಲುಗಟ್ಟಿ ನಿಂತಿದ್ದವು.

ಜೋಯಿಡಾದಲ್ಲಿ ಮನೆ ಮೇಲೆ ಬಿದ್ದ ಮರಗಳು: ಜೋಯಿಡಾ ತಾಲೂಕಿನ ಸಾಂಗ್ವೆ ಗ್ರಾಮದಲ್ಲಿ ಸೋಮವಾರ ನಸುಕಿನ 2 ಗಂಟೆ ಸುಮಾರಿಗೆ ಭಾರಿ ಗಾಳಿ ಮಳೆಗೆ ಪ್ರಭಾವತಿ ಶಿವಾ ವೆಳಿಪ್ ಎಂಬವರ ಮನೆ ಮೇಲೆ ಏಕಕಾಲದಲ್ಲಿ ಮೂರು ಮರಗಳು ಉರುಳಿ ಬಿದ್ದು ಅಪಾರ ಹಾನಿಯಾಗಿದೆ. ಮನೆಯಲ್ಲಿದ್ದವರು ಪ್ರಾಣಾಪಾಯದಿಂದ ಪಾರಾಗಿದ್ದಾರೆ. ಆರ್ಥಿಕವಾಗಿ ತೀರ ಬಡ ಕುಟುಂಬವಾಗಿರುವ ಇವರಿಗೆ ಸೂಕ್ತ ಪರಿಹಾರ ನೀಡಲು ಸಂಬಂಧಪಟ್ಟ ಇಲಾಖೆಗಳು ಕ್ರಮ ಕೈಗೊಳ್ಳುವಂತೆ ಮನವಿ ಮಾಡಲಾಗಿದೆ.

ಹಾರಂಗಿ ಡ್ಯಾಂ ಭರ್ತಿ

ಕೊಡಗಿನಲ್ಲಿ ಮುಂಗಾರು ಮಳೆ ಮುಂದುವರಿದಿದ್ದು, ಕುಶಾಲನಗರ ಸಮೀಪದ ಹಾರಂಗಿ ಜಲಾಶಯದಲ್ಲಿ ನೀರಿನ ಮಟ್ಟ ದಿನೆ ದಿನೇ ಹೆಚ್ಚಾಗುತ್ತಿದೆ. ಕಳೆದ 10 ವರ್ಷಗಳಲ್ಲಿ ಇದೇ ಮೊದಲ ಬಾರಿಗೆ ಜೂನ್ ತಿಂಗಳಿನಲ್ಲಿ 4000 ಕ್ಯೂಸೆಕ್ ಪ್ರಮಾಣದ ನೀರನ್ನು ಜಲಾಶಯದಿಂದ ಹೊರಗೆ ಬಿಡಲಾಗಿದೆ. ಜಲಾಶಯದ ನಾಲ್ಕು ಕ್ರೆಸ್ಟ್ ಗೇಟ್ ಗಳ ಮೂಲಕ ನೀರನ್ನು ಜಲಾಶಯದಿಂದ ಹೊರಗೆ ಬಿಡುಗಡೆ ಮಾಡಲಾಗುತ್ತಿದೆ.

ತುಂಗಾ ಜಲಾಶಯ ಭರ್ತಿ

ಶಿವಮೊಗ್ಗ ಜಿಲ್ಲೆಯಲ್ಲಿ ಸುರಿಯುತ್ತಿರುವ ಧಾರಾಕಾರ ಮಳೆಯಿಂದ ವಾಡಿಕೆಗಿಂತ ಪೂರ್ವದಲ್ಲೇ ತುಂಗಾ ಜಲಾಶಯ ಭರ್ತಿಯಾಗಿದ್ದು, 24 ಕ್ರಸ್ಟ್‌ಗೇಟ್‌ಗಳ ಮೂಲಕ ನದಿಗೆ ನೀರು ಹರಿಸಲಾಗುತ್ತಿದೆ. ಜಲಾಶಯಕ್ಕೆ 37 ಸಾವಿರ ಕ್ಯೂಸೆಕ್ ಒಳ ಹರಿವು ಇದ್ದು, 37 ಸಾವಿರ ಕ್ಯೂಸೆಕ್ ನೀರು ಹೊರಗೆ ಬಿಡಲಾಗುತ್ತಿದೆ. ಇನ್ನು ಹೆಚ್ಚಿನ ಪ್ರಮಾಣದಲ್ಲಿ ನೀರು ಹೊರ ಹರಿಸುವ ಸಾಧ್ಯತೆ ಇದ್ದು, ನದಿಗೆ ಇಳಿಯದಂತೆ ಜನರಿಗೆ ಶಿವಮೊಗ್ಗ ಜಿಲ್ಲಾಡಳಿತ ಎಚ್ಚರಿಕೆ ಕೊಟ್ಟಿದೆ.

ದೇವಿಮನೆ ಘಟ್ಟ ಕುಸಿತ

ಕುಮಟಾ-ಶಿರಸಿ ಹೆದ್ದಾರಿಯ ದೇವಿಮನೆ ಘಟ್ಟದಲ್ಲಿ ಪದೇ ಪದೇ ಗುಡ್ಡ ಕುಸಿತ ಸಂಭವಿಸುತ್ತಿದ್ದು, ವಾಹನ ಸವಾರರ ಸುರಕ್ಷತೆಯ ದೃಷ್ಟಿಯಿಂದ ಸಂಜೆ 6ರಿಂದ ಬೆಳಗ್ಗೆ 6 ಗಂಟೆಯವರೆಗೆ ವಾಹನ ಸಂಚಾರವನ್ನು ಸಂಪೂರ್ಣವಾಗಿ ನಿಷೇಧಿಸಲಾಗಿದೆ. ಹೆದ್ದಾರಿಯ ಎರಡೂ ಕಡೆ ಬ್ಯಾರಿಕೇಡ್‌ಗಳನ್ನು ಹಾಕಿ ಬಂದ್ ಮಾಡಲಾಗಿದೆ. ಜಿಲ್ಲಾಡಳಿತವು ಭಾನುವಾರ ಕುಸಿದಿದ್ದ ಮಣ್ಣು ತೆರವುಗೊಳಿಸಿದೆ. ಆದರೆ ಸೋಮವಾರ ಮತ್ತೆ ಗುಡ್ಡ ಕುಸಿದಿದೆ.

ಬಾಯ್ಬಿಟ್ಟ ಭೂಮಿ

ತೇವಾಂಶ ಹೆಚ್ಚಾಗಿ ಭೂಮಿ ಬಾಯಿಬಿಟ್ಟಿರುವ ಘಟನೆ ಶಿವಮೊಗ್ಗ ಜಿಲ್ಲೆಯ ಹೊಸನಗರ ತಾಲೂಕಿನ ಕುಂದಗಲ್ ಗ್ರಾಮದಲ್ಲಿ ನಡೆದಿದೆ. 200 ಅಡಿ ಉದ್ದ, ಒಂದು ಅಡಿಯಷ್ಟು ಕೆಳಗೆ ಭೂಮಿ ಕುಸಿದಿದೆ. ಕಳೆದ ವರ್ಷವೂ ಇದೇ ಜಾಗದಲ್ಲಿ ಭೂಮಿ ಕುಸಿದಿತ್ತು. ಪುನಃ ಕುಸಿದಿರುವುದು ಸ್ಥಳೀಯರಲ್ಲಿ ಆತಂಕ ಮೂಡಿಸಿದೆ. ಸಾಗರ ಎಸಿ, ಗಣಿ ಮತ್ತು ಭೂಜ್ಞಾನ ಇಲಾಖೆ ಮತ್ತು ಕಂದಾಯ ಇಲಾಖೆ ಅಧಿಕಾರಿಗಳು ಭೇಟಿ ನೀಡಿ, ಪರಿಶೀಲನೆ ನಡೆಸಿದ್ದಾರೆ.

ಹೊಸನಗರ ತಾಲೂಕಿನ ಕುಂದಗಲ್ ಸಮೀಪ ಬಾಯಿ ತೆರೆದ ಭೂಮಿ.

ರಭಸವಾಗಿ ಹರಿಯುತ್ತಿರುವ ಜೋಗದ ಜಲಪಾತ.

ಜೋಗದ ಸಿರಿ

ಶರಾವತಿ ನದಿಗೆ ಅಪಾರ ಪ್ರಮಾಣದ ನೀರು ಹರಿದು ಬರುತ್ತಿದೆ. ಶಿವಮೊಗ್ಗ ಜಿಲ್ಲೆಯ ಜೋಗ ಜಲಪಾತ ಧುಮ್ಮಿಕ್ಕುತ್ತಿದ್ದು, ರಾಜ, ರಾಣಿ, ರೋರಾರ್, ರಾಕೆಟ್ ಪಥಗಳು ಕಾಣುತ್ತಿವೆ. ಜೋಗದ ರೌದ್ರ, ರಮಣೀಯ ದೃಶ್ಯ ಕಣ್ತುಂಬಿಕೊಳ್ಳಲು ಪ್ರವಾಸಿಗರ ದಂಡೇ ಹರಿದು ಬರುತ್ತಿದೆ.

ಗೋಡೆ ಕುಸಿದು ಅಜ್ಜಿ ಸಾವು

ನಿರಂತರ ಮಳೆಗೆ ಮನೆಯ ಗೋಡೆ ಕುಸಿದು ಶತಾಯುಷಿ ವೃದ್ದೆ ಸಾವನ್ನಪ್ಪಿದ ಘಟನೆ ಶಿವಮೊಗ್ಗ ತಾಲೂಕಿನ ಅಡಗಡಿ ಗ್ರಾಮದಲ್ಲಿ ಭಾನುವಾರ ತಡರಾತ್ರಿ ನಡೆದಿದೆ. ಮನೆಯಲ್ಲಿದ್ದ ಇನ್ನು ನಾಲ್ವರಿಗೆ ಸಣ್ಣಪುಟ್ಟ ಗಾಯಗಳಾಗಿದ್ದು, ಪ್ರಾಣಾಪಾಯದಿಂದ ಪಾರಾಗಿದ್ದಾರೆ. ಸಿದ್ದಮ್ಮ (100) ಮೃತ ದುರ್ದೈವಿ. ಹೇಮಾವತಿ ಅನ್ನೋರ ಮನೆಗೆ ಮೃತ ಸಿದ್ದಮ್ಮ ಬಂದಿದ್ದರು. ಸಿದ್ದಮ್ಮ ದಾವಣಗೆರೆ ಜಿಲ್ಲೆ ಹೊನ್ನಾಳಿಯ ಕುಂಕುವ ಗ್ರಾಮದವರಾಗಿದ್ದು, ಮನೆಯೊಡತಿ ಹೇಮಾವತಿ ಅವರ ಸಂಬಂಧಿಕರಾಗಿದ್ದರು. ಸೂಕ್ತ ಪರಿಹಾರ ಹಾಗೂ ಮನೆ ಕಟ್ಟಿಸಿಕೊಡಲು ಮೃತರ ಸಂಬಂಧಿಕರು ಸರಕಾರಕ್ಕೆ ಮನವಿ ಮಾಡಿದ್ದಾರೆ.

ಮರ ಬಿದ್ದು ಬೈಕ್ ಸವಾರ ಸಾವು

ಚಲಿಸುತ್ತಿದ್ದ ಬೈಕ್ ಮೇಲೆ ಏಕಾಏಕಿ ಮರ ಬಿದ್ದು ವ್ಯಕ್ತಿ ಸಾವನ್ನಪ್ಪಿರುವ ಘಟನೆ ಚಿಕ್ಕಮಗಳೂರು ಜಿಲ್ಲೆಯ ಎನ್.ಆರ್.ಪುರ ತಾಲೂಕಿನ ಎಲೆಕಲ್ ಘಾಟಿಯಲ್ಲಿ ಸೋಮವಾರ ನಡೆದಿದೆ. ಅನಿಲ್ (55) ಮೃತಪಟ್ಟ ಬೈಕ್ ಸವಾರ. ಮಳೆಯಲ್ಲಿ ಬೈಕ್ ಚಾಲನೆ ಮಾಡುತ್ತಿದ್ದ ವೇಳೆ ಮರ ಮೈಮೇಲೆ ಬಿದ್ದು ಗಂಭೀರವಾಗಿ ಗಾಯಗೊಂಡಿದ್ದ ಅನಿಲ್ ಅವರನ್ನು ಸ್ಥಳೀಯರು ಕೂಡಲೇ ಆಸ್ಪತ್ರೆಗೆ ದಾಖಲು ಮಾಡಿದರು. ದುರಾದೃಷ್ಟವಶಾತ್ ಆಸ್ಪತ್ರೆಗೆ ಸಾಗಿಸುವ ಮಾರ್ಗ ಮಧ್ಯೆ ಅನಿಲ್ ಸಾವನ್ನಪ್ಪಿದ್ದಾರೆ. ಈ ವರ್ಷದ ಮಳೆ ಅವಾಂತರಕ್ಕೆ ಚಿಕ್ಕಮಗಳೂರು ಜಿಲ್ಲೆಯಲ್ಲಿ ಒಟ್ಟು ನಾಲ್ವರು ಮೃತಪಟ್ಟಿದ್ದಾರೆ.

ಸಮಾಚಾರ ಸಣ್ಣದಲ್ಲ

ಕೀಟನಾಶಕ ಸೇವಿಸಿ ಇಬ್ಬರು ಸಾವು

ಕೋಲಾರ: ಜಿಲ್ಲೆಯ ಶ್ರೀನಿವಾಸಪುರ ತಾಲೂಕಿನ ಗುಂಟಪಲ್ಲಿ ಗ್ರಾಮದಲ್ಲಿ ಈ ದುರಂತ ನಡೆದಿದೆ. ಕೋಳಿ ಫಾರಂಗೆ ಸಿಂಪಡಿಸಲು ತಂದಿದ್ದ ಕೀಟನಾಶಕವನ್ನು ನೀರೆಂದು ತಿಳಿದು ಕುಡಿದು ಸಾವನ್ನಪ್ಪಿದ್ದಾರೆ. ದೇವಪ್ಪ (60) ಹಾಗೂ ದಾಸಪ್ಪ (62) ಮೃತ ದುರ್ದೈವಿಗಳು. ಕೋಳಿಫಾರಂ ಗೆ ಗೊಬ್ಬರ ತುಂಬಲು ಹೋಗಿದ್ದ ವೇಳೆ ಈ ಘಟನೆ ನಡೆದಿದೆ. ಸೋಮವಾರ ಮಧ್ಯಾಹ್ನ ಊಟದ ಬಳಿಕ ನೀರು ಎಂದು ಭಾವಿಸಿ ಕೀಟನಾಶಕವನ್ನು ಸೇವಿಸಿ ತೀವ್ರ ಅಸ್ವಸ್ಥರಾಗಿದ್ದರು. ತಕ್ಷಣ ಇಬ್ಬರನ್ನು ಆಸ್ಪತ್ರೆಗೆ ಕರೆದೊಯ್ಯುತ್ತಿದ್ದಾಗ ಮಾರ್ಗಮಧ್ಯೆಯೇ ಇಬ್ಬರೂ ಕಾರ್ಮಿಕರು ಕೊನೆಯುಸಿರೆಳೆದಿದ್ದಾರೆ.

ಎಟಿಎಂ ದರೋಡೆ: 27 ಲಕ್ಷ ರು. ಕಳವು

ಕೋಲಾರ: ಇಲ್ಲಿನ ಸಹಕಾರ ನಗರದ ಎಸ್‌ಬಿಐ ಬ್ಯಾಂಕ್‌ನ ಎಟಿಎಂನಲ್ಲಿದ್ದ ಸುಮಾರು 27 ಲಕ್ಷ ರು. ಹಣವನ್ನು ಕಳ್ಳರು ದೋಚಿದ್ದಾರೆ. ಕೋಲಾರ ನಗರದ ಗಲ್ ಪೇಟೆ ಪೊಲೀಸ್ ಠಾಣೆಯ ಸಮೀಪ ಈ ಘಟನೆ ನಡೆದಿದೆ. ಎಟಿಎಂನಲ್ಲಿ ಸುಮಾರು 27 ಲಕ್ಷ ರು. ಹಣ ಇತ್ತು. ಕಳ್ಳರು ಎಲ್ಲಾ ಹಣವನ್ನು ದೋಚಿದ್ದಾರೆ. ಸ್ಥಳಕ್ಕೆ ಕೋಲಾರ ಎಸ್ಪಿ ನಿಖಿಲ್ ಸೇರಿದಂತೆ ಬೆರಳಚ್ಚು ತಜ್ಞರು, ಶ್ವಾನದಳ ಸಿಬ್ಬಂದಿ ಭೇಟಿ ನೀಡಿ ಪರಿಶೀಲನೆ ನಡೆಸಿದ್ದಾರೆ. ಈ ಸಂಬಂಧ ಗಲ್ ಪೇಟೆ ಪೊಲೀಸ್ ಠಾಣೆಯಲ್ಲಿ ಪ್ರಕರಣ ದಾಖಲಾಗಿದೆ.

ಬಿಜೆಪಿ ಮನೆ ಕೊಟ್ಟಿದ್ದರೆ ರಾಜಕೀಯ ನಿವೃತ್ತಿ

ಕೋಲಾರ: ಬಿಜೆಪಿ ಸರಕಾರದ ಅವಧಿಯಲ್ಲಿ ಕೊಳೆಗೇರಿ ಅಭಿವೃದ್ಧಿ ಮಂಡಳಿ ಅಥವಾ ರಾಜೀವ್ ಗಾಂಧಿ ವಸತಿ ನಿಗಮದ ಯೋಜನೆಗಳಡಿ ಕನಿಷ್ಠ ಒಂದು ಮನೆ ಕೊಟ್ಟಿದ್ದರೆ ನಾನು ರಾಜಕೀಯ ನಿವೃತ್ತಿ ಪಡೆಯುತ್ತೇನೆ. ಇದು ಬಿಜೆಪಿಗೆ ನನ್ನ ಸವಾಲು' ಎಂದು ವಸತಿ ಸಚಿವ ಜಮೀರ್ ಅಹ್ಮದ್ ಹೇಳಿದರು. ಸುದ್ದಿಗಾರರೊಂದಿಗೆ ಮಾತನಾಡಿ, ಸಿದ್ದರಾಮಯ್ಯ ಮೊದಲ ಅವಧಿಯಲ್ಲಿ ಮುಖ್ಯಮಂತ್ರಿ ಆಗಿದ್ದಾಗ ಕೊಳೆಗೇರಿ ಮಂಡಳಿಗೆ 1.8 ಲಕ್ಷ ಮನೆ ಹಾಗೂ ರಾಜೀವ್ ಗಾಂಧಿ ಯೋಜನೆಯಡಿ 47,860 ಮನೆ ನೀಡಲು ಅನುಮೋದನೆ ನೀಡಿದ್ದರು. ನಂತರ ಸಮ್ಮಿಶ್ರ ಸರಕಾರದಲ್ಲಿ ಕುಮಾರಸ್ವಾಮಿ, ಬಿಜೆಪಿ ಸರಕಾರದಲ್ಲಿ ಯಡಿಯೂರಪ್ಪ, ಬಸವರಾಜ ಬೊಮ್ಮಾಯಿ ಮುಖ್ಯಮಂತ್ರಿಯಾಗಿ ಆಡಳಿತ ನಡೆಸಿದರು. ಒಂದು ಮನೆ ಕೊಡಲೂ ಅವರಿಗೆ ಸಾಧ್ಯವಾಗಲಿಲ್ಲ. ಅವರಿಗೆ ಬಡವರ ಬಗ್ಗೆ ಕಾಳಜಿ ಇಲ್ಲ ಎಂದರು. ಪ್ರಧಾನ ಮಂತ್ರಿ ಆವಾಸ್ ಯೋಜನೆಯಡಿ ಮನೆ ನಿರ್ಮಾಣಕ್ಕೆ ಕೇಂದ್ರ ಸರಕಾರದವರು 1.50ಲಕ್ಷ ಕೊಡುತ್ತಾರೆ. ಆದರೆ, ಜಿಎಸ್‌ಟಿ ಹಾಕಿ 1.38 ಲಕ್ಷ ವಾಪಸ್ ಪಡೆಯುತ್ತಾರೆ ಎಂದರು.

ಟ್ವೀಟೂ-ಖಾರಾ

ಕರ್ನಾಟಕ ಕಾಂಗ್ರೆಸ್

ಸುಳ್ಳು ಅಪಪ್ರಚಾರ, ತೇಜೋವಧೆಯೇ ತಮ್ಮ ಬಂಡವಾಳ ಎಂದು ಮತ್ತೆ ಮತ್ತೆ ಸಾಬೀತು ಪಡಿಸುತ್ತಲೇ ಇರುತ್ತದೆ. ರಾಜ್ಯ ಕಾಂಗ್ರೆಸ್ ಸರಕಾರದ ಜನಪ್ರಿಯತೆಯನ್ನು ಸಹಿಸದೆ ತಿರುಚಿದ, ಸತ್ಯವನ್ನು ಮುಚ್ಚಿಟ್ಟ ಸಂಗತಿಗಳ ಮೂಲಕ ಜನರ ದಿಕ್ಕು ತಪ್ಪಿಸಿ ಜನಪರ ಸರಕಾರದ ವಿರುದ್ಧ, ಸಿಎಂ - ಡಿಸಿಎಂ ವಿರುದ್ಧ ಎತ್ತಿ ಕಟ್ಟುವ ನಿಮ್ಮ ಪ್ರಯತ್ನ ಫಲಿಸುವುದಿಲ್ಲ. ಕಾಲೇಜಿನ ಪ್ರಾಂಶುಪಾಲರ ನಡೆಯ ಬಗ್ಗೆ ತಕ್ಷಣವೇ ಆಡಳಿತ ಮಂಡಳಿ ಗಮನ ವಹಿಸಿ ಶಿಕ್ಷಕನ ರಾಜೀನಾಮೆ ಹಿಂಪಡೆದು ಆದ ಅಚಾತುರ್ಯವನ್ನು ಸರಿಪಡಿಸಿದೆ. ಆ ಶಿಕ್ಷಕನಿಗೆ ಎಂದಿನಂತೆ ಕರ್ತವ್ಯ ನಿರ್ವಹಿಸುವಂತೆಯೂ ಸೂಚಿಸಿದೆ.

ಕೆ.ಪುಟ್ಟಸ್ವಾಮಿ

ಕಾಂಗ್ರೆಸ್, ಬಿಜೆಪಿ ಎರಡೂ ಪಕ್ಷಗಳು ಕನ್ನಡ ಭಾಷೆಗೆ ಕನ್ನಡ ನಾಡಿಗೆ ಕಂಟಕ. ಒಂದೇ ನಾಣ್ಯದ ಎರಡು ಮುಖಗಳು ಈ ಎರಡು ಹಿಂದಿಪಕ್ಷಗಳು.

ರಾಜ್ಯದ ಹಿತಕ್ಕಾಗಿ ಬಿಜೆಪಿ, ಜೆಡಿಎಸ್ ಹೊಂದಾಣಿಕೆ: ನಿಖಿಲ್ ಕುಮಾರಸ್ವಾಮಿ

ಜೆಡಿಎಸ್ ಮುಳುಗುತ್ತಿರುವ ಹಡಗಲ್ಲ

ತುಮಕೂರು: ಜೆಡಿಎಸ್ ಪಕ್ಷ ಮುಳುಗುತ್ತಿರುವ ಹಡಗಲ್ಲ, ಕಾಂಗ್ರೆಸ್ ಪಕ್ಷ ಮುಳುಗುತ್ತಿರುವ ಹಡಗು ಎಂದು ಜೆಡಿಎಸ್ ಯುವ ಘಟಕದ ರಾಜ್ಯಾಧ್ಯಕ್ಷ ನಿಖಿಲ್ ಕುಮಾರಸ್ವಾಮಿ ವ್ಯಂಗ್ಯವಾಡಿದರು.

ಸುದ್ದಿಗಾರರೊಂದಿಗೆ ಮಾತನಾಡಿ, ಡಿಸಿಎಂ ಡಿಕೆಶಿ ಅವರು ಹೇಳಿದಂತೆ ನಮ್ಮ ಪಕ್ಷದ ಯಾವೊಬ್ಬ ಶಾಸಕರು ಆ ಪಕ್ಷಕ್ಕೆ ಹೋಗುವ ಮನಸ್ಥಿತಿ ಹೊಂದಿಲ್ಲ. ಡಿಕೆಶಿ ಬರೀ ಸುಳ್ಳು ಹೇಳುತ್ತಿದ್ದಾರೆ. ರಾಜ್ಯದ ಸಮಗ್ರ ಅಭಿವೃದ್ಧಿ ದೃಷ್ಟಿಯಿಂದ ಜೆಡಿಎಸ್-ಬಿಜೆಪಿ ಪಕ್ಷಗಳು ಹೊಂದಾಣಿಕೆ ಮಾಡಿಕೊಂಡಿವೆ. ರಾಜ್ಯದ ಹಿತಕ್ಕಾಗಿ ಈ ಹೊಂದಾಣಿಕೆ ಮುಂದುವರೆಯಲಿದೆ ಎಂದು ಹೇಳಿದರು.

ನವೆಂಬರ್-ಡಿಸೆಂಬರ್‌ನಲ್ಲಿ ನಡೆಯುತ್ತೆ ಎಂದು ಹೇಳಲಾಗುತ್ತಿರುವ ಜಿಲ್ಲಾ ಮತ್ತು ತಾ. ಪಂ. ಚುನಾವಣೆಗೂ ಹೊಂದಾಣಿಕೆ ಮುಂದುವರೆಯುತ್ತಾ ಎಂಬ ಪ್ರಶ್ನೆಗೆ ನವೆಂಬರ್ ನಂತರ ಏನು ಬೆಳವಣಿಗೆ ಆಗುತ್ತದೆ ಎಂಬುದನ್ನು ನೋಡೋಣ ಎಂದು ಉತ್ತರಿಸಿದರು. ಮಾಜಿ ಪ್ರಧಾನಿ ದೇವೇಗೌಡರು ಹಾಗೂ ಮಾಜಿ ಮುಖ್ಯಮಂತ್ರಿ ಕುಮಾರ ಸ್ವಾಮಿ ಅವರು ಜೆ.ಪಿ. ಭವನದಲ್ಲಿ ಅಧಿಕೃತ ವಾಗಿ ರಾಜ್ಯ ಪ್ರವಾಸಕ್ಕೆ ಚಾಲನೆ ಕೊಟ್ಟಿದ್ದಾರೆ. ಹಾಗಾಗಿ ಮುಂದಿನ 60 ದಿನಗಳ ಕಾಲ ರಾಜ್ಯಾದ್ಯಂತ ಪ್ರವಾಸ ನಡೆಸಿ ಪಕ್ಷದ ಸದಸ್ಯತ್ವ ನೋಂದಣಿ ಕಾರ್ಯ ನಡೆಸಲಾಗುವುದು ಎಂದರು. ರಾಜ್ಯದಲ್ಲಿ ಹಲವಾರು ವಿಧಾನಸಭಾ ಕ್ಷೇತ್ರಗಳನ್ನು ಆಯ್ಕೆ ಮಾಡಿಕೊಂಡಿದ್ದು, ಸಂಘಟನೆ ಮಾಡಿ ಕ್ಷೇತ್ರಗಳನ್ನು ಗೆಲ್ಲಲು ನಿರ್ಧರಿಸಲಾಗಿದೆ. ಮುಂಬರುವ ಜಿಲ್ಲಾ ಪಂಚಾಯ್ತಿ, ತಾಪಂ ಅಥವಾ ಗ್ರಾಪಂ ಚುನಾವಣೆಯನ್ನು ಸಮರ್ಥವಾಗಿ ಎದುರಿಸಲು ಸಂಘಟನೆ ಮಾಡುತ್ತಿದ್ದೇವೆ ಎಂದರು.

ಜೆಡಿಎಸ್ ಯುವ ಘಟಕದ ರಾಜ್ಯಾಧ್ಯಕ್ಷ ನಿಖಿಲ್ ಕುಮಾರಸ್ವಾಮಿ ಸಿದ್ದಗಂಗಾ ಮಠಕ್ಕೆ ಭೇಟಿ ನೀಡಿ ಶ್ರೀಗಳ ಆಶೀರ್ವಾದ ಪಡೆದರು.

ನಕಲಿ ಎನ್‌ಕೌಂಟರ್ ಕೇಸ್: ಜು.1ಕ್ಕೆ ವಿಚಾರಣೆ

ವಿಜಯಪುರ: ಭೀಮಾತೀರದ ನಟೋರಿಯಸ್ ಹಂತಕರಾದ ಧರ್ಮರಾಜ್ ಚಡಚಣ ಹಾಗೂ ಆತನ ಸಹೋದರ ಗಂಗಾಧರನ ನಕಲಿ ಎನ್‌ಕೌಂಟರ್ ಪ್ರಕರಣದ ವಿಚಾರಣೆಯನ್ನು ವಿಜಯಪುರ ಜಿಲ್ಲಾ ನ್ಯಾಯಾಲಯ ಜು.1ಕ್ಕೆ ಮುಂದೂಡಿದೆ. ಸೋಮವಾರ ನ್ಯಾಯಾಲಯ ಈ ಪ್ರಕರಣದ ವಿಚಾರಣೆ ನಡೆಸಿತು.

ಈ ವೇಳೆ ಆರೋಪಿಗಳಾದ ಮಹಾದೇವ ಭೈರಗೊಂಡ ಹಾಗೂ ಇತರೆ 16 ಜನರು ಹಾಜರಿದ್ದರು. ಹಂತಕ ಧರ್ಮರಾಜ್ ನಕಲಿ ಎನ್‌ಕೌಂಟರ್ ನಡೆಸಿದ್ದು, ಆಗಿನ ಚಡಚಣ ಪಿಎಸ್‌ಐ ಆಗಿ ಇದೇ ಗೋಪಾಲ್ ಹಳ್ಳೂರ ಕಾರ್ಯನಿರ್ವಹಿಸುತ್ತಿದ್ದರು. ಈ ಇಬ್ಬರು ಭೀಮಾತೀರದ ಚಡಚಣ ಸಹೋದರರ ಹತ್ಯೆ ಪ್ರಕರಣದ ಮುಖ್ಯ ಆರೋಪಿಗಳಾಗಿದ್ದಾರೆ. ಈ ಇಬ್ಬರು ಸಹ ನ್ಯಾಯಾಲಯಕ್ಕೆ ಹಾಜರಾಗಿದ್ದರು.

ಸುದೀರ್ಘ ವಿಚಾರಣೆ ನಡೆಸಿದ ನ್ಯಾಯಾಧೀಶರು ವಿಚಾರಣೆಯನ್ನು ಜು.1ಕ್ಕೆ ಮುಂದೂಡಿದರು. ಭೀಮಾತೀರದ ನಟೋರಿಯಸ್‌ಗಳ ವಿಚಾರಣೆ ಹಿನ್ನೆಲೆ ನ್ಯಾಯಾಲಯದ ಆವರಣ ದಲ್ಲಿ ಪೊಲೀಸ್ ಬಿಗಿಭದ್ರತೆ ನಿಯೋಜನೆ ಮಾಡಲಾಗಿತ್ತು.

ಕೇಂದ್ರಕ್ಕಿಂತ ರಾಜ್ಯದ ಜಾತಿ ಗಣತಿ ಭಿನ್ನ ಮುಖ್ಯಮಂತ್ರಿ ಸಿದ್ದರಾಮಯ್ಯ ಹೇಳಿಕೆ

ದಾವಣಗೆರೆ: ಕೇಂದ್ರ ಸರಕಾರ ಕೇವಲ ಜಾತಿಯ ಜನಸಂಖ್ಯೆಯನ್ನು ಲೆಕ್ಕಹಾಕುತ್ತಿದೆ. ರಾಜ್ಯ ಸರಕಾರ ಜಾತಿ ಗಣತಿಯ ಜತೆಗೆ ಸಾಮಾಜಿಕ ಶೈಕ್ಷಣಿಕ ಸಮೀಕ್ಷೆ ನಡೆಸುತ್ತಿದೆ. ಕೇಂದ್ರಕ್ಕಿಂತ ರಾಜ್ಯದ ಜಾತಿ ಗಣತಿ ಭಿನ್ನ ಎಂದು ಮುಖ್ಯಮಂತ್ರಿ ಸಿದ್ದರಾಮಯ್ಯ ತಿಳಿಸಿದರು.

ಸುದ್ದಿಗಾರರೊಂದಿಗೆ ಮಾತನಾಡಿ, ಸಾಮಾಜಿಕ ನ್ಯಾಯಕ್ಕೆ ಜಾತಿಗಳ ಸ್ಥಿತಿ-ಗತಿ ಅರ್ಥ ಮಾಡಿಕೊಳ್ಳುವುದು ಮುಖ್ಯ. ಇದಕ್ಕೆ ಜಾತಿಗಳ ಶೈಕ್ಷಣಿಕ, ಆರ್ಥಿಕ ಹಾಗೂ ಸಾಮಾಜಿಕ ಪರಿಸ್ಥಿತಿ ಗೊತ್ತಾಗಬೇಕು. ಇಲ್ಲವಾದರೆ ಸಾಮಾಜಿಕ ನ್ಯಾಯ ನೀಡುವುದು ಕಷ್ಟ' ಎಂದು ಹೇಳಿದರು.

ಕೇಂದ್ರ ಸರಕಾರ 2027ರಿಂದ ಜಾತಿ ಗಣತಿ ಶುರು ಮಾಡುವುದಾಗಿ ಹೇಳಿದೆ. ಕೇಂದ್ರದ ಜಾತಿ ಗಣತಿಗೆ ರಾಜ್ಯ ಸರಕಾರದ ತಕರಾರು ಇಲ್ಲ. ಜಾತಿ ಗಣತಿಯ ಜತೆಗೆ ಸಾಮಾಜಿಕ ಮತ್ತು ಶೈಕ್ಷಣಿಕ ಸಮೀಕ್ಷೆ ಮಾಡುವುದಾಗಿ ಕೇಂದ್ರ ಸರಕಾರ ಈವರೆಗೆ ಸ್ಪಷ್ಟಪಡಿಸಿಲ್ಲ' ಎಂದರು. ಎಚ್.ಕಾಂತರಾಜ ಆಯೋಗ ನಡೆಸಿದ ಸಾಮಾಜಿಕ, ಶೈಕ್ಷಣಿಕ ಸಮೀಕ್ಷೆಗೆ ಸಂಬಂಧಿಸಿದಂತೆ ಪ್ರಬಲ ಮತ್ತು ದುರ್ಬಲ ವರ್ಗಗಳಿಂದ ಆಕ್ಷೇಪ ವ್ಯಕ್ತವಾಗಿತ್ತು. ಅಲ್ಲದೇ ಈ ಸಮೀಕ್ಷೆ ನಡೆದು 10 ವರ್ಷ ಕಳೆದಿದೆ. ಕರ್ನಾಟಕ ರಾಜ್ಯ ಹಿಂದುಳಿದ ವರ್ಗಗಳ ಆಯೋಗ ಕಾಯ್ದೆ-1995ರ ಕಲಂ 11ರ ಪ್ರಕಾರ 10 ವರ್ಷದ ಬಳಿಕ ಹೊಸ ವರದಿ ತರಿಸಿಕೊಳ್ಳಲು ಅವಕಾಶವಿದೆ. ಹೀಗಾಗಿ, ಹೊಸ ಜಾತಿ ಗಣತಿಗೆ ನಿರ್ಧರಿಸಲಾಗಿದೆ ಎಂದು ಹೇಳಿದರು.

ಹನಿಟ್ರ್ಯಾಪ್: ಪೊಲೀಸ್ ಪೇದೆ ಸೆರೆ

ಮೈಸೂರು: ಹನಿಟ್ರ್ಯಾಪ್ ಮಾಡಿಸಿದ್ದ ಪೊಲೀಸ್ ಪೇದೆ ಬಂಧನ ಆಗಿದ್ದು, ಮೂವರ ವಿರುದ್ಧ ಮೈಸೂರಿನ ಬೆಟ್ಟದಪುರ ಠಾಣೆಯಲ್ಲಿ ಪ್ರಕರಣ ದಾಖಲಾಗಿದೆ. ಪಿರಿಯಾಪಟ್ಟಣದ ಪೊಲೀಸ್ ಪೇದೆ ಶಿವಣ್ಣ ಎಂಬಾತನನ್ನು ಬಂಧಿಸಲಾಗಿದೆ. ಕಂಪಲಾಪುರದ ದಿನೇಶ್ ಕುಮಾರ್ ಅನ್ನೋರನ್ನ ಹನಿಟ್ರ್ಯಾಪ್ ಜಾಲಕ್ಕೆ ಬೀಳಿಸಿ 10 ಲಕ್ಷ ಹಣಕ್ಕೆ ಬೇಡಿಕೆ ಇಟ್ಟಿದ್ದರು ಎನ್ನಲಾಗಿದೆ. ಈ ಸಂಬಂಧ ಪೊಲೀಸ್ ಪೇದೆ ಶಿವಣ್ಣ, ಮೂರ್ತಿ, ಹನಿಟ್ರ್ಯಾಪ್ ಮಾಡಿದ್ದ ಯುವತಿಯ ವಿರುದ್ಧ ಪ್ರಕರಣ ದಾಖಲಾಗಿದೆ.

ಏನಿದು ಪ್ರಕರಣ?: ಮೈಸೂರು, ಪಿರಿಯಾಪಟ್ಟಣದಲ್ಲಿ ಆ್ಯಕ್ಟಿವ್ ಆಗಿದ್ದ ಹನಿಟ್ರ್ಯಾಪ್ ಜಾಲ. ಶ್ರೀಮಂತರು, ವ್ಯಾಪಾರಿಗಳನ್ನು ಖೆಡ್ಡಾಗೆ ಬೀಳಿಸಿ ಹಣ ಪೀಕುವುದನ್ನೇ ಚಾಳಿ ಮಾಡಿಕೊಂಡಿತ್ತು. ಇದಕ್ಕೆ ಪೊಲೀಸ್ ಪೇದೆ ಶಿವಣ್ಣ ಎಂಬಾತ ಸಹಕಾರ ನೀಡಿದ ಆರೋಪವಿದೆ. ಪೇದೆ, ಯುವತಿ ಹಾಗೂ ಮೂರ್ತಿ ಸೇರಿ ಇನ್ನೊಬ್ಬ ಕಂಪಲಾಪುರದ ಬಟ್ಟೆ ವ್ಯಾಪಾರಿ ದಿನೇಶ್ ಕುಮಾರ್ ಅವರನ್ನು ಹನಿ ಜಾಲಕ್ಕೆ ಬೀಳಿಸಿದ್ದಾರೆ. ಪೂರ್ವ ನಿಯೋಜಿತ ಸಂಚಿನಂತೆ ದಿನೇಶ್ ಕುಮಾರ್‌ಗೆ ವಾಟ್ಸಾಪ್‌ನಲ್ಲಿ ಮೆಸೇಜ್ ಮಾಡಿದ ಯುವತಿ, ಮನೆಗೆ ಬರಲು ಒತ್ತಾಯಿಸಿದ್ದಾಳೆ. ಮನೆಗೆ ತೆರಳಿದ ದಿನೇಶ್ ರೂಮ್‌ನಲ್ಲಿ ಇರುವ ವೇಳೆ ಬೀಗ ಮುರಿದು ಏಕಾಏಕಿ ನುಗ್ಗಿದ ಆರೋಪಿಗಳು ದಿನೇಶ್‌ನನ್ನು ಈಡಿದು ಹಿಗ್ಗಾಮುಗ್ಗಾ ಥಳಿಸಿದ್ದಾರೆ. ಬಳಿಕ 10 ಲಕ್ಷ ರು. ಹಣಕ್ಕೆ ಬೇಡಿಕೆ ಇಟ್ಟಿದ್ದಾರೆ. ಪೇದೆಯನ್ನು ಬಂಧಿಸಲಾಗಿದ್ದು, ಯುವತಿ ಹಾಗೂ ಮೂರ್ತಿ ತಲೆಮರೆಸಿಕೊಂಡಿದ್ದಾರೆ.

ಸ್ಥಾನ ಉಳಿಸಿಕೊಳ್ಳುವುದೇ ಸಾಕಾಗಿದೆ: ಜಾರಕಿಹೊಳಿ

ರಾಯಚೂರು: ಪಕ್ಷದ ವರಿಷ್ಠರ ಮೇಲೆ ಹಿರಿಯ ಶಾಸಕರ ಒತ್ತಡ ಇದೆ. ಪಕ್ಷದಲ್ಲಿ ಐದು ಬಾರಿ ಗೆದ್ದವರೂ ಇದ್ದಾರೆ. ನಮಗೂ ಅವಕಾಶ ಕೊಡಿ ಎಂದು ಕೆಲವರು ಕೇಳಿದ್ದಾರೆ. ಹೀಗಾಗಿ ಸಚಿವ ಸಂಪುಟದಲ್ಲಿ ಬದಲಾವಣೆ ಆದರೂ ಆಗಬಹುದು ಎಂದು ಲೋಕೋಪಯೋಗಿ ಸಚಿವ ಸತೀಶ ಜಾರಕಿಹೊಳಿ ಹೇಳಿದರು. ಸಚಿವ ಸಂಪುಟ ವಿಸ್ತರಣೆ ಮಾಡುವುದು ಬಿಡುವುದು ವರಿಷ್ಠರಿಗೆ ಬಿಟ್ಟ ವಿಚಾರ. ಸಂಪುಟ ವಿಸ್ತರಣೆ ಆಗುತ್ತೋ, ಪುನರ್ ರಚನೆ ಆಗುತ್ತೊ ಎರಡೂ ಗೊತ್ತಿಲ್ಲ. ಯಾವ ವಿಷಯವನ್ನೂ ಮೈಮೇಲೆ ಎಳೆದುಕೊಳ್ಳುವುದಿಲ್ಲ. ನಮ್ಮ ಸ್ಥಾನ ಉಳಿಸಿಕೊಳ್ಳುವುದೇ ಸಾಕಾಗಿದೆ' ಎಂದು ನಗರದಲ್ಲಿ ಮಂಗಳವಾರ ಮಾಧ್ಯಮ ಪ್ರತಿನಿಧಿಗಳ ಪ್ರಶ್ನೆಗೆ ಪ್ರತಿಕ್ರಿಯಿಸಿದರು.

ವಿಶ್ವವಾಣಿ

ಸಂಪಾದಕೀಯ

ದುರಂತಗಳ ಸರಪಳಿ ತುಂಡಾಗಲಿ

ದೇಶದ ವಿವಿಧೆಡೆ ಸಂಭವಿಸಿದ ದುರಂತಗಳು, ಆ ವೇಳೆ ಆದ ಸಾವುಗಳು ಮತ್ತು ಜನರು ತೀವ್ರವಾಗಿ ಗಾಯಗೊಂಡ ನಿದರ್ಶನಗಳು ಮನವನ್ನು ವಿಹ್ವಲಗೊಳಿಸಿವೆ. ಮಹಾರಾಷ್ಟ್ರದ ಪುಣೆಯ ಮಾವಲ್ ತಾಲೂಕಿನ ಕುಂದಾಮಲ ಬಳಿ ಇಂದ್ರಾಣಿ ನದಿಗೆ ನಿರ್ಮಿಸಲಾಗಿದ್ದ ಕಬ್ಬಿಣದ ಸೇತುವೆ ಮುರಿದು ಇಬ್ಬರು ಅಸುನೀಗಿರುವುದು, ಉತ್ತರಾಖಂಡದ ಡೆಹ್ರಾಡೂನ್‌ನಿಂದ ಕೇದಾರನಾಥ ಪುಣ್ಯಕ್ಷೇತ್ರಕ್ಕೆ ಯಾತ್ರಿಗಳನ್ನು ಒಯ್ಯುತ್ತಿದ್ದ ಹೆಲಿಕಾಪ್ಟರ್ ಪತನಗೊಂಡು ಪೈಲಟ್ ಸೇರಿದಂತೆ 7 ಮಂದಿ ಸಾವನ್ನಪ್ಪಿರುವುದು, ತೆಲಂಗಾಣದಲ್ಲಿ ಗೋದಾವರಿ ನದಿಯಲ್ಲಿ ಐವರು ಯುವಕರು ಮುಳುಗಿ ಬದುಕನ್ನು ಕೊನೆಗೊಳಿಸಿಕೊಂಡಿರುವುದು ಹೀಗೆ ಒಂದೇ ದಿನದಲ್ಲಿ ಸರಣಿ ದುರ್ಘಟನೆಗಳು ವರದಿಯಾಗಿವೆ. ಮನುಷ್ಯನ ಕೈಮೀರಿದ ಪರಿಸ್ಥಿತಿಗಳನ್ನು ನಿಭಾಯಿಸಲಾಗದು ಎನ್ನುವುದು ಕಠೋರ ಸತ್ಯವೇ. ಆದರೆ, 'ಜೀವ' ಎಂಬುದು ಎಷ್ಟೊಂದು ಅಮೂಲ್ಯವಾದುದು, ಅದನ್ನು ಕಾಪಿಟ್ಟುಕೊಳ್ಳಲು ಎಷ್ಟೆಲ್ಲಾ ಮುಂಜಾಗ್ರತೆ ಕೈಗೊಳ್ಳಬೇಕು ಎಂಬುದನ್ನು ಇಂಥ ನಿದರ್ಶನಗಳು ತಿಳಿಹೇಳಬಲ್ಲವು. 'ಈ ಭೂಮಿ ಮೇಲೆ ನಮ್ಮದು ನಾಲ್ಕು ದಿನದ ಬಾಳು' ಎಂಬ 'ದಾರ್ಶನಿಕತೆಯ ಲೇಪದ' ಮಾತು ನಿಷ್ಠುರ ಸತ್ಯವೇ ಆದರೂ, ಆ ನಾಲ್ಕು ದಿನದ ಬಾಳು ಅಪಾಯಗಳಿಗೆ ಈಡಾಗದಂತೆ ನೋಡಿಕೊಳ್ಳುವುದೇ ಸವಾಲಿನ ಸಂಗತಿಯಾಗಿದೆ. ಆಯುಷ್ಯ ಮುಗಿದ ನಂತರ ಸಂಭವಿಸುವ ವ್ಯಕ್ತಿಯ ಸಹಜ ಸಾವು ಪ್ರಾಯಶಃ ಅಷ್ಟಾಗಿ ಕಾಡಲಾರದು; ಆದರೆ ಅಕಾಲಿಕ ಸಾವು, ಅಪಘಾತದಿಂದ ಒದಗುವ ಸಾವುಗಳು ಮೃತರ ಕುಟುಂಬಿಕರನ್ನು ಬಹಳ ಕಾಲ ಕಾಡುವುದು ಖರೆ. ಹೀಗಾಗಿ, ದೇಶವನ್ನು ಕಾಡುತ್ತಿರುವ ದುರಂತಗಳು/ದುರ್ಘಟನೆಗಳ ಸರಪಳಿ ಇನ್ನಾದರೂ ತುಂಡಾಗಲಿ, ಜನರ ಶಾಂತಿ-ನೆಮ್ಮದಿ ಕಲಕದಿರಲಿ ಎಂದು ಹಾರೈಸುವುದು ಮಾತ್ರ ನಮ್ಮ ಕೈಯಲ್ಲಿದೆ. ಮಿಕ್ಕಿದ್ದು ಈ ಬ್ರಹ್ಮಾಂಡದ 'ನಿಯಂತ್ರಕ ಶಕ್ತಿ'ಗೆ ಬಿಟ್ಟ ಸಂಗತಿ. ಈ ಭೂಮಿ ಮೇಲೆ ಇರುವ 'ನಾಲ್ಕು' ದಿನವಾದರೂ ಸುಖ-ಶಾಂತಿಯಿಂದ ಇರುವಂತಾಗುವ ಚಿತ್ತಸ್ಥಿತಿ ಎಲ್ಲರಲ್ಲೂ ರೂಪುಗೊಳ್ಳಬೇಕಿದೆ.

ಸೊಂಪಾದಕೀಯ

ನಿಲ್ಸೀ ಯುದ್ಧನಾ..

ನಮ್ಮ ಹಳೆಯ ಕನ್ನಡ ಸಿನಿಮಾಗಳಲ್ಲಿ ಇದ್ದ ಒಂದು ಕ್ಲೀಷೆ ಸೀನ್ ಅಂದ್ರೆ, ಮದುವೆ ನಡಿಯೋವಾಗ ಯಾರೋ ಒಬ್ರು ಬಂದು, 'ನಿಲ್ಸೀ ಮದ್ವೇನಾ' ಅಂತ ಕೂಗ್ತಾ ಇದ್ದುದು. ಕಾರಣ ಏನೇ ಇರ್ಲಿ, ಅಷ್ಟಕ್ಕೇ ಆ ಮದುವೆ ಬಹುತೇಕ ಸಂದರ್ಭಗಳಲ್ಲಿ ನಿಲ್ಲುತ್ತಿತ್ತು. ಈಗ ಅಮೆರಿಕದ ಅಧ್ಯಕ್ಷ ಟ್ರಂಪ್ ಅವರು ಇದೇ ರೀತಿ 'ನಿಲ್ಸೀ ಯುದ್ಧನಾ' ಅಂತ ಹೇಳಿಯೇ ಯುದ್ಧಗಳನ್ನು ನಿಲ್ಲಿಸುವ ಮಹಾಶೂರ ಎನಿಸಿಕೊಳ್ಳಲು ಹೊರಟಿದ್ದಾರೆ. ಇತ್ತೀಚೆಗೆ ಭಾರತ-ಪಾಕಿಸ್ತಾನಗಳು ಯುದ್ಧದ ರೀತಿಯಲ್ಲೇ ಹೊಡೆದಾಡಿಕೊಂಡಿದ್ದು ಎಲ್ಲರಿಗೂ ಗೊತ್ತು. ಕೆಲವು ದಿನಗಳ ನಂತರ ಕದನವಿರಾಮವನ್ನೂ ಘೋಷಿಸಲಾಯಿತು. ಆದರೆ ಅಂದಿನಿಂದ ಇಂದಿನವರೆಗೂ ಟ್ರಂಪ್ ಮಾತ್ರ 'ನಾನೇ ಭಾರತ ಮತ್ತು ಪಾಕಿಸ್ತಾನಗಳ ನಡುವಿನ ಯುದ್ಧ ನಿಲ್ಲಿಸಿದ್ದು' ಅಂತ ಕಂಡ ಕಂಡ ವೇದಿಕೆಗಳಲ್ಲಿ ಹೇಳಿಕೊಂಡು ಬರುತ್ತಿದ್ದಾರೆ. ಮಾಧ್ಯಮವೊಂದರ ಪ್ರಕಾರ ಮೊನ್ನೆ ಕೂಡಾ ವ್ಯಾಪಾರ ನಿಲ್ಲಿಸುವ ಬೆದರಿಕೆ ಒಡ್ಡಿ 'ಭಾರತ, ಪಾಕಿಸ್ತಾನದ ಯುದ್ಧ ನಿಲ್ಲಿಸಿದ್ದು ನಾನೇ' ಅಂತ 12ನೇ ಬಾರಿಗೆ ಹೇಳಿದರಂತೆ ಟ್ರಂಪ್. ಅವರೇನೋ ಹೇಳ್ತಾರೆ, ಆದರೆ ನಮ್ಮ ಮಾಧ್ಯಮಗಳು ಅದನ್ನು ಎಣಿಸಿಕೊಂಡು ಕೂತಿರೋದ್ಯಾಕೆ ಅನ್ನೋ ಅನುಮಾನ ನಮ್ಮನ್ನು ಕಾಡುತ್ತಿರುವಾಗಲೇ ಇನ್ನೊಂದು ಯುದ್ಧ ನಿಲ್ಲಿಸಿದ ಕ್ರೆಡಿಟ್ ತೆಗೆದುಕೊಳ್ಳಲು ಹೊರಟಿದ್ದಾರೆ ಟ್ರಂಪ್. ಈಗ ಇಸ್ರೇಲ್-ಇರಾನ್ ನಡುವಿನ ಯುದ್ಧದ ಬಗ್ಗೆ ಟ್ವೀಟ್ ಮಾಡಿ ಇಬ್ಬರೂ ಮಾತುಕತೆ ಮೂಲಕ ಸಮಸ್ಯೆ ಬಗೆಹರಿಸಿಕೊಳ್ಳಿ ಅಂತ ಸಲಹೆ ಕೊಟ್ಟಿದ್ದಾರೆ. ಈಗ ಯುದ್ಧ ಸಾಕು ಅನ್ನಿಸಿ ಇಸ್ರೇಲ್-ಇರಾನ್ ಯುದ್ಧ ನಿಲ್ಲಿಸಿದರೆ, ಈ ಯುದ್ಧವನ್ನೂ ನಾನೇ ನಿಲ್ಲಿಸಿದ್ದು ಅಂತ ಟ್ರಂಪ್ ಹೇಳಿಕೊಂಡು ಓಡಾಡುವುದರಲ್ಲಿ ಅನುಮಾನವಿಲ್ಲ. ಈ ಮನುಷ್ಯನನ್ನು ಅಮೆರಿಕದ ಅಧ್ಯಕ್ಷ ಮಾಡಿರೋದು ಅಮೆರಿಕಾದ ಆಡಳಿತ ನಡೆಸಲಿ ಅಂತಾನಾ ಇಲ್ಲಾ ಜಾಗತಿಕ ಮಟ್ಟದ ಯುದ್ಧಗಳನ್ನು ನಿಲ್ಲಿಸಲಿ ಅಂತಾನಾ ಅನ್ನೋ ಅನುಮಾನ ಅಮೆರಿಕನ್ನರನ್ನೂ ಕಾಡುತ್ತಿದೆ. ಆದರೆ, ಟ್ರಂಪ್ ಮಾತ್ರ ಮಾಡದೇ ಇರೋ ಕೆಲಸಕ್ಕೆ ಕ್ರೆಡಿಟ್ ತೆಗೆದುಕೊಳ್ಳುತ್ತಾ ಯುದ್ಧಗಳನ್ನು ನಿಲ್ಲಿಸುವ ಕಂಟ್ರಾಕ್ಟರ್‌ನಂತೆ ವರ್ತಿಸುತ್ತಿರೋದು ಮಾತ್ರ ಸತ್ಯ.

ಸಂಪಾದಕರ ಸದ್ಯಶೋಧನೆ

ಇದು ವಿಮಾನದ ಟೈರಿನ ಕಥೆ

ವೈಮಾನಿಕ ಉದ್ಯಮವು, ಉನ್ನತ ತಂತ್ರಜ್ಞಾನ ಆಧರಿತ ಮತ್ತು ಸುರಕ್ಷತೆಗೆ ವಿಶೇಷ ಆದ್ಯತೆ ನೀಡುವ ಪ್ರಪಂಚದ ಕ್ಷೇತ್ರಗಳಲ್ಲಿ ಒಂದು. ಇಲ್ಲಿ ತಂತ್ರಜ್ಞಾನ ಮತ್ತು ಸುರಕ್ಷತೆ ಎರಡೂ ಒಟ್ಟಿಗೇ ಹೆಜ್ಜೆ ಹಾಕುತ್ತವೆ. ವಿಮಾನದ ಟೈರುಗಳನ್ನೇ ಗಮನಿಸೋಣ. ಅವುಗಳಲ್ಲಿ ಸಾಮಾನ್ಯ ಗಾಳಿಯ ಬದಲು ನೈಟ್ರೋಜನ್ (Nitrogen) ಅನಿಲವನ್ನು ತುಂಬಲಾಗುತ್ತದೆ. ನೈಟ್ರೋಜನ್ ಅನ್ನೇ ಬಳಸುವುದೇಕೆ? ಅದರ ವೈಜ್ಞಾನಿಕ ಹಿನ್ನೆಲೆ ಏನು? ಗಾಳಿಯಿಂದ ಉಂಟಾಗುವ ತೊಂದರೆಗಳೇನು? ಮತ್ತು ನೈಟ್ರೋಜನ್ ಬಳಕೆ ಮಾಡುವುದರಿಂದ ಏನು ಲಾಭವಾಗುತ್ತದೆ? ಇದಕ್ಕೆ ಹಲವು ವೈಜ್ಞಾನಿಕ, ತಾಂತ್ರಿಕ ಹಾಗೂ ಭದ್ರತಾ ಕಾರಣಗಳಿವೆ. ವಿಮಾನಗಳ ಟೈರುಗಳು ಸಾಮಾನ್ಯ ವಾಹನಗಳ ಟೈರುಗಳಿಗಿಂತ ತುಂಬಾ ಭಿನ್ನವಾಗಿವೆ. ಅವನ್ನು ಬಹುಮಟ್ಟಿನ ರಬ್ಬರ್ ಮತ್ತು ಶಕ್ತಿಶಾಲಿ ಪದರಗಳಿಂದ ತಯಾರಿಸಿರುತ್ತಾರೆ. ಅವು ಗಂಟೆಗೆ ಸುಮಾರು 200 ಮೈಲು (322 ಕಿ.ಮೀ./ಗಂಟೆ) ವೇಗದಲ್ಲಿ ಭೂಮಿಯನ್ನು ಸ್ಪರ್ಶಿಸುತ್ತವೆ. ತೀವ್ರವಾದ ಶಾಕ್, ಉಷ್ಣತೆಯ ಬದಲಾವಣೆ ಮತ್ತು ಭಾರಿ ತೂಕವನ್ನು ಅವು ಸಹಿಸಿಕೊಳ್ಳಬೇಕಾಗುತ್ತದೆ. ಉದಾಹರಣೆಗೆ, ಬೋಯಿಂಗ್ 747 ವಿಮಾನಿನ ಪ್ರತಿ ಟೈರು ತಲಾ 30 ಟನ್‌ಗಳಷ್ಟು ತೂಕವನ್ನು ತಾಳಿಕೊಳ್ಳಬಲ್ಲದು. ಇಂಥ ಪರಿಸ್ಥಿತಿಯಲ್ಲಿ ಟೈರುಗಳು ವಿಶ್ವಾಸಾರ್ಹವಾಗಿ ಕಾರ್ಯನಿರ್ವಹಿಸಬೇಕಾದರೆ, ಅವುಗಳಲ್ಲಿ ತುಂಬುವ ಅನಿಲವೂ ವಿಶೇಷವಾಗಿರಬೇಕು. ಸಾಮಾನ್ಯವಾಗಿ ನಾವು ಉಸಿರಾಡುವ ಗಾಳಿಯಲ್ಲಿರುವ ಪ್ರಮುಖ ಅನಿಲಗಳೆಂದರೆ, ನೈಟ್ರೋಜನ್ (ಶೇ.78), ಆಕ್ಸಿಜನ್ (ಶೇ.21) ಹಾಗೂ ಇತರ ಅನಿಲಗಳು (ಕಾರ್ಬನ್ ಡೈಆಕ್ಸೈಡ್- ಶೇ.1). ಆದರೆ, ಈ ಗಾಳಿಯಲ್ಲಿ ಇರುವ ಆಕ್ಸಿಜನ್ ಟೈರುಗಳಲ್ಲಿ ತುಂಬಲು ಸೂಕ್ತವಲ್ಲ. ಏಕೆಂದರೆ ಅದು ಸುಲಭವಾಗಿ ಅಗ್ನಿಗೆ ಆಹಾರದಂತೆ ಕಾರ್ಯನಿರ್ವಹಿಸುತ್ತದೆ. ಬಿಸಿ ತಾಪಮಾನದಲ್ಲಿ ರಾಸಾಯನಿಕ ಕ್ರಿಯೆಗಳಿಗೆ ಕಾರಣವಾಗುತ್ತದೆ ಹಾಗೂ ಶಾಖಕ್ಕೆ ತೀವ್ರವಾಗಿ ಪ್ರತಿಕ್ರಿಯಿಸುತ್ತದೆ. ಅದರ ಬದಲು ಶುದ್ಧ ನೈಟ್ರೋಜನ್ ಅನಿಲವನ್ನು ಉಪಯೋಗಿಸುವುದು ತಾಂತ್ರಿಕವಾಗಿ ಹಾಗೂ ಸುರಕ್ಷತೆ ದೃಷ್ಟಿಯಿಂದ ಕ್ಷೇಮ ಎಂಬುದು ಸಾಬೀತಾಗಿದೆ. ನೈಟ್ರೋಜನ್ ಅನಿಲದ ವಿಶೇಷ ಲಕ್ಷಣಗಳು ಇದುವರೆಗೆ ವಿಮಾನ ಉದ್ಯಮದಲ್ಲಿ ಅದನ್ನು ಅವಿಭಾಜ್ಯವಾಗಿಸಿವೆ. ಗಾಳಿಯ ತಾಪಮಾನದಿಂದಾಗಿ ಆವರ್ತಿತವಾಗಿ ವಿಸ್ತಾರ ಮತ್ತು ಸಂಕುಚನಗೊಳ್ಳುತ್ತದೆ. ನೈಟ್ರೋಜನ್, ಸ್ಥಿತಿಸ್ಥಾಪಕ ಅನಿಲವಾಗಿದ್ದು, ತಾಪಮಾನ ಹೆಚ್ಚಿದರೂ ಕಡಿಮೆಯಾದರೂ ಒಟ್ಟನಲ್ಲಿ ಅದರ ಒತ್ತಡದ ಬದಲಾವಣೆ ಕಡಿಮೆ ಇರುತ್ತದೆ. ಟೈರಿನಲ್ಲಿ ಆಮ್ಲಜನಕ ಇಲ್ಲದಿರುವುದರಿಂದ ಬೆಂಕಿಯ ಅಪಾಯ ಕಡಿಮೆ. ಸಾಮಾನ್ಯ ಗಾಳಿಯಲ್ಲಿ ಆಕ್ಸಿಜನ್ ಇರುವುದರಿಂದ ಟೈರು ಬಿರುಕು ಬಿಟ್ಟರೂ ಬೆಂಕಿಯ ಸಂಭವ ಹೆಚ್ಚು. ನೈಟ್ರೋಜನ್ ರಾಸಾಯನಿಕವಾಗಿ ನಿಷ್ಕ್ರಿಯ ಅನಿಲ (inert gas) ಆಗಿದ್ದು, ಬೆಂಕಿಗೆ ಪ್ರಚೋದನೆ ನೀಡುವುದಿಲ್ಲ. ಅಷ್ಟೇ ಅಲ್ಲ, ಸಾಮಾನ್ಯ ಗಾಳಿಯಲ್ಲಿರುವ ತೇವಾಂಶವು ಟೈರ್ ಒಳಗೆ ಸಂಗ್ರಹವಾಗುತ್ತದೆ. ಇದು ದೀರ್ಘಾವಧಿಯಲ್ಲಿ ಟೈರ್ ಒಳಗಿನ ಪದರಗಳ ಗುಣಮಟ್ಟವನ್ನು ಹಾಳುಮಾಡಬಹುದು. ನೈಟ್ರೋಜನ್ ಹೈಡ್ರಸ್ಕೋಪಿಕ್ ಅಲ್ಲದಿರುವುದರಿಂದ (ತೇವಾಂಶವನ್ನು ಆಕರ್ಷಿಸದಿರುವುದರಿಂದ), ಟೈರುಗಳ ಆಯುಷ್ಯ ವೃದ್ಧಿಯಾಗುತ್ತದೆ. ಲ್ಯಾಂಡಿಂಗ್ ಸಮಯದಲ್ಲಿ ವಿಮಾನವು ಭೂಮಿಯನ್ನು ಸ್ಪರ್ಶಿಸುವಾಗ, ಟೈರುಗಳ ಉಷ್ಣಾಂಶ ತಕ್ಷಣ 250 ಡಿಗ್ರಿ ಸೆಲ್ಸಿಯಸ್ ಅಥವಾ ಅದಕ್ಕಿಂತ ತುಸು ಹೆಚ್ಚಾಗಬಹುದು. ಹಠಾತ್ ವೇಗದ ಪರಿಣಾಮವಾಗಿ ಉಂಟಾಗುವ ಘರ್ಷಣೆ ಟೈರಿಗೆ ಶಾಕ್ ನೀಡುತ್ತದೆ. ಇಂಥ ಸಂದರ್ಭದಲ್ಲಿ ಸಾಮಾನ್ಯ ಗಾಳಿ ಇದ್ದರೆ ಅದು ವಿಸ್ತಾರವಾಗುವ ಸಾಧ್ಯತೆ ಇರುತ್ತದೆ ಮತ್ತು ಟೈರ್ ಒತ್ತಡ ಅತಿಯಾದ ಮಟ್ಟದಲ್ಲಿ ಏರಬಹುದು. ಇದರಿಂದ ಟೈರು ಸ್ಫೋಟವಾಗಬಹುದು. ನೈಟ್ರೋಜನ್‌ನ ಗುಣ ಈ ಒತ್ತಡ ಬದಲಾವಣೆಗಳನ್ನು ನಿಯಂತ್ರಿಸುತ್ತದೆ. ಅಂತಾರಾಷ್ಟ್ರೀಯ ನಾಗರಿಕ ವಿಮಾನ ಸಂಸ್ಥೆ (ICAO), ಫೆಡರಲ್ ಏವಿಯೇಷನ್ ಆಡಳಿತ (FAA) ಮತ್ತು ಇತರ ಸಂಸ್ಥೆಗಳು ವಿಮಾನ ಟೈರುಗಳಲ್ಲಿ ನೈಟ್ರೋಜನ್ ಬಳಸಲೇಬೇಕು ಎಂಬ ಷರತ್ತನ್ನು ವಿಧಿಸಿವೆ. ವಿಮಾನ ಹ್ಯಾಂಗರಿನಲ್ಲಿ ಅಥವಾ ಗ್ರೌಂಡ್ ಎಂಜಿನಿಯರಿಂಗ್ ವಿಭಾಗದಲ್ಲಿ ನೈಟ್ರೋಜನ್ ಶುದ್ಧ ಗ್ಯಾಸ್ ಸಿಲಿಂಡರ್‌ಗಳನ್ನು ಬಳಸಲಾಗುತ್ತದೆ. ಆ ಮೂಲಕ ಟೈರುಗಳನ್ನು ಪೂರ್ವ ಪರೀಕ್ಷೆಗೊಳಪಡಿಸಿ, ಯಾವುದೇ ಬಿರುಕು ಅಥವಾ ಲೀಕ್ ಇಲ್ಲವೇ ಎಂಬುದನ್ನು ಪರೀಕ್ಷಿಸಲಾಗುತ್ತದೆ. ಬಳಿಕ ಶುದ್ಧ ನೈಟ್ರೋಜನ್ ಅನ್ನು ನಿರ್ದಿಷ್ಟ ಒತ್ತಡಕ್ಕೆ ಅನುಗುಣವಾಗಿ ತುಂಬಲಾಗುತ್ತದೆ. ಕೆಲವೊಮ್ಮೆ ಡ್ಯೂಯಲ್ ಇನ್ಫ್ಲೇಷನ್ ಸಿಸ್ಟಂ ಬಳಸಿ, ಮೊದಲಿಗೆ ಗಾಳಿಯನ್ನು ಹೊರಹಾಕಿ ನಂತರ ನೈಟ್ರೋಜನ್ ತುಂಬುತ್ತಾರೆ.

ದಳಗಳನ್ನು ಒಗ್ಗೂಡಿಸುವುದು ಸುಲಭವೇ?

ಅಶ್ವತ್ಥಕಟ್ಟೆ

ರಂಜಿತ್ ಎಚ್. ಅಶ್ವತ್ಥ

vveditoped@gmail.com
ranjith.hoskere@gmail.com

ರಾಜಕೀಯದಲ್ಲಿ ಆಡಳಿತಪಕ್ಷ-ಪ್ರತಿಪಕ್ಷದ ಸ್ಥಾನದಲ್ಲಿ ಕೂರುವುದು, ಸೋಲು-ಗೆಲುವುಗಳನ್ನು ನೋಡುವುದು ಸರ್ವೇ ಸಾಮಾನ್ಯ. ಪ್ರತಿ ಚುನಾವಣೆಯಲ್ಲಿಯೂ 'ಬದಲಾವಣೆ'ಯ ನಿರೀಕ್ಷೆಯೊಂದಿಗೆ ಮತದಾನಕ್ಕೆ ಹೋಗುವ ಮತದಾರರಿರುವ ಕಡೆ ಶಾಶ್ವತವಾಗಿ ಆಡಳಿತದಲ್ಲಿರುವುದು ಅಸಾಧ್ಯ. ಆದರೆ ಅಧಿಕಾರ ಹಾಗೂ ಚುನಾವಣೆ ಎರಡೂ ಇಲ್ಲದಿರುವಾಗಲೂ ಪಕ್ಷದ ಕಾರ್ಯಕರ್ತರ ಉತ್ಸಾಹ ಕುಗ್ಗದಂತೆ ನೋಡಿಕೊಳ್ಳುವ, ಚುನಾವಣೆಯ ದೃಷ್ಟಿಯ ಹೊರತಾಗಿ ಕೇಡರ್ ಕಟ್ಟಲು ಬಯಸುವ ಪಕ್ಷಗಳು ದೀರ್ಘಾವಧಿಯಲ್ಲಿ ನೆಲೆ ಕಂಡುಕೊಳ್ಳುವುದು ಸತ್ಯ.

ಅಧಿಕಾರದಲ್ಲಿರಲಿ ಇಲ್ಲದಿರಲಿ ಸುದ್ದಿಯಲ್ಲಿರಬೇಕು, ಪಕ್ಷದ ಕೇಡರ್ ಅನ್ನು ಗಟ್ಟಿಗೊಳಿಸಿಕೊಳ್ಳುತ್ತಾ ಸಾಗಬೇಕು ಎನ್ನುವ ಮನಸ್ಥಿತಿಯನ್ನು ಬಿಜೆಪಿ-ಕಾಂಗ್ರೆಸ್ ಸದಾ ಹೊಂದಿರುತ್ತವೆ. ಆದರೆ ಕರ್ನಾಟಕದಲ್ಲಿರುವ ಮೂರನೇ ಪ್ರಮುಖ ಪಕ್ಷವೆನಿಸಿರುವ ಜೆಡಿಎಸ್ ಈ ವಿಷಯದಲ್ಲಿ ಪ್ರತಿಬಾರಿಯೂ ಹಿಂದೆ ಬಿದ್ದಿದೆ. ಅಧಿಕಾರದಲ್ಲಿದ್ದಾಗ 'ಸದ್ದು' ಮಾಡುವ ಅಥವಾ ಚುನಾವಣೆಗೆ ಆರು ತಿಂಗಳಿರುವಾಗ ಹೊರಬರುವ ಜೆಡಿಎಸ್ ನಾಯಕರು ಚುನಾವಣೆ ಮುಗಿಯುತ್ತಿದ್ದಂತೆ 'ಬೆಚ್ಚಗೆ ಮನೆಯಲ್ಲಿ ಮಲಗುತ್ತಾರೆ'. ಈ ಮಾತನ್ನು ಸ್ವತಃ ಜೆಡಿಎಸ್ ವರಿಷ್ಠ ಎಚ್.ಡಿ. ದೇವೇಗೌಡರು ಹಾಗೂ ಕುಮಾರಸ್ವಾಮಿ ಅವರೇ ಒಪ್ಪಿಕೊಂಡಿದ್ದಾರೆ. ಹೀಗಿರುವಾಗ ವಿಧಾನಸಭಾ ಚುನಾವಣೆಗೆ ಮೂರು ವರ್ಷಗಳಿರುವಾಗಲೇ, ಜೆಡಿಎಸ್ ಯುವ ಘಟಕದ ರಾಜ್ಯಾಧ್ಯಕ್ಷ ನಿಖಿಲ್ ಕುಮಾರಸ್ವಾಮಿ ಸಂಘಟನಾತ್ಮಕ ಪ್ರವಾಸ ಆರಂಭಿಸಿರುವುದು ಜೆಡಿಎಸ್ ಪಾಲಿಗೆ 'ವಿಚಿತ್ರ' ಬೆಳವಣಿಗೆ. ನಿಖಿಲ್ ಪ್ರವಾಸ ಆರಂಭಿಸಿರುವ 'ಉದ್ದೇಶ' ಉತ್ತಮವಾಗಿದ್ದರೂ, ಪಕ್ಷದ ಕಾರ್ಯಕರ್ತರು ನಿಖಿಲ್‌ರನ್ನು ಎಷ್ಟರ ಮಟ್ಟಿಗೆ ಒಪ್ಪಿಕೊಳ್ಳುತ್ತಾರೆ ಎನ್ನುವುದು ಈಗಿರುವ ಬಹುದೊಡ್ಡ ಪ್ರಶ್ನೆಯಾಗಿದೆ.

ಉತ್ತರ ಪ್ರದೇಶಕ್ಕೆ ಹೋಲಿಸಿದರೆ ದಕ್ಷಿಣ ಭಾರತದಲ್ಲಿ ಪ್ರಾದೇಶಿಕ ಪಕ್ಷಗಳ ಮೇಲೆ ತುಸು ಹೆಚ್ಚಿನ ಪ್ರೇಮವಿದೆ. ತಮಿಳುನಾಡು, ಆಂಧ್ರಪ್ರದೇಶ, ತೆಲಂಗಾಣದಂಥ ರಾಜ್ಯಗಳಲ್ಲಿ ಅಧಿಕಾರ ಗದ್ದುಗೆ ಹಿಡಿಯಲು ಈಗಲೂ ರಾಷ್ಟ್ರೀಯ ಪಕ್ಷಗಳು ಪ್ರಾದೇಶಿಕ ಪಕ್ಷಗಳ ಆಸರೆಯನ್ನು ಬಯಸುತ್ತಿವೆ. ಆದರೆ ಕರ್ನಾಟಕದ ರಾಜಕೀಯ ಮಾತ್ರ ಈ ವಿಷಯದಲ್ಲಿ ಭಿನ್ನ ಎಂದರೆ ತಪ್ಪಾಗುವುದಿಲ್ಲ. ಕಳೆದ 15 ವರ್ಷಗಳಲ್ಲಿ ಜೆಡಿಎಸ್‌ನ ಚುನಾವಣಾ ಅಂಕಿ-ಅಂಶವನ್ನು ನೋಡಿದರೆ, ದಿನದಿಂದ ದಿನಕ್ಕೆ ಜೆಡಿಎಸ್‌ನ ಗ್ರಾಫ್ ಯಾವ ರೀತಿಯಲ್ಲಿ ಇಳಿಮುಖವಾಗುತ್ತಿದೆ ಎನ್ನುವುದು ತಿಳಿಯುತ್ತದೆ. ಪ್ರಜ್ವಲ್ ರೇವಣ್ಣ ಪ್ರಕರಣದ ಬಳಿಕ ರೇವಣ್ಣ ಕುಟುಂಬ ರಾಜಕೀಯದಿಂದ ದೂರ ಉಳಿದಿದ್ದರೆ, ದೇವೇಗೌಡರಿಗೆ ಪಕ್ಷವನ್ನು ಸಂಘಟಿಸಬೇಕೆಂಬ ಹಂಬಲ ಈ ಇಳಿವಯಸ್ಸಿನಲ್ಲಿದ್ದರೂ ಅವರ ದೇಹ ಅದಕ್ಕೆ ಸ್ಪಂದಿಸುತ್ತಿಲ್ಲ. ಅದರಲ್ಲಿಯೂ ಚನ್ನಪಟ್ಟಣ ಉಪಚುನಾವಣೆಯಲ್ಲಿ ನಿಖಿಲ್ ಕುಮಾರಸ್ವಾಮಿಯ ಸೋಲು ದೇವೇಗೌಡರಿಗೆ ಇನ್ನಷ್ಟು ಪೆಟ್ಟು ಕೊಟ್ಟಿದ್ದು ಸುಳ್ಳಲ್ಲ. ಇನ್ನು ಅನಾರೋಗ್ಯದ ಹೊರತಾಗಿಯೂ ಕೆಲ ವರ್ಷಗಳಿಂದ ರಾಜ್ಯಾದ್ಯಂತ ಪಕ್ಷ ಸಂಘಟಿಸಿದ್ದ ಕುಮಾರಸ್ವಾಮಿ, ಬಿಜೆಪಿಯೊಂದಿಗೆ ಜೆಡಿಎಸ್ ಮೈತ್ರಿ ಮಾಡಿಕೊಂಡು ಅವರು ಕೇಂದ್ರ ಸಚಿವರಾಗಿ ದೆಹಲಿಗೆ ತೆರಳಿದ ಬಳಿಕ ರಾಜ್ಯ ಜೆಡಿಎಸ್ ಅನ್ನು ಮುನ್ನಡೆಸುವವರು ಯಾರು ಎನ್ನುವ ಪ್ರಶ್ನೆ ಕಾಡುತ್ತಿದೆ.

ಅಂಥ ಹಲವು ಪ್ರಶ್ನೆಗಳಿರುವ ಸಮಯದಲ್ಲಿಯೇ ದೇವೇಗೌಡರ ಮೊಮ್ಮಗ, ಕುಮಾರಸ್ವಾಮಿ ಅವರ ಪುತ್ರ, ಜೆಡಿಎಸ್ ಯುವಘಟಕದ ರಾಜ್ಯಾಧ್ಯಕ್ಷ ನಿಖಿಲ್ ಕುಮಾರಸ್ವಾಮಿ 'ಸಂಘಟನಾ ಪ್ರವಾಸ'ವನ್ನು ಸೋಮವಾರದಿಂದ ಆರಂಭಿಸಿದ್ದಾರೆ. ತಾತ-ಅಪ್ಪನ ಬಳಿಕ ಪಕ್ಷದ 'ಮಾಸ್ ನಾಯಕ'ನಾಗಿ ಕಾಣಿಸಿಕೊಳ್ಳಲು ಈ ಪ್ರವಾಸವನ್ನು 'ಬೇಸ್' ಮಾಡಿಕೊಳ್ಳುವ ಲೆಕ್ಕಾಚಾರದಲ್ಲಿದ್ದಾರೆ. ಈ ಪ್ರವಾಸದಲ್ಲಿ ಎಷ್ಟರ ಮಟ್ಟಿಗೆ ನಿಖಿಲ್‌ಗೆ ಯಶ ಸಿಗುತ್ತದೆ ಎನ್ನುವುದಕ್ಕಿಂತ ಕುಮಾರಸ್ವಾಮಿ ದೆಹಲಿಗೆ ತೆರಳಿದ ಬಳಿಕ ಸಂಘಟನೆಯನ್ನೇ ಮರೆದಿದ್ದ ಜೆಡಿಎಸ್ ಪಾಲಿಗೆ ಇದು ಉತ್ತಮ ಸಮಾಚಾರ ಎಂದರೆ ತಪ್ಪಾಗುವುದಿಲ್ಲ.

ಸಂಘಟನೆಯಿಲ್ಲದೇ ನೇರವಾಗಿ ಜನಪ್ರತಿನಿಧಿಯಾಗುವ ಉತ್ಸಾಹದಲ್ಲಿದ್ದ ನಿಖಿಲ್ ಕುಮಾರಸ್ವಾಮಿ, ಸತತ ಮೂರು ಸೋಲುಗಳ ಬಳಿಕ ಇದೀಗ ಸಂಘಟನೆಯ ಮೂಲಕ ಪಕ್ಷದ ರಾಜಕೀಯದಲ್ಲಿ ಆಯಕಟ್ಟಿನ ಸ್ಥಾನದಲ್ಲಿ ಕೂರಬೇಕೆನ್ನುವ ಲೆಕ್ಕಾಚಾರ ಆರಂಭಿಸಿದ್ದಾರೆ. ಇದರ ಭಾಗವಾಗಿ 'ಜನರೊಂದಿಗೆ ಜನತಾದಳ' ಎನ್ನುವ ಅಭಿಯಾನ ಆರಂಭಿಸಿ 'ಮಿಸ್ಡ್ ಕಾಲ್' ಅಭಿಯಾನ ಹಾಗೂ ರಾಜ್ಯಾದ್ಯಂತ ಸಂಘಟನಾತ್ಮಕ ಪ್ರವಾಸ ಮಾಡಲು ಮುಂದಾಗಿದ್ದಾರೆ. ಸತತ ಸೋಲುಗಳ ಬಳಿಕವೂ ಅವರನ್ನು ಯುವ ಘಟಕದ ರಾಜ್ಯಾಧ್ಯಕ್ಷರನ್ನಾಗಿ ಮಾಡಲಾಗಿತ್ತು; ಇದೀಗ ಪಕ್ಷದ ರಾಜ್ಯಾಧ್ಯಕ್ಷರನ್ನಾಗಿ ನಿಖಿಲ್‌ರನ್ನು ನೇಮಿಸುವ ಬಗ್ಗೆ ಸ್ವಪಕ್ಷದಲ್ಲಿಯೇ ಶುರುವಾಗಿದ್ದ ಆಕ್ಷೇಪಗಳಿಗೆ 'ಕಾರ್ಯಕರ್ತರ ಬಲ'ವನ್ನು ತೋರಿಸಿ ಪಟ್ಟಕಟ್ಟುವ ಲೆಕ್ಕಾಚಾರವೂ ಈ ಅಭಿಯಾನದ ಹಿಂದಿದೆ.

ಹಾಗೆ ನೋಡಿದರೆ, ಜೆಡಿಎಸ್‌ಗೆ ಕಾರ್ಯಕರ್ತರ ಅಥವಾ ಸಾಂಪ್ರದಾಯಿಕ ಮತದಾರರ ಕೊರತೆಯಿಲ್ಲ. ಕೇವಲ ಹಳೇ ಮೈಸೂರು ಭಾಗ ಮಾತ್ರವಲ್ಲದೇ, ದೇವೇಗೌಡರು ನೀಡಿರುವ ನೀರಾವರಿ ಯೋಜನೆ ಹಾಗೂ ಜನತಾದಳದ ಮೂಲಬೇರುಗಳಿಗಾಗಿ ಉತ್ತರ ಕರ್ನಾಟಕದಲ್ಲಿ ಈಗಲೂ ಸಾಂಪ್ರದಾಯಿಕ ಮತದಾರರಿದ್ದಾರೆ. ಆದರೆ ಅವರನ್ನು ಮಾತನಾಡಿಸುವವರು ಇಲ್ಲದಿರುವುದು, ಜೆಡಿಎಸ್‌ನ ಇಂದಿನ ಸಂಘಟನಾ ವೈಫಲ್ಯಕ್ಕೆ ಕಾರಣ. ಆದರೆ ನಿಖಿಲ್ ಕುಮಾರಸ್ವಾಮಿ ಅವರು ಆರಂಭಿಸಿರುವ ಈ ಎರಡು ತಿಂಗಳ ಪ್ರವಾಸದಲ್ಲಿ ಎಲ್ಲಿಯೂ ಕುಮಾರಸ್ವಾಮಿ ಅವರಾಗಲಿ, ದೇವೇಗೌಡರಾಗಲಿ ಭಾಗವಹಿಸುತ್ತಿಲ್ಲ. ಹೀಗಿರುವಾಗ, ದೇವೇಗೌಡರಿಗಾಗಿ ಪಕ್ಷದೊಂದಿಗೆ ಉಳಿದುಕೊಂಡಿರುವ ಕಾರ್ಯಕರ್ತರು, ನಿಖಿಲ್‌ರನ್ನು ನೋಡಿಕೊಂಡು ಮತ್ತೆ ಸಕ್ರಿಯರಾಗುವರೇ ಎನ್ನುವ ಪ್ರಶ್ನೆಗೆ ಮುಂದಿನ ಎರಡು ತಿಂಗಳಲ್ಲಿ ಉತ್ತರ ಸಿಗಲಿದೆ.

ವರ್ಷದಿಂದ ವರ್ಷಕ್ಕೆ ಜೆಡಿಎಸ್‌ನ ಪ್ರಭಾವ ಕುಸಿಯುತ್ತಿದ್ದರೂ, ಬಿಜೆಪಿಯೊಂದಿಗೆ ಮೈತ್ರಿ ಮಾಡಿಕೊಂಡ ಬಳಿಕ ರಾಷ್ಟ್ರಮಟ್ಟದಲ್ಲಿ ತನ್ನ ಸ್ಥಾನವನ್ನು ಅದು ಭದ್ರಪಡಿಸಿಕೊಳ್ಳುತ್ತಿದೆ. ಎನ್‌ಡಿಎಗೆ ಜೆಡಿಎಸ್‌ನ ಕೊಡುಗೆ ಎಷ್ಟಿದೆ ಎನ್ನುವುದಕ್ಕಿಂತ, ದೇವೇಗೌಡರು, ಕುಮಾರಸ್ವಾಮಿ ಬಗ್ಗೆ ಮೋದಿ ಹಾಗೂ ಅಮಿತ್ ಶಾಗಿರುವ ಅಭಿಪ್ರಾಯ ಹಾಗೂ ರಾಜ್ಯದಲ್ಲಿರುವ ಬಿಜೆಪಿಯ ಆಂತರಿಕ ಸಂಘರ್ಷಗಳು ಜೆಡಿಎಸ್‌ಗೆ ಲಾಭ ಮಾಡಿಕೊಟ್ಟಿವೆ. ಇದರೊಂದಿಗೆ ಕಳೆದ ಲೋಕಸಭಾ ಚುನಾವಣೆಯಲ್ಲಿ ಬಿಜೆಪಿಯ ಕನಿಷ್ಠ ಐದು ಅಭ್ಯರ್ಥಿಗಳು ಗೆಲ್ಲುವುದರಲ್ಲಿ ಜೆಡಿಎಸ್‌ನ ಸಾಂಪ್ರದಾಯಿಕ ಮತಗಳು ಪ್ರಮುಖ ಪಾತ್ರವಹಿಸಿವೆ ಎನ್ನುವುದು ಜೆಡಿಎಸ್ ಗಿರುವ ಬಹುದೊಡ್ಡ ಲಾಭ. ಆದ್ದರಿಂದ ಮುಂದಿನ ವಿಧಾನಸಭಾ ಚುನಾವಣೆಯಲ್ಲಿಯೂ ಮೈತ್ರಿ ಬಲದೊಂದಿಗೆ ಜೆಡಿಎಸ್ ಹೋಗುವುದರಿಂದ, 'ಟಿಕೆಟ್ ಯಾರಿಗೇ ಸಿಗಲಿ ಮೈತ್ರಿ ಅಭ್ಯರ್ಥಿ ಪರ ಕೆಲಸ ಮಾಡಬೇಕು' ಎನ್ನುವ ಸಂದೇಶವನ್ನು ಕಾರ್ಯಕರ್ತರಿಗೆ ಈ ಪ್ರವಾಸದಲ್ಲಿ ತಲುಪಿಸುವುದಾಗಿ ನಿಖಿಲ್ ಹೇಳಿಕೊಂಡಿದ್ದಾರೆ. ನಿಖಿಲ್ ನೀಡುವ ಈ ಸಂದೇಶ ಬಿಜೆಪಿ ಹಾಗೂ ಜೆಡಿಎಸ್‌ನ ನಾಯಕರಿಗೆ ಖುಷಿ ತರಿಸಬಹುದು. ಆದರೆ ತಳಮಟ್ಟದಲ್ಲಿರುವ ಕಾರ್ಯಕರ್ತರ ನಡುವಿನ ಸಂಘರ್ಷಗಳು ಈ ಒಂದು ಹೇಳಿಕೆಯಿಂದ ಸರಿಹೋಗುವುದೇ?

ಮೇಲ್ನೋಟಕ್ಕೆ ರಾಜ್ಯ ಬಿಜೆಪಿ ನಾಯಕರೊಂದಿಗೆ ಕುಮಾರಸ್ವಾಮಿ ಹಾಗೂ ನಿಖಿಲ್ ಅನ್ಯೋನ್ಯವಾಗಿದ್ದರೂ, ಚನ್ನಪಟ್ಟಣದ ಉಪಚುನಾವಣೆಯಲ್ಲಿ ನಿಖಿಲ್ ಸೋಲಿಗೆ ಕಾರಣರ್‍ಯಾರು? ಸಿ.ಪಿ.ಯೋಗೇಶ್ವರ ಬಿಜೆಪಿಯಿಂದ ಕಾಂಗ್ರೆಸ್ ಹೋಗಿ, ಗೆಲುವು ಸಾಧಿಸಿದ್ದು ಹೇಗೆ? ಎನ್ನುವುದರ ಅರಿವಿದೆ. ರಾಜ್ಯ ಬಿಜೆಪಿ ನಾಯಕರಿಂದ ಜೆಡಿಎಸ್‌ಗೆ ಬಿದ್ದಿರುವ 'ಒಳಯೇಟಿ'ಗೆ ಪ್ರತಿಯೇಟು ನೀಡುವುದಕ್ಕಾಗಿ ಸ್ವತಃ ಎಚ್‌ಡಿಕೆ ಕಾಯುತ್ತಿರುವಾಗ, ಪಕ್ಷದ ಕಾರ್ಯಕರ್ತರು ತಳಮಟ್ಟದಲ್ಲಿ ಸರಿಹೋಗಲು ಸಾಧ್ಯವೇ? ಹೋದ ಕಡೆಯಲ್ಲಿ ಟಿಕೆಟ್ ಜೆಡಿಎಸ್‌ಗೆ ಸಿಗುವುದಾ ಎನ್ನುವ ಪ್ರಶ್ನೆಗೆ ಈ ಹಂತದಲ್ಲಿ ಯಾವುದೇ 'ಆಶ್ವಾಸನೆ' ಕೊಡುವ ಪರಿಸ್ಥಿತಿಯಲ್ಲಿ ನಿಖಿಲ್ ಇಲ್ಲದಿರುವಾಗ ಯಾವ ರೀತಿಯಲ್ಲಿ ಕಾರ್ಯಕರ್ತರನ್ನು ವಿಶ್ವಾಸಕ್ಕೆ ತೆಗೆದುಕೊಳ್ಳುತ್ತಾರೆ ಎನ್ನುವ ಕುತೂಹಲವಿದೆ.

ನಿಖಿಲ್ ಕುಮಾರಸ್ವಾಮಿ ಆರಂಭಿಸಿರುವ ಈ ಸಂಘಟನಾ ಪ್ರವಾಸದ ಸಮಯದಲ್ಲಿ ಬಹಿರಂಗ ಸಮಾವೇಶಗಳಿರುವುದಿಲ್ಲ. ಬದಲಿಗೆ ಕೇಡರ್ ಅನ್ನು ಗಟ್ಟಿಗೊಳಿಸುವ ನಿಟ್ಟಿನಲ್ಲಿ ಸಭೆಗಳನ್ನು ನಡೆಸಲಾಗುತ್ತದೆ ಎನ್ನುವುದು ಜೆಡಿಎಸ್ ಮೂಲಗಳ ಮಾತಾಗಿದೆ. ಮುಂದಿನ ಮೂರು ವರ್ಷಗಳ ಚುನಾವಣೆಯನ್ನು ಗಮನದಲ್ಲಿರಿಸಿಕೊಂಡು, ಈಗಿನಿಂದಲೇ ಕ್ಷೇತ್ರಗಳಲ್ಲಿ ಪಕ್ಷವನ್ನು ಸಂಘಟಿಸಲಾಗುತ್ತದೆ, ಅಗತ್ಯವಿರುವಲ್ಲಿ ಜಿಲ್ಲಾಧ್ಯಕ್ಷರ, ತಾಲೂಕು ಅಧ್ಯಕ್ಷರ ಬದಲಾವಣೆಗೆ ಅಭಿಪ್ರಾಯ ಸಂಗ್ರಹಿಸಲಾಗುತ್ತದೆ ಎನ್ನಲಾಗುತ್ತಿದೆ. ನಿಖಿಲ್ ಇನ್ನೊಂದು ಹೆಜ್ಜೆ ಮುಂದೆ ಹೋಗಿ ಮುಂದಿನ ಚುನಾವಣೆಗೆ ಅಭ್ಯರ್ಥಿಗಳಾಗಲು ಬಯಸುವ ಆಕಾಂಕ್ಷಿಗಳ ಮೊದಲ ಹಂತದ 'ಸಂದರ್ಶನ'ವನ್ನೂ ಇದೇ ಸಮಯದಲ್ಲಿ ಮಾಡುತ್ತಾರೆ ಎನ್ನಲಾಗುತ್ತಿದೆ.

ಆದರೆ ಬಹುತೇಕರಲ್ಲಿರುವ ಪ್ರಶ್ನೆ, ಆಕಾಂಕ್ಷಿಗಳ ಸಂದರ್ಶನವನ್ನು ಯಾವ ಆಧಾರದಲ್ಲಿ ಮಾಡುತ್ತಾರೆ? ರಾಜ್ಯದ ಕೆಲ ಕ್ಷೇತ್ರಗಳನ್ನು ಹೊರತುಪಡಿಸಿ ಇನ್ನುಳಿದ ಕ್ಷೇತ್ರಗಳಲ್ಲಿ ಜೆಡಿಎಸ್‌ಗೆ ಟಿಕೆಟ್ ಸಿಗುವುದು 'ಸುಲಭ'. ಆದರೆ ಮೈತ್ರಿಪಕ್ಷ ಬಿಜೆಪಿಗೆ ಬಹುತೇಕ ಕ್ಷೇತ್ರದಲ್ಲಿ ಒಂದು ಟಿಕೆಟ್‌ಗೆ 10 ಆಕಾಂಕ್ಷಿಗಳು ಟವೆಲ್ ಹಾಕಿರುವ ಉದಾಹರಣೆಯಿದೆ. ಅದರಲ್ಲಿಯೂ ಮೊದಲ ಹಂತದಲ್ಲಿ ನಿಖಿಲ್ ನಡೆಸುತ್ತಿರುವ ಪ್ರವಾಸದಲ್ಲಿ ಬರುವ ಬಹುತೇಕ ಕ್ಷೇತ್ರಗಳು ಬಿಜೆಪಿಯ ಭದ್ರಕೋಟೆಗಳ ರೀತಿಯಲ್ಲಿವೆ. ಹೀಗಿರುವಾಗ, ನಿಖಿಲ್ ಕುಮಾರಸ್ವಾಮಿ ಹೋಗಿ, ಆಕಾಂಕ್ಷಿಗಳ ಪಟ್ಟಿಯನ್ನು ಕೇಳಿದರೆ ಮೈತ್ರಿಪಕ್ಷ ಬಿಜೆಪಿಯ ನಾಯಕರು ಸುಮ್ಮನಿರುವರೇ? ಈ ಪ್ರವಾಸ ಜೆಡಿಎಸ್‌ನ ಆಂತರಿಕ ವಿಷಯ ಎಂದಾದರೂ, ಮೈತ್ರಿಪಕ್ಷದ ಟಿಕೆಟ್ ವಿಷಯ ಎನ್ನುವುದು ಮುನ್ನೆಲೆಗೆ ಬಂದಾಗ ಸಹಜವಾಗಿಯೇ ಸ್ಥಳೀಯ ಬಿಜೆಪಿಗರಿಗೆ 'ಕಿರಿಕಿರಿ'ಯಾಗುವುದು ಸಹಜ. ಈ ಕಿರಿಕಿರಿಯನ್ನು ರಾಜ್ಯ ನಾಯಕರಿಗೆ ಸ್ಥಳೀಯರು ವರ್ಗಾಯಿಸಿದರೆ ದೆಹಲಿಯಲ್ಲಿ ಅದರ ಪರಿಣಾಮ ಬೀರುವ ಸಾಧ್ಯತೆಯಿರುತ್ತದೆ.

ಒಂದು ವೇಳೆ ಕೇವಲ ಅಭಿಪ್ರಾಯ ಸಂಗ್ರಹಕ್ಕೆ ಮಾತ್ರ ಈ ಪ್ರವಾಸವೆಂದು ಜೆಡಿಎಸ್ ಹೇಳಿದರೆ, ಜೆಡಿಎಸ್‌ನಲ್ಲಿರುವ ಆಕಾಂಕ್ಷಿಗಳು ಭ್ರಮನಿರಸನವಾಗುವ ಸಾಧ್ಯತೆಯಿದೆ. ಟಿಕೆಟ್ ಸಿಗದಿದ್ದರೂ ಮೈತ್ರಿಧರ್ಮ ಪಾಲಿಸಲು ಪಕ್ಷವನ್ನು ಸಂಘಟಿಸಿ ಎನ್ನುವ ವಾದವನ್ನು ಅನೇಕರು ಒಪ್ಪುವುದಿಲ್ಲ. ಇನ್ನೊಬ್ಬರಿಗೆ ಟಿಕೆಟ್ ಕೊಡಿಸಲು ಅಥವಾ ಬಿಜೆಪಿಯಿಂದ ನಿಲ್ಲುವ ಅಭ್ಯರ್ಥಿಯನ್ನು ಗೆಲ್ಲಿಸುವುದಕ್ಕಾಗಿ ಮೂರು ವರ್ಷ ಸಂಘಟನೆ ಏಕೆ ಮಾಡಬೇಕು? ಅದರಲ್ಲಿಯೂ ಯಾವುದೇ ಪ್ರತಿಫಲವಿಲ್ಲದೇ ಮೂರು ವರ್ಷಗಳ ಕಾಲ ಕ್ಷೇತ್ರಗಳಲ್ಲಿ 'ಕಾರ್ಯಕರ್ತ'ರನ್ನು ಸಾಕುವುದು 'ಆರ್ಥಿಕ'ವಾಗಿಯೂ ಹೇಳಿದಷ್ಟು ಸುಲಭವಲ್ಲ. ಹೀಗಿರುವಾಗ ಪ್ರವಾಸದ ಮೂಲಕ ಸಂಘಟನೆ ಮಾಡಲು ಹೊರಟಿರುವ ನಿಖಿಲ್ ಸ್ಥಳೀಯ ನಾಯಕರನ್ನು ಯಾವ ರೀತಿ ನಿಭಾಯಿಸುತ್ತಾರೆ ಎನ್ನುವುದು ಈಗಿರುವ ಬಹುದೊಡ್ಡ ಪ್ರಶ್ನೆ ಹಾಗೂ ಕುತೂಹಲ.

ದೇವೇಗೌಡರು ಹಾಗೂ ಕುಮಾರಸ್ವಾಮಿ ಅವರ 'ವರ್ಚಸ್ಸಿ'ನ ಮೇಲೆ ನಡೆದುಕೊಂಡು ಹೋಗುತ್ತಿರುವ ಜೆಡಿಎಸ್‌ನ ಭವಿಷ್ಯದ ನಾಯಕ ಯಾರು ಎನ್ನುವ ಪ್ರಶ್ನೆಗಳಿಗೆ ಉತ್ತರ ಕಂಡುಕೊಳ್ಳುವ ಹೊರತು ಸಂಘಟನೆಯಲ್ಲಿ ಬಹುದೊಡ್ಡ ಪ್ರಮಾಣದಲ್ಲಿ ಬದಲಾವಣೆಯಾಗುತ್ತದೆ ಎನ್ನುವ ನಂಬಿಕೆಯಿಲ್ಲ. ಹೀಗಿರುವಾಗ, ಗೌಡರ ಕುಟುಂಬದ ಮೂರನೇ ಕುಡಿ ನಿಖಿಲ್ ಕುಮಾರಸ್ವಾಮಿ, ತಂದೆ-ತಾತನ ನೆರವಿಲ್ಲದೇ ಸಂಘಟನೆ ಪ್ರವಾಸ ಆರಂಭಿಸಿದ್ದಾರೆ. ಇದು ಪಕ್ಷದ ಸಂಘಟನೆಗೆ ಎಷ್ಟರ ಮಟ್ಟಿಗೆ 'ನೆರವಾಗಲಿದೆ' ಎನ್ನುವುದಕ್ಕೆ ಕಾಲವೇ ಉತ್ತರಿಸಬೇಕಿದೆ.

ಓದುಗರ ಒಣಿ

ಓದುಗರನ್ನು ಬಿಟ್ಟು ಇಲ್ಲಿ ಯಾರಿಗೂ ಪ್ರವೇಶವಿಲ್ಲ

ಅಭಿಮಾನ ಅತಿರೇಕವಾದರೆ..

ನಮಗೆ ತಿಳಿದೋ ತಿಳಿಯದೆಯೋ ಕೆಲವರ ಅಭಿಮಾನಿಗಳಾಗಿಬಿಡುತ್ತೇವೆ. ಒಂದು ವಿಷಯ ಅಥವಾ ವ್ಯಕ್ತಿಯ ಬಗ್ಗೆ ಅತಿಯಾದ ಅಭಿಮಾನವನ್ನು ತೋರುವವರಿಗೆ fanatic ಎನ್ನುತ್ತಾರೆ. ಇದು ತುಂಡಾಗಿ ನಾವು ಉಪಯೋಗಿಸುವ fan ಪದವಾಗಿದೆ. ಕ್ರೀಡೆ, ಮನರಂಜನೆ ಮತ್ತು ರಾಜಕೀಯ ಕ್ಷೇತ್ರಗಳಲ್ಲಿ ಇರುವವರಿಗೆ ಅಭಿಮಾನಿಗಳ ದಂಡು ಕೊಂಚ ಹೆಚ್ಚೇ ಎನ್ನಬಹುದು. ಅವರು ಮಾಧ್ಯಮಗಳಲ್ಲಿ/ತೆರೆಯ ಮೇಲೆ ಹೆಚ್ಚಾಗಿ ಕಾಣಿಸಿಕೊಳ್ಳುವುದೇ ಇದಕ್ಕೆ ಮುಖ್ಯ ಕಾರಣ.

ಸೈನಿಕರು, ವಿಜ್ಞಾನಿಗಳು, ನೊಬೆಲ್ ಪ್ರಶಸ್ತಿ ಪುರಸ್ಕೃತರು ಹೀಗೆ ಅನೇಕರಿಗೆ ನಾವು ಗೌರವವನ್ನು ತೋರುತ್ತೇವೆಯೇ ಹೊರತು, ಅವರ 'ಅಭಿಮಾನಿಗಳು' ಎಂಬ ಹಣೆಪಟ್ಟಿಯನ್ನು ಕಟ್ಟಿಕೊಳ್ಳುವುದಿಲ್ಲ. ಇನ್ನು ಅಭಿಮಾನವನ್ನು ವ್ಯಕ್ತಪಡಿಸುವ ವಿಷಯಕ್ಕೆ ಬಂದರೆ, ಅದು ವ್ಯಕ್ತಿಗತವಾದದ್ದು. ಕೆಲವರು ಮೂಕಾಭಿಮಾನವನ್ನು ಮೆರೆದರೆ, ಮತ್ತೆ ಕೆಲವರು ತಮ್ಮ ಸ್ವಾಭಿಮಾನಕ್ಕೆ ಧಕ್ಕೆ ತರುವಂಥ ಅಂಧಾಭಿಮಾನವನ್ನು ಮೆರೆಯುವವರು. ಇತಿ-ಮಿತಿಯಲ್ಲಿದ್ದರೆ ಎಲ್ಲವೂ ಚೆಂದ ಎಂದ ಮೇಲೆ, ಅತಿರೇಕದ ಅಭಿಮಾನವೇಕೆ? ಹಿಂದಿದ್ದ ಅಭಿಮಾನಿ ಸಂಘಗಳು ಈಗ 'ಫ್ಯಾನ್ ಪೇಜ್'ಗಳಾಗಿವೆ, ಅದನ್ನು ಫಾಲೋ ಮಾಡುವುದಕ್ಕೆ ಲಕ್ಷಗಟ್ಟಲೆ ಜನ! ಫ್ಯಾನ್ ಪೇಜ್‌ಗಳಲ್ಲಿ ತಾವು ಎಂಥಾ ಅಭಿಮಾನಿ ಎಂದು ತೋರಿಸಿಕೊಳ್ಳುವ ಭರಾಟೆ, ಒಬ್ಬರ ಫ್ಯಾನ್ಸ್ ಮತ್ತೊಬ್ಬರ ಫ್ಯಾನ್ಸ್ ಮೇಲೆ ನಡೆಸುವ ಪೈಪೋಟಿ... ಹೀಗೆ ಮೊಬೈಲ್, ಅದರಲ್ಲಿರೋ ಕ್ಯಾಮರಾ, ನೂರಾರು ಆ್ಯಪ್‌ಗಳಲ್ಲೇ ಅರ್ಧ ಯುವಜನರು ಕಳೆದುಹೋಗಿದ್ದಾರೆ.

ಮೊಬೈಲ್‌ಗಳ ಕಾಲಘಟ್ಟಕ್ಕೂ ಮುನ್ನ ಅಭಿಮಾನಿಗಳೆನಿಸಿಕೊಂಡವರು ಸಿನಿಮಾ ತಾರೆಯರಿಗೆ ಆಲಯ ಕಟ್ಟಿಸಿರುವ, ಹೀರೋಗಳ ಕಟೌಟುಗಳಿಗೆ ಲೀಟರುಗಟ್ಟಲೆ ಹಾಲಿನ ಅಭಿಷೇಕ ಮಾಡಿರುವ ಉದಾಹರಣೆಗಳು ನಮ್ಮಲ್ಲಿವೆ. ಕೆಲವು ಅಭಿಮಾನಿ ಸಂಘಗಳಿಂದ ಜನರಿಗೆ ಉಪಯೋಗವಾಗುವ ಕೆಲಸಗಳು ನಡೆದಿವೆಯಾದರೂ, ಯಾರದ್ದೋ ಫ್ಯಾನ್ ಆಗಲು ಹೋಗಿ ತಮ್ಮ ಕುಟುಂಬ ಜೀವನವನ್ನೇ ಹಾಳುಮಾಡಿಕೊಂಡಿರುವವರೂ ಸಾಕಷ್ಟಿದ್ದಾರೆ. ಕಟೌಟ್ ನಿಲ್ಲಿಸುವ ಸಂದರ್ಭದಲ್ಲಿ ವಿದ್ಯುತ್ ಶಾಕ್ ಹೊಡೆದು ಸತ್ತವರು, ಸಿನಿಮಾದ ಮೊದಲ ದಿನದ ಮೊದಲ ಪ್ರದರ್ಶನ ನೋಡಲೆಂದು ತೆರಳಿ ಜನದಟ್ಟಣೆಯಲ್ಲಿ ಕಾಲ್ತುಳಿತಕ್ಕೆ ಸಿಕ್ಕಿ ಸತ್ತವರು, ಇತ್ತೀಚಿನ ಆರ್‌ಸಿಬಿ ವಿಜಯೋತ್ಸವದ ವೇಳೆ ನಡೆದ ದುರಂತ ಇವನ್ನೆಲ್ಲಾ ನೋಡಿದಾಗ ಅಭಿಮಾನ ಎಲ್ಲೆಮೀರುತ್ತಿದೆ ಎನಿಸಿಬಿಡುತ್ತದೆ.

ಸಾಧಕರೊಬ್ಬರ ಅಭಿಮಾನಿಯಾಗಿ ಅವರ ಒಳ್ಳೆಯ ಗುಣ-ವೈಶಿಷ್ಟ್ಯಗಳನ್ನು ಕಲಿಯೋಣ, ಅವರು ಕಷ್ಟಪಟ್ಟು ಬಂದ ಹಾದಿಯನ್ನು ಗೌರವಿಸೋಣ. ಅವರ ಕಾರ್ಯಶೈಲಿಯನ್ನು ನಾವೂ ಕಲಿಯೋಣ. ಅವರು ಬರೆದ ಪುಸ್ತಕವನ್ನೋ, ನಟಿಸಿದ ಚಲನಚಿತ್ರವನ್ನೋ ಒಂದಲ್ಲ ಎರಡು ಬಾರಿ ಅವಲೋಕಿಸೋಣ. ಆದರೆ ಜತೆಜತೆಗೆ, ಹುಚ್ಚು ಅಭಿಮಾನ ಹೆಚ್ಚು ಅಪಾಯಕಾರಿ ಎಂಬುದನ್ನೂ ಅರಿಯೋಣ. ಈ 'ಫ್ಯಾನ್‌ಡಮ್' ನಮ್ಮ ದೇಶದಲ್ಲಷ್ಟೇ ಇದೆ ಎಂದೇನಲ್ಲ; ಕೆಲ ವರ್ಷಗಳ ಹಿಂದೆ ಫುಟ್‌ಬಾಲ್ ಕ್ರೇಜ್‌ಗೆ, ಮೈಕಲ್ ಜಾಕ್ಸನ್‌ನ ನೃತ್ಯಕ್ಕೆ ವಿದೇಶಗಳಲ್ಲಿ ಅನೇಕ ಫ್ಯಾನ್‌ಗಳು ಹುಚ್ಚು ಅಭಿಮಾನ ತೋರಲು ಹೋಗಿ ಪ್ರಾಣಾಪಾಯಕ್ಕೆ ಗುರಿಯಾಗಿದ್ದಾರೆ. ಇಷ್ಟವಾಗುವ ಸೆಲೆಬ್ರಿಟಿ ತರಹ ಹೇರ್‌ಸ್ಟೈಲ್ ಮಾಡಿಸುವುದು, ಅವರ ಅನುಕರಣೆ ಮಾಡುವುದು, ಅವರ ಹೆಸರಿನ ಟ್ಯಾಟೂ ಹಾಕಿಸಿಕೊಳ್ಳುವುದು ಇತ್ಯಾದಿಗಳು ಅವರ ಮೇಲಿನ ಪ್ರೀತಿಯ ತೋರ್ಪಡಿಕೆಯಾಗಬಹುದೇನೋ; ಆದರೆ ಅದರಿಂದ ನಮ್ಮ ವ್ಯಕ್ತಿತ್ವವೂ ಕುಸಿಯುತ್ತದೆ ಎಂಬುದು ನಮಗೆ ತಿಳಿದಿರಬೇಕು. ಅಭಿಮಾನಿಗಳಿಂದ ತಮಗೆ ಹಣ-ಹೆಸರು ಎಲ್ಲಾ ಸಿಕ್ಕ ಮೇಲೆ ಸೆಲೆಬ್ರಿಟಿಗಳು 'ಅಭಿಮಾನಿಗಳೇ ನನ್ನ ದೇವರು', Anything for fans ಎಂದೆಲ್ಲಾ ಹೇಳುವುದೇನೋ ಸರಿ; ಆದರೆ ಅಭಿಮಾನದ ಚೌಕಟ್ಟನ್ನು ಹಾಕಿಕೊಳ್ಳಬೇಕಾದವರು ನಾವು.

- ಶ್ರೀಲಕ್ಷ್ಮಿ, ಬೆಂಗಳೂರು

ಓದುಗರ ಒಣಿಗೆ ಭೇಟಿ ಕೊಡಿ

ನಿಮ್ಮ ಅಭಿಪ್ರಾಯಗಳನ್ನು vveditoped@gmail.comಗೆ ಮೇಲ್ ಮಾಡಬಹುದು ಅಥವಾ ಕಚೇರಿಯ ವಿಳಾಸಕ್ಕೆ ಕಳುಹಿಸಬಹುದು

ಇದು ಆತ್ಮವಿಶ್ವಾಸದ ಕೊರತೆಯೋ, ಮೈಗಳ್ಳತನವೋ?

ಯಕ್ಷಪ್ರಶ್ನೆ

ಸುರೇಂದ್ರ ಪೈ, ಭಟ್ಕಳ

vveditoped@gmail.com
psurendra898@gmail.com

ನಮ್ಮದು ಕೇಂದ್ರೀಯ ಪಠ್ಯಕ್ರಮವನ್ನು ಅನುಸರಿಸುವ ಸಿಬಿಎಸ್‌ಸಿ ಶಾಲೆ. ತಾಲೂಕಿನ ಸುತ್ತಮುತ್ತಲಿನ ಹತ್ತಾರು ಹಳ್ಳಿಯ ಮಕ್ಕಳು, ಅದರಲ್ಲೂ ಹಿಂದುಳಿದ ವರ್ಗಕ್ಕೆ ಸೇರಿದ ಮಕ್ಕಳೇ ಹೆಚ್ಚಿನ ಸಂಖ್ಯೆಯಲ್ಲಿ ಇರುವ ಶಾಲೆ. ಹೀಗಾಗಿ ಮಕ್ಕಳು, ಶಿಕ್ಷಕರು ಕನ್ನಡವನ್ನು ಸರಾಗವಾಗಿ ಮಾತನಾಡಬಹುದು. ಹಾಗಂತ, 'ಆಂಗ್ಲ ಮಾಧ್ಯಮ ಶಾಲೆ' ಎಂಬ ಫಲಕ ಹಾಕಿಕೊಂಡು ಕನ್ನಡದಲ್ಲೇ ಬೋಧನೆ ಮಾಡುವ ಇತರ ಶಾಲೆಯಂತಿರಬಹುದೇ ಅಂದುಕೊಳ್ಳುವುದು ಬೇಡ. ತರಗತಿ ಬೋಧನೆ ಆಂಗ್ಲಭಾಷೆಯಲ್ಲಿ ನಡೆದರೂ, ಪಾಠದ ಮಧ್ಯದಲ್ಲಿ ಮಕ್ಕಳಿಗೆ ವಿಷಯವನ್ನು ಇನ್ನಷ್ಟು ಮನವರಿಕೆ ಮಾಡಿಕೊಡಬೇಕಾಗಿ ಬಂದಾಗ ಶಿಕ್ಷಕರಿಗೆ ಕನ್ನಡವನ್ನು ಬಳಸುವ ಸಂಪೂರ್ಣ ಸ್ವಾತಂತ್ರ್ಯವಿದೆ. ಜತೆಗೆ ಮಕ್ಕಳೂ ತಮ್ಮ ಸಂದೇಹಗಳನ್ನು ಕನ್ನಡದಲ್ಲೇ ಕೇಳಿ ಪರಿಹರಿಸಿಕೊಳ್ಳುವ ಅವಕಾಶವೂ ಇದೆ. ಇಲ್ಲಿ ಕನ್ನಡ ಮಾತನಾಡಿದ್ದಕ್ಕೆ ಮಕ್ಕಳಿಗೆ ದಂಡ ವಿಧಿಸುವ ಪರಿಪಾಠವಿಲ್ಲ ಅಥವಾ ಕನ್ನಡ ಮಾತನಾಡಿದಾಕ್ಷಣ ಮಕ್ಕಳು ಆಂಗ್ಲಭಾಷೆಯ ಕಲಿಕೆಗೆ ಆಸಕ್ತಿ ತೋರುವುದಿಲ್ಲ ಎಂದೇನಿಲ್ಲ. ಇಷ್ಟೆಲ್ಲಾ ಹೇಳಿದ್ದು, ನಮ್ಮ ಆಂಗ್ಲ ಮಾಧ್ಯಮ ಶಾಲೆಯಲ್ಲಿ ಕನ್ನಡಕ್ಕೆ ಎಷ್ಟು ಪ್ರಾಮುಖ್ಯವನ್ನು ನೀಡುತ್ತೇವೆ ಎಂಬುದನ್ನು ತಿಳಿಸುವುದಕ್ಕಲ್ಲ; ನಮ್ಮಲ್ಲಿರುವ ಸ್ವಾತಂತ್ರ್ಯದ ಬಗ್ಗೆ ಒಂದು ಕಲ್ಪನೆ ಒಡಮೂಡಲಿ ಎಂಬುದಕ್ಕಷ್ಟೇ.

ಈಗ ವಿಷಯಕ್ಕೆ ಬರೋಣ: ಶೈಕ್ಷಣಿಕ ವರ್ಷ ಈಗಷ್ಟೇ ಪ್ರಾರಂಭವಾಗಿದೆ, ಅದಾಗಲೇ ಈ ಬಾರಿ ಹೊಸದಾಗಿ ನೇಮಕಗೊಂಡ ಮೂವರು ಶಿಕ್ಷಕರು ಶಾಲೆಗೆ ಯಾವುದೇ ಮಾಹಿತಿ ನೀಡದೆ ಕೆಲಸ ಬಿಟ್ಟು ಹೋಗಿದ್ದಾರೆ. ಕಾರಣ ತಿಳಿಯಲು ಫೋನ್ ಮಾಡಿದರೆ ಅದಕ್ಕೂ ಉತ್ತರವಿಲ್ಲ; ಆದರೆ ವಾಟ್ಸ್ಯಾಪ್‌ನಲ್ಲಿ ಮಾತ್ರ ಸಕ್ರಿಯ ಭಾಗವಹಿಸುವಿಕೆ ಕಂಡುಬಂತು. ಎರಡು ದಿನದ ಬಳಿಕ ಯಾರೋ ಒಬ್ಬರು ಪ್ರಾಂಶುಪಾಲರಿಗೆ ಕರೆಮಾಡಿ, "ನನ್ನ ಮಗಳಿಗೆ ಅನಾರೋಗ್ಯ, ಕ್ಷಮಿಸಿ ಅವರಿನ್ನು ಶಾಲೆಗೆ ಬರುವುದಿಲ್ಲ. ಅವರ ಅಂಕಪಟ್ಟಿ ಬೇಕಿತ್ತು" ಎಂದರು. ಕರೆಮಾಡಿದ್ದು ಅಂಕಪಟ್ಟಿಯನ್ನು ಹಿಂತೆಗೆದುಕೊಳ್ಳಲೋ ಅಥವಾ ಇರುವ ವಿಚಾರ ತಿಳಿಸಲೋ ಎಂಬುದನ್ನು ಅರ್ಥಮಾಡಿಕೊಳ್ಳಲು ಹೆಚ್ಚು ಸಮಯ ಬೇಕಾಗಲಿಲ್ಲ. ಬಿಟ್ಟುಹೋದ ಮೂವರೂ ಅನಾರೋಗ್ಯ ಸಂಬಂಧಿತ 'ವೈದ್ಯಕೀಯ' ಕಾರಣವನ್ನೇ ನೀಡಿದರು. ಇದು ಕೇವಲ ಈ ವರ್ಷದ ಅಥವಾ ಒಂದು ಶಾಲೆಯ ಕಥೆಯಲ್ಲ; ಪ್ರತಿ ವರ್ಷವೂ, ಬಹುತೇಕ ಶಾಲೆಗಳಲ್ಲಿ ಕಾಣಬರುವ ಗೋಳು. ಕೆಲಸ ಕೇಳಿಕೊಂಡು ಬರುವಾಗ ಇರುವ ಶ್ರದ್ಧೆ, ವೃತ್ತಿಪರತೆ ಕುರಿತಾದ ದೃಢಸಂಕಲ್ಪ ಎರಡೇ ವಾರದಲ್ಲಿ ಕಾಣೆಯಾಗಿರುತ್ತದೆ. ನೇಮಕಾತಿಗೂ ಮುನ್ನ ಅವರ ಬೋಧನಾ ವೈಖರಿಯನ್ನು ವೀಕ್ಷಿಸಿಯೇ, ಶಾಲೆಯ ನಿಯಮಾವಳಿ, ಸಂಬಳ-ಸವಲತ್ತು ಇತ್ಯಾದಿಯನ್ನು ವಿವರಿಸಿಯೇ, ಒಂದು ವರ್ಷದ ಕರಾರಿನ ಮೂಲಕ ನೇಮಕ ಮಾಡಿಕೊಳ್ಳಲಾಗುತ್ತದೆ; ಆದರೂ ವೈದ್ಯಕೀಯ ಕಾರಣ ನೀಡಿ ಪಲಾಯನ ಮಾಡುವುದೇಕೆ?

ಇದರ ಹಿಂದೆ ಒಂದಷ್ಟು ಕಾರಣಗಳಿವೆ. ಅದಕ್ಕೂ ಮೊದಲು ನೇಮಕಾತಿ ವಿಧಾನವನ್ನೊಮ್ಮೆ ಅವಲೋಕಿಸೋಣ. ಮುಂದಿನ ಶೈಕ್ಷಣಿಕ ವರ್ಷದ ತಯಾರಿಯಾಗಿ ಜನವರಿಯಿಂದಲೇ ಎಲ್ಲೆಡೆ ಶಿಕ್ಷಕರ ನೇಮಕಾತಿ ನಡೆಯುತ್ತದೆ. ಅದಕ್ಕಾಗಿ ರಾಜ್ಯ ಮಟ್ಟದ ಪತ್ರಿಕೆ, ಸಾಮಾಜಿಕ ಜಾಲತಾಣ ಇತ್ಯಾದಿ ಕಡೆ ಜಾಹೀರಾತು ನೀಡಲಾಗುತ್ತದೆ. ತಾಲೂಕು ಭಾಗವಾದ್ದರಿಂದ ಗುಣಮಟ್ಟದ ಶಿಕ್ಷಕರು ದೊರಕುವುದು ಕಷ್ಟ. ಇತ್ತೀಚಿನ ಹಲವು ವರ್ಷಗಳಲ್ಲಿ, ನಗರ ಪ್ರದೇಶಗಳ ಬಹುತೇಕ ಖಾಸಗಿ ಶಾಲೆಗಳಲ್ಲೂ ಗುಣಮಟ್ಟದ ಶಿಕ್ಷಕರು ದೊರಕುವುದು ವಿರಳವಾಗಿದೆ. ಕಾರಣ, 'ಅರ್ಹತೆಗೆ ತಕ್ಕಂತೆ ಸಂಬಳ ಸಿಗದಿರುವುದು' ಅಲ್ಲ, ಬದಲಾಗಿ ಶಿಕ್ಷಕರಲ್ಲಿ ವಿಷಯ ಜ್ಞಾನ, ಬೋಧನಾ ಸಾಮರ್ಥ್ಯ ಹೀಗೆ ಹಲವು ವಿಚಾರಗಳಲ್ಲಿ ಕುಂದುಕೊರತೆಗಳಿರುತ್ತವೆ. ಸ್ಥಳೀಯವಾಗಿ ಅರ್ಹ ಶಿಕ್ಷಕರ ಅಲಭ್ಯತೆಯ ಕಾರಣ ಬಹುತೇಕ ಶಾಲೆಗಳ ಆಡಳಿತ ಮಂಡಳಿಯವರು ಈ ಕೊರತೆಯನ್ನು ನೀಗಲು ಪಕ್ಕದ ಕೇರಳ, ಆಂಧ್ರಪ್ರದೇಶ, ತಮಿಳುನಾಡುಗಳ ಶಿಕ್ಷಕರನ್ನು ನೆಚ್ಚುತ್ತಿದ್ದಾರೆ. ಅದಕ್ಕಾಗಿಯೇ ಇರುವ ಕನ್ಸಲ್ಟೆನ್ಸಿಗಳ ಸಹಾಯದಿಂದ ಆನ್‌ಲೈನ್ ಮೂಲಕ ಇಂಥ ಪ್ರತಿ ಶಿಕ್ಷಕರ ಐದಾರು ನಿಮಿಷದ ಬೋಧನಾ ವೈಖರಿಯನ್ನು (ಡೆಮೋ) ವೀಕ್ಷಿಸುತ್ತಾರೆ. ಇದೊಂಥರಾ ಆನ್‌ಲೈನ್ ವಧು-ವರರ ವೇದಿಕೆ ಇದ್ದಹಾಗೆ ಎನ್ನಬಹುದು!

ಐದಾರು ನಿಮಿಷದ 'ಡೆಮೊ' ಬೋಧನೆಯ ವೀಕ್ಷಣೆಯಿಂದ ಅಭ್ಯರ್ಥಿಗಳ ಅರ್ಹತೆಯು ಅಷ್ಟಾಗಿ ಗೊತ್ತಾಗದಿದ್ದರೂ, 'ಸಿಕ್ಕಿದ್ದೇ ಸೀರುಂಡೆ' ಎಂಬ ಮಾತಿನಂತೆ, ಇವರನ್ನು ಕೈಬಿಟ್ಟರೆ ಬೇರೆ ದಾರಿಯಿಲ್ಲ ಎಂದುಕೊಂಡೇ ಅನ್ಯ ರಾಜ್ಯದ ಶಿಕ್ಷಕರನ್ನು ಶಾಲೆಗಳ ಆಡಳಿತ ಮಂಡಳಿಯವರು ನೇಮಿಸಿಕೊಳ್ಳುತ್ತಿದ್ದಾರೆ. ಅವರಿಗೆ ಎಲ್ಲಾ ವಿಷಯಗಳಲ್ಲೂ ಸ್ಥಳೀಯ ಶಿಕ್ಷಕರಿಗಿಂತಲೂ ವಿಶೇಷ ಪ್ರಾಧಾನ್ಯ ನೀಡಲಾಗುತ್ತದೆ. ಇವರಲ್ಲಿ ಹೆಚ್ಚಿನವರಿಗೆ ಇಂಗ್ಲಿಷ್ ವಾಕ್ಚಾತುರ್ಯ ಬಿಟ್ಟರೆ, ಬೋಧನಾ ವಿಷಯದಲ್ಲಿ ಹೆಚ್ಚಿನ ಕೌಶಲವೇನೂ ಇರುವುದಿಲ್ಲ. ಹಾಗಂತ ಅನ್ಯರಾಜ್ಯಗಳ ಇಂಥ ಶಿಕ್ಷಕರೆಲ್ಲರೂ 'ಅನರ್ಹರು' ಎಂದರ್ಥವಲ್ಲ.

ಇಷ್ಟೆಲ್ಲಾ ಸಮಸ್ಯೆಗೆ ಕಾರಣ, ಸ್ಥಳೀಯವಾಗಿ ಅರ್ಹ 'ಶಿಕ್ಷಕ ಸಂಪನ್ಮೂಲಗಳು' ದೊರಕದಿರುವುದು. ಆದರೆ ತಾಲೂಕಿನಲ್ಲಿ ಒಂದೆರಡು ಬಿ.ಇಡಿ ಕಾಲೇಜುಗಳು ಇದ್ದೇ ಇರುತ್ತವೆ. ರಾಜ್ಯದಲ್ಲಿ ಶಿಕ್ಷಕರಿಗೆ ತರಬೇತಿ ನೀಡುವ 250ಕ್ಕೂ ಹೆಚ್ಚಿನ ಬಿ.ಇಡಿ ಕಾಲೇಜುಗಳಿವೆ. ಪ್ರಸ್ತುತ ರಾಜ್ಯದಲ್ಲಿ ಎರಡೂವರೆ ಲಕ್ಷಕ್ಕೂ ಮಿಕ್ಕ, ತರಬೇತಿ ಪಡೆದ ಶಿಕ್ಷಕ ಅಭ್ಯರ್ಥಿಗಳಿದ್ದು, ಪ್ರತಿ ತಾಲೂಕಿನಲ್ಲೂ ಕನಿಷ್ಠ 400-500 ಮಂದಿ ಸಿಕ್ಕೇ ಸಿಗುತ್ತಾರೆ. ಆದರೆ ಸ್ಥಳೀಯ 5-6 ಖಾಸಗಿ ಶಾಲೆಗಳಲ್ಲಿ ಶಿಕ್ಷಕರ ಹುದ್ದೆ ಖಾಲಿಯಿದ್ದರೂ, ಇವರು ಪ್ರಯತ್ನ ಮಾಡಿದರೂ ಆಯ್ಕೆಯಾಗುವುದಿಲ್ಲ. ಏಕೆಂದರೆ ಇವರ ಪೈಕಿ ಮೂರು ತೆರನಾದ ಮನಸ್ಥಿತಿಯುಳ್ಳ ಅಭ್ಯರ್ಥಿಗಳಿರುತ್ತಾರೆ. ಅವರೆಂದರೆ:

1) ಸರಕಾರಿ ಉದ್ಯೋಗಕ್ಕಾಗಿ ಮಾತ್ರ ಬಿ.ಇಡಿ ತರಬೇತಿ ಪಡೆದಿರುವವರು. ಇವರು ಹಾಗೆಲ್ಲಾ ಖಾಸಗಿ ಶಾಲೆಗಳಿಗೆ ಹೋಗಿ ಪಾಠ ಮಾಡುವುದಿಲ್ಲ, ಇವರಲ್ಲಿ ಬಹುತೇಕರು ಮಹಿಳೆಯರೇ ಇರುವುದರಿಂದ, ಮದುವೆಯಾಗಿ ಸಂಸಾರ ನಡೆಸುತ್ತಾ ಸರಕಾರಿ ನೇಮಕಾತಿಗಾಗಿ ಕಾಯುತ್ತಿರುತ್ತಾರೆ.

2) ಇವರಲ್ಲಿ ಆಂಗ್ಲಭಾಷಾ ಜ್ಞಾನ, ಪ್ರಾವೀಣ್ಯ ಹಾಗೂ ಸೂಕ್ತ ಅರ್ಹತೆ ಇರುವುದಿಲ್ಲ. ಹೀಗಾಗಿ ಇವರೆಲ್ಲಾ ಕನ್ನಡ ಮಾಧ್ಯಮ ಶಾಲೆಗಳಲ್ಲೋ, ಸರಕಾರಿ ಶಾಲೆಯಲ್ಲಿ ಅತಿಥಿ ಶಿಕ್ಷಕರಾಗಿಯೋ ಕಾರ್ಯನಿರ್ವಹಿಸುವ ಉದ್ದೇಶವನ್ನು ಹೊಂದಿರುತ್ತಾರೆ. ಕನ್ನಡ ವಿಷಯದ ಶಿಕ್ಷಕರು ಮಾತ್ರ ಆಂಗ್ಲ ಮಾಧ್ಯಮ ಶಾಲೆಯಲ್ಲಿ ಪಾಠ ಮಾಡಲು ಸಿದ್ಧರಿರುತ್ತಾರೆ.

3) ಇವರು ಅರ್ಹ ಸ್ಥಳೀಯ (ತಾಲೂಕು, ಜಿಲ್ಲೆ ಹಾಗೂ ರಾಜ್ಯದ) ಅಭ್ಯರ್ಥಿಗಳು. ಅದರಲ್ಲೂ ನಿರ್ದಿಷ್ಟವಾಗಿ ಮೊದಲ ಬಾರಿಗೆ ಶಿಕ್ಷಕ ವೃತ್ತಿಗೆ ಇಳಿಯುವವರು. ಆದರೆ ಇವರದ್ದು ಕೆಲ ಸಮಸ್ಯೆಗಳಿರುತ್ತವೆ. ಖಾಸಗಿ ಶಾಲೆಯಲ್ಲಿನ ಕೆಲಸದ ವಿಚಾರದಲ್ಲಿ, ಬೋಧನೆಯ ಕುರಿತಾದ ಕಟ್ಟುನಿಟ್ಟಿನ ನಿಯಮಗಳ ಪಾಲನೆ ಮಾಡುವ ವಿಷಯ ಬಂದಾಗ ಮೈಗಳ್ಳತನ ತೋರುವುದು ಸೇರಿದಂತೆ, ಮೊಬೈಲ್ ಬಳಕೆಗೆ ಆಸ್ಪದವಿಲ್ಲದಿರುವಿಕೆ, ಸಮಯಪಾಲನೆ ಮಾಡಲಾಗದಿರುವಿಕೆ ಹಾಗೂ ತರಗತಿಯೊಂದರಲ್ಲಿನ 40 ವಿದ್ಯಾರ್ಥಿಗಳನ್ನು ಸಂಭಾವಳಿಸುವಲ್ಲಿನ ವೈಫಲ್ಯದ ಭಯ, ಆತ್ಮವಿಶ್ವಾಸದ ಕೊರತೆ, ಚಂಚಲ ಮನಸ್ಥಿತಿ, ಬಿ.ಇಡಿ ಕೋರ್ಸ್ ಅವಧಿಗೂ ವಾಸ್ತವಿಕ ತರಗತಿಗೂ ಬೋಧನಾ ವೈಖರಿ/ಸನ್ನಿವೇಶದಲ್ಲಿ ಇರುವ ವ್ಯತ್ಯಾಸ ಹೀಗೆ ಇಂಥವರದ್ದು ಒಂದಿಷ್ಟು ಸಮಸ್ಯೆಗಳಿವೆ. ಈ ಎಲ್ಲದರ ಪರಿಣಾಮವಾಗಿ, ಮೇಲೆ ಉಲ್ಲೇಖಿಸಿದಂತೆ 'ವೈದ್ಯಕೀಯ' ಕಾರಣದ ನೆಪವೊಡ್ಡಿ ಶಿಕ್ಷಕರು ಶಾಲೆಯಿಂದ ಪಲಾಯನ ಮಾಡುತ್ತಾರೆ.

ಇಂದು ಶಿಕ್ಷಣ ವ್ಯವಸ್ಥೆ ನಾವು ಅಂದುಕೊಂಡ ಹಾಗಿಲ್ಲ. ಪಾಲಕರು ಶಿಕ್ಷಣ ಸಂಸ್ಥೆಗಳಿಂದ ಹೆಚ್ಚಿನದನ್ನು/ವಿಶೇಷವಾದುದನ್ನು ನಿರೀಕ್ಷಿಸುತ್ತಾರೆ. ಈ ಸ್ಪರ್ಧಾತ್ಮಕ ಜಗತ್ತಿನಲ್ಲಿ ತಮ್ಮ ಮಕ್ಕಳಿಗೆ ಯಶಸ್ಸು ಸಿಗುವಂತಾಗಬೇಕು ಎಂಬುದು ಅವರ ಹಂಬಲವಾಗಿರುತ್ತದೆಯಾದ್ದರಿಂದ, ಸಾಲ ಮಾಡಿಯಾದರೂ ಲಕ್ಷಾಂತರ ರುಪಾಯಿಯಷ್ಟು ಶಾಲಾ ಶುಲ್ಕವನ್ನು ಕಟ್ಟುತ್ತಾರೆ. ಆದರೆ ವಾಸ್ತವದಲ್ಲಿ ಸ್ವಾಭಾವಿಕ ಶಿಕ್ಷಣ ಪದ್ಧತಿ ಕಾಣೆಯಾಗಿ, ಕೇವಲ ಅಂಕಗಳಿಕೆಗೆ ಪ್ರಾಮುಖ್ಯ ನೀಡುವ ವ್ಯವಸ್ಥೆ ಚಾಲ್ತಿಯಲ್ಲಿದೆ. ಇವೆಲ್ಲವನ್ನೂ ಸರಿದೂಗಿಸಲು ಸರಕಾರಿ ಶಾಲೆಗಳಲ್ಲಿ ಶಿಕ್ಷಕರೇ ಇಲ್ಲ, ಅವರ ನೇಮಕಾತಿಯೂ ಅಷ್ಟಾಗಿ ನಡೆಯುತ್ತಿಲ್ಲ. ಸಾವಿರಾರು ಹುದ್ದೆಗಳು ಖಾಲಿಯಿದ್ದರೂ, ಶಾಲೆಗಳಲ್ಲಿ ಶಿಕ್ಷಕರ ಕೊರತೆಯಿದ್ದರೂ ಗುಣಮಟ್ಟದ ಫಲಿತಾಂಶದ ಅಪೇಕ್ಷೆ ಮಾತ್ರ ನಿಂತಿಲ್ಲ!

ಇತ್ತ ಖಾಸಗಿ ಶಾಲೆಗಳಲ್ಲೂ ನುರಿತ/ಅನುಭವಿ ಹಾಗೂ ಕ್ರಿಯಾಶೀಲ ಶಿಕ್ಷಕರ ಕೊರತೆ ಮೊದಲಿನಿಂದಲೂ ಕಾಡುತ್ತಿದೆ. ಬಹುತೇಕ ಶಿಕ್ಷಕರ ತರಬೇತಿ ಸಂಸ್ಥೆಗಳು ಈಗಲೂ ಓಬಿರಾಯನ ಕಾಲದ ತರಬೇತಿಯನ್ನೇ ನೀಡುತ್ತಿವೆ. ಹೀಗಿರುವಾಗ ಗುಣಮಟ್ಟದ ಶಿಕ್ಷಕರು ಎಲ್ಲಿಂದ ಹೊಮ್ಮಬೇಕು! ಬದುಕಿನಲ್ಲಿ ಯಾವುದೇ ಕಠಿಣ ಸನ್ನಿವೇಶ ಎದುರಾದರೂ ಅದನ್ನು ಹೇಗೆ ಸಮರ್ಥವಾಗಿ ಎದುರಿಸಬೇಕೆಂದು ಮಕ್ಕಳಿಗೆ ತಿಳಿಹೇಳಿ ಆತ್ಮವಿಶ್ವಾಸ ತುಂಬಬೇಕಾದ ಶಿಕ್ಷಕರಲ್ಲೇ ಆತ್ಮವಿಶ್ವಾಸದ ಕೊರತೆ ಮತ್ತು ಮೈಗಳ್ಳತನ ಎದ್ದುಕಂಡರೆ, ಮಕ್ಕಳಲ್ಲಿ ಕ್ರಿಯಾಶೀಲತೆ, ಆತ್ಮವಿಶ್ವಾಸ ಹೇಗೆ ತಾನೇ ರೂಪುಗೊಂಡೀತು?

ವಾಸ್ತವದಲ್ಲಿ ಉದ್ಯೋಗಿಯೊಬ್ಬರು, 'ಇನ್ನು ಜೀವನದಲ್ಲಿ ಕೆಲಸ ಮಾಡಲು ಸಾಧ್ಯವಿಲ್ಲ, ವೈದ್ಯಕೀಯ ಚಿಕಿತ್ಸೆಯನ್ನು ಅವಲಂಬಿಸಿಯೇ ದಿನ ದೂಡಬೇಕಿದೆ' ಎಂದಾದಾಗ ಮಾತ್ರವೇ, ಅಂಥವರು ವೈದ್ಯರ ಪ್ರಮಾಣಪತ್ರದ ಮೇರೆಗೆ ಉದ್ಯೋಗದಿಂದ ಬಿಡುಗಡೆ ಹೊಂದುವಂತಾಗಬೇಕು; ಆದರೆ ಜ್ವರ-ವಾಂತಿ-ಬೇಧಿಯ ನೆಪವೊಡ್ಡಿ, ಆತ್ಮವಿಶ್ವಾಸದ ಕೊರತೆ ಮತ್ತು ಬೋಧನಾ ವೈಫಲ್ಯವನ್ನು ಮರೆಮಾಚಿ ಅರ್ಧದಲ್ಲೇ ತೊರೆಯುವುದು ವೃತ್ತಿಗೆ ಮಾಡುವ ಅಪಮಾನವಲ್ಲವೇ?

ಒಟ್ಟಾರೆ ಹೇಳುವುದಾದರೆ, ನಾವು ಆಯ್ದುಕೊಂಡ ವೃತ್ತಿ ಯಾವುದೇ ಇರಲಿ, ಅದು ನಮ್ಮ 'ಆಯ್ಕೆ' ಆಗಿರಬೇಕೇ ಹೊರತು, ಅದು 'ಅನಿವಾರ್ಯತೆ' ಮತ್ತು 'ಒತ್ತಾಯ'ದಿಂದ ಸೇರಿಕೊಂಡಿರುವಂಥದ್ದು ಆಗಬಾರದು. ಶಿಕ್ಷಕ ವೃತ್ತಿ ಕೂಡ By Choice ಆಗಿರಬೇಕೇ ವಿನಾ, By Chance ಆಗಿರಬಾರದು. ನಮ್ಮ 'ಆಯ್ಕೆ' ಆಗಿದ್ದಾಗ ಮಾತ್ರವೇ ವೃತ್ತಿಯು ನೆಮ್ಮದಿ ಮತ್ತು ತೃಪ್ತಿಯನ್ನು ನೀಡುತ್ತದೆ; ಒಂದೊಮ್ಮೆ ಅದು 'ಬಲವಂತದ ಮಾಘಸ್ನಾನ'ದಂತೆ ಒತ್ತಾಯದಿಂದ ಅಪ್ಪಿಕೊಂಡಿರುವಂಥದ್ದು ಆಗಿದ್ದರೆ, ಅಂಥ ವೃತ್ತಿಯಿಂದ ನಾವು ಯಾರಿಗೂ ನ್ಯಾಯ ಒದಗಿಸಲು ಸಾಧ್ಯವಾಗುವುದಿಲ್ಲ ಎಂಬುದನ್ನು ಮರೆಯಬಾರದು...

(ಲೇಖಕರು ಶಿಕ್ಷಕರು)

ಭಟ್ಟರ್ ಸ್ಕಾಚ್

- **ರಾಘಣ್ಣ, ಮೈಸೂರು**
ಭಟ್ರೇ, ವಿಶ್ವೇಶ್ವರ ಭಟ್ಟರಿಗೂ, ರಘುರಾಮ ಭಟ್ಟರಿಗೂ ಏನು ವ್ಯತ್ಯಾಸ?
– **ಒಬ್ಬರು ಕಾಲಿಗೆ 'ಚಕ್ರ' ಕಟ್ಟಿಕೊಂಡು ಎಲ್ಲೆಂದರಲ್ಲಿ ತಿರುಗುವವರು; ಮತ್ತೊಬ್ಬರು 'ಕಾಲಚಕ್ರ'ದ ತುಳಿತಕ್ಕೆ ಸಿಕ್ಕಿ ನರಳುತ್ತಿರುವವರು!**

- **ಬೆಂ.ಮು.ಮಾರುತಿ, ಬೆಂಗಳೂರು**
ಭಟ್ರೇ, ವಿಮಾನಯಾನಕ್ಕೂ, ಸಮುದ್ರಯಾನಕ್ಕೂ ಇರುವ ವ್ಯತ್ಯಾಸವೇನು?
– **ಸಮುದ್ರಯಾನದಲ್ಲಿ ಅಪಘಾತವಾದರೆ ಮೆಡಿಕಲ್ ಹಾಸ್ಟೆಲ್ ಮೇಲೆ ಹಡಗು ಹೋಗಿ ಕುಳಿತುಕೊಳ್ಳುವುದಿಲ್ಲ!**

- **ಗುರುನಾರಾಯಣ ಪಾತಪಲ್ಲಿ, (ಇಮೇಲ್ ಮೂಲಕ)**
ಭಟ್ರೇ, ರಾಜ್ಯ ಸರಕಾರ ಪ್ರಸಕ್ತ ಸಾಲಿನಿಂದ 8ರಿಂದ 12ನೇ ತರಗತಿಗಳಿಗೆ ಲೈಂಗಿಕ ಶಿಕ್ಷಣ ಪರಿಚಯಿಸುತ್ತಿದೆಯಂತೆ?
– **ಕಲಿಸಬಹುದು, ಆದರೆ ಪ್ರಾಕ್ಟಿಕಲ್ ಕಷ್ಟ ಅಂದ್ರಂತೆ ಟೀಚರುಗಳು!**

- **ರವೀಂದ್ರ ಭಟ್, ಸಿದ್ದಾಪುರ**
ಭಟ್ರೇ, ಕನ್ನಡ ಸಾಹಿತ್ಯ ಬರಡಾಗುತ್ತಿದೆ ಅಂತ ನನ್ನ ಸ್ನೇಹಿತ ಹೇಳ್ತಾನಲ್ಲ?
– **ಕನ್ನಡ ಸಾಹಿತ್ಯ ಅಕಾಡೆಮಿ ಅಧ್ಯಕ್ಷನ ಬುರುಡೆ ಬರಡಾಗಿದೆ ಎಂದು ಹೇಳಿದರೆ ಸಾಕಿತ್ತು!**

- **ನಾಗವೇಣಿ ಎಂ., ಮದ್ದೂರು**
ಭಟ್ರೇ, ಜೆಡಿಎಸ್ ಮುಗಿಸಲು ಯಾರಿಂದಲೂ ಸಾಧ್ಯವಿಲ್ಲ ಅಂತ ಕುಮಾರಣ್ಣ ಹೇಳಿದ್ದಾರಲ್ಲ?
– **ಆ ಕೆಲಸವನ್ನು ಅವರೇ ಮಾಡಬಹುದು!**

- **ರಮೇಶ ಗೌಡ, ಮಳವಳ್ಳಿ**
ಭಟ್ರೇ, ಹೆಂಗಸರಿಗೆ ಎಷ್ಟೇ ಶಾಪಿಂಗ್ ಮಾಡಿದರೂ ಸುಸ್ತಾಗುವುದಿಲ್ಲವಂತೆ?
– **ಅದಕ್ಕಿಂತ ಮುಖ್ಯ ಅಂದ್ರೆ, ಅದನ್ನು ಅವರು ದಿನವೂ ಮಾಡಲೂ ಸಿದ್ಧ!**

- **ಶಾಂತಿ ವಿನಯಕುಮಾರ, ವಿಲ್ಸನ್ ಗಾರ್ಡನ್**
ಭಟ್ರೇ, ಶಾಪಿಂಗ್ ಕೂಡ ಒಂದು ಕಲೆ ಅಂತಾರಲ್ಲ?
– **ಹಾಗಾದರೆ ಎಲ್ಲ ಹೆಂಗಸರೂ ಆರ್ಟಿಸ್ಟ್‌ಗಳೇ ಅನ್ನು!**

- **ಸುಭಾಷ, (ಇಮೇಲ್ ಮೂಲಕ)**
ಭಟ್ರೇ, ಎಲ್ಲರೂ ಪ್ರೀತಿಗೆ ಸೋಲುತ್ತಾರಲ್ಲ?
– **ಕ್ರಿಕೆಟ್ ಅಂತ ಆರ್‌ಸಿಬಿಯವರು ಗೆದ್ದರು, ಸದ್ಯ ಪ್ರೀತಿ ಅಂತ ಅವರಿಗೆ ಗೊತ್ತಾಗಲಿಲ್ಲ!**

- **ಕೆ.ಮುನೀಶ, ಬೆಂಗಳೂರು**
ಭಟ್ರೇ, ಬೆಂಗಳೂರು ಟ್ರಾಫಿಕ್ ಜಾಮ್‌ನ ವೈಶಿಷ್ಟ್ಯವೇನು?
– **ಇರುವೆಗಳೂ ಆರಾಮವಾಗಿ ರೋಡ್ ಕ್ರಾಸ್ ಮಾಡಬಹುದು!**

- **ರುದ್ರೇಶ ಮಲಶೆಟ್ಟಿ, ತುಮಕೂರು**
ಭಟ್ರೇ, ಹುಟ್ಟಿದ ಅವಳಿ ಗಂಡುಮಕ್ಕಳಿಗೆ ಸುಲಭವಾಗಿ ಕರೆಯಲು ಏನು ಹೆಸರಿಡಬಹುದು?
– **ರಾಜಾ-ರೋಷ!**

ಅಭಿವೃದ್ಧಿ ಎನ್ನುವ ಮಾಯಾಜಿಂಕೆಯ ಬೆನ್ನತ್ತಿ ಸಿಕ್ಕಿದ್ದು ಖಿನ್ನತೆ!

ವಿಶ್ವರಂಗ
ರಂಗಸ್ವಾಮಿ ಮೂಕನಹಳ್ಳಿ
vveditoped@gmail.com
mookanahalli@gmail.com

ನಾವು ಭಾರತೀಯರು ಪುನರ್ಜನ್ಮದಲ್ಲಿ ನಂಬಿಕೆಯಿಟ್ಟವರು. ಆದರೆ ನಮಗೆ ಜನ್ಮಾಂತರದ ನೆನಪುಗಳು ಇರುವುದಿಲ್ಲ. ಹೀಗಾಗಿ ಜನ್ಮಗಳ ಮಾತು ಬೇಡ. ಇಂದು ನಮ್ಮ ಕೈಲೇನಿದೆ ಅಷ್ಟೇ ನಮ್ಮದು. ಈ ನಿಟ್ಟಿನಲ್ಲಿ ನೋಡಿದಾಗ ಇರುವುದೊಂದು ಬದುಕು, ಅದನ್ನು ನಿನ್ನಿಚ್ಛೆಯಂತೆ ಬದುಕು ಎನ್ನಲಡ್ಡಿಯಿಲ್ಲ. ನಮ್ಮಿಚ್ಛೆ ಎಂದ ತಕ್ಷಣ ಬಿಡುಬೀಸಾಗಿ, ಸಮಾಜ ಹಾಕಿದ ಎಲ್ಲಾ ಕಟ್ಟಳೆಗಳನ್ನು ಧಿಕ್ಕರಿಸುತ್ತ ಬದುಕುವುದಲ್ಲ. ಬದುಕಿಗೊಂದು ಫ್ರೇಮ್‌ವರ್ಕ್ ಬೇಕು. ಅದಿಲ್ಲದ ಬಿಡುಬೀಸು ಬದುಕು ನಮ್ಮನ್ನು ಎಲ್ಲಿಗೂ ಒಯ್ಯುವುದಿಲ್ಲ. ಇಚ್ಛೆ ಬಂದಂತೆ ಬದುಕು ಎಂದರೆ, ನಮಗೇನಿಷ್ಟ ಅದನ್ನು ಮಾಡುವುದು. ನಮ್ಮಿಷ್ಟದ ಕೆಲಸವನ್ನು ಆಯ್ಕೆ ಮಾಡಿಕೊಳ್ಳುವುದು. ನಾವು ಯಾವಾಗ ನಮಗಿಷ್ಟವಾದ ಕೆಲಸವನ್ನು ಆಯ್ದುಕೊಳ್ಳುತ್ತೇವೆ ಆಗ ಅದು ಕೆಲಸ ಎನ್ನಿಸುವುದಿಲ್ಲ. ಮಾಡುವ ಕೆಲಸ ಮನಸ್ಸಿಗೆ ಆಪ್ತವಾಗಿದ್ದರೆ ಆಗ ಗಡಿಯಾರ ನೋಡಿ ಕೆಲಸ ಮಾಡುವ ಅವಶ್ಯಕತೆ ಬರುವುದಿಲ್ಲ. ಯಾವಾಗ ಆ ರೀತಿಯ ಸನ್ನಿವೇಶವನ್ನು ನಾವು ಸೃಷ್ಟಿಸಿಕೊಳ್ಳುತ್ತೇವೆ, ಆಗ ಫಲಿತಾಂಶಕ್ಕೂ ನಾವು ಹೆಚ್ಚು ಚಿಂತಿಸುವ ಅವಶ್ಯಕತೆ ಬರುವುದಿಲ್ಲ.

ಕಳೆದ ಎರಡು ದಶಕದಲ್ಲಿನ ಜನರ ಮನಸ್ಥಿತಿಗೂ ಇಂದಿನ ಜನರ ಮನಸ್ಥಿತಿಗೂ ಬಹಳಷ್ಟು ಬದಲಾವಣೆಯಾಗಿದೆ. ಹಿಂದೆ ಇಷ್ಟವಿರಲಿ ಬಿಡಲಿ ಸಿಕ್ಕ ಕೆಲಸವನ್ನು ಮಾಡಬೇಕಾಗಿತ್ತು. ಕೆಲಸ ಬಿಡುವುದು ಅಪರಾಧ ಎನ್ನುವಂತಾಗಿತ್ತು. ಇಂದಿಗೆ ಕಾಲ ಬದಲಾಗಿದೆ. ಚಿಕ್ಕ ವಯಸ್ಸಿನ ಹುಡುಗ/ಹುಡುಗಿಯರು ತಮ್ಮ 'ಪ್ಯಾಶನ್' ಹಿಂದೆ ಹೊರಟಿದ್ದಾರೆ. ತಾವು ಮಾಡುವ ಕೆಲಸದಿಂದ ಆರು ತಿಂಗಳು, ವರ್ಷ ಬ್ರೇಕ್ ತೆಗೆದುಕೊಂಡು ತಮ್ಮ ಮನಸ್ಸಿನ ಕೂಗಿಗೆ ಕಿವಿಯಾಗುತ್ತಿದ್ದಾರೆ. ಗೆಲುವು-ಸೋಲು ನಂತರದ ಮಾತು. ಪ್ರಯತ್ನ ಅತ್ಯಂತ ಮುಖ್ಯವಾಗಿ ಆಗಬೇಕಾದದ್ದು. ಅದಾಗುತ್ತಿದೆ.

'ಇರುವುದು ಒಂದೇ ಬದುಕು, ಆದ್ದರಿಂದ ಅದನ್ನು ಚೆನ್ನಾಗಿ ಅನುಭವಿಸಿ ಬಿಡಬೇಕು, ಮಜಾ ಮಾಡಬೇಕು' ಎನ್ನುವ ಒಂದು ದೊಡ್ಡ ವರ್ಗವಿದೆ. 'ನಾಳೆ ಕಂಡವರಿಲ್ಲ, ಕಾಣದ ನಾಳೆಗಾಗಿ ನಮ್ಮ ಇಂದನ್ನು ಅದೇಕೆ ಬಲಿ ಕೊಡಬೇಕು?' ಎನ್ನುವುದು ಇವರ ವಾದ. 'ಬದುಕು ಒಂದೇ ಸರಿ. ಆದರೆ ಅದನ್ನು ಸರಿಯಾಗಿ ಬದುಕಿದರೆ ನಾವು ಸತ್ತ ಮೇಲೂ ಬದುಕಿರುತ್ತೇವೆ' ಎನ್ನುವ ವರ್ಗವೂ ಉಂಟು. ನಾಳೆಗಾಗಿ, ಭವಿಷ್ಯಕ್ಕಾಗಿ, ದೀರ್ಘಕಾಲದ ಸ್ವಸುಖ ಮತ್ತು ಲೋಕಕಲ್ಯಾಣಕ್ಕಾಗಿ ಒಂದಷ್ಟು ಸ್ಯಾಕ್ರಿಫೈಸ್ ಮಾಡುವುದು ತಪ್ಪೇನಿಲ್ಲ ಎನ್ನುವ ಸಿದ್ಧಾಂತವಾದಿಗಳು ಇದ್ದಾರೆ. ಇವೆರಡರ ನಡುವೆ ಬ್ಯಾಲೆನ್ಸ್ ಮಾಡುತ್ತಾ ಬದುಕುವರ ಸಂಖ್ಯೆಯೂ ಅಸಂಖ್ಯ.

'ಒಂದೇ ಬದುಕು' ಎಂದು ಅತ್ಯಂತ ಸುರಕ್ಷಿತವಾಗಿ ಬದುಕನ್ನು ನಡೆಸಬೇಕು. ಯಾವುದೇ ಜಂಜಾಟ, ರಿಸ್ಕ್ ಬೇಡ ಎನ್ನುವ ಜನರೂ ನಮ್ಮ ನಡುವೆ ಇದ್ದಾರೆ. ನಾವೆಲ್ಲರೂ ಒಬ್ಬರಂತೆ ಒಬ್ಬರಿಲ್ಲ, ಒಬ್ಬರಂತೆ ಒಬ್ಬರು ಚಿಂತಿಸುವುದಿಲ್ಲ. ಬದುಕನ್ನು ನಾವು ನೋಡುವ ದೃಷ್ಟಿಕೋನ ಬದಲಾಗುತ್ತಲೇ ಇರುತ್ತದೆ. ಒಟ್ಟಾರೆ ಅವರ ನಂಬಿಕೆ ಅವರ ತಲೆ ಕಾಯುತ್ತೆ. ಕೆಲಸ ಮಾಡುವುದು ಅಥವಾ ಬಿಡುವುದು, ವೇಳೆಯನ್ನು ಹೇಗೆ ಕಳೆಯುವುದು? ನಮ್ಮ ಬದುಕಿನ ಗುರಿಯೇನು? ಈ ಜಗತ್ತು, ಜನ ನಮ್ಮನ್ನು ಹೇಗೆ ನೆನಪಿಟ್ಟುಕೊಳ್ಳಬೇಕು? ಈ ಬದುಕಿನಿಂದ ನನ್ನ ನಿರೀಕ್ಷೆಗಳೇನು? ಬದುಕಿಗೆ ಏನಾದರೂ ಉದ್ದೇಶವಿದೆಯೇ? ನೆನಪಿರಲಿ, ಎಲ್ಲರೂ ಎಲ್ಲವನ್ನು ಸಾಧಿಸಲು ಬದುಕಬೇಕು ಎನ್ನುವ ನಿಯಮವಿಲ್ಲ. ನನಗೇನೂ ಹೆಚ್ಚಿನ ಆಕಾಂಕ್ಷೆಯಿಲ್ಲ, ಸುಖವಾಗಿ, ಖುಷಿಯಾಗಿ ಬದುಕಿ ಜೀವನ ಸವೆಸಬೇಕು ಎನ್ನುವುದು ಕೂಡ ಒಂದು ಉದ್ದೇಶವೇ? ಏನೂ ಮಾಡುವುದಿಲ್ಲ, ಸುಮ್ಮನೆ ಓಡಾಡಿಕೊಂಡಿರುತ್ತೇವೆ ಎನ್ನುವುದು ಕೂಡ ಒಂದು ಆಯ್ಕೆ, ಅದೂ ಕೂಡ ಒಂದು ಉದ್ದೇಶ. ಒಟ್ಟಿನಲ್ಲಿ ಬದುಕಿಗೊಂದು ಉದ್ದೇಶ ಬೇಕು. ಅದು ಬಹುತೇಕರ ಜೀವನದ ಉದ್ದೇಶದ ಜತೆಗೆ ತಾಳೆಯಾಗಬೇಕು ಎಂದಿಲ್ಲ.

ಯಾವಾಗ ಬದುಕಿಗೊಂದು ಉದ್ದೇಶ ಅಥವಾ ಗುರಿ ಇಲ್ಲವಾಗುತ್ತದೆ ಆಗ ಸದ್ದಿಲ್ಲದೆ ಖಿನ್ನತೆ ನಮ್ಮಲ್ಲಿ ಮನೆಮಾಡಿಕೊಳ್ಳುತ್ತದೆ. ನಾವು ಮಾತನಾಡಲು ಇಷ್ಟ ಪಡದ ವಿಷಯಗಳಲ್ಲಿ ಡಿಪ್ರೆಶನ್ ಕೂಡ ಒಂದು. ಕನ್ನಡದಲ್ಲಿ ಇದನ್ನ 'ಖಿನ್ನತೆ' ಎನ್ನಬಹುದು. ಇದೊಂದು ರೀತಿಯ ಮಾನಸಿಕ ರೋಗ. ಇದನ್ನ ಪ್ರಾಥಮಿಕ ಹಂತದಲ್ಲಿ ಗುರುತಿಸಿ ಇದಕ್ಕೆ ಬೇಕಾದ ಉಪಚಾರ ಮಾಡಿದರೆ ಇದನ್ನ ಗುಣಪಡಿಸಬಹುದು. ಖಿನ್ನತೆಯ ಅತ್ಯಂತ ಉಗ್ರ ಅಥವಾ ಕೊನೆಯ ಮಟ್ಟದಲ್ಲಿ ಮನುಷ್ಯ ತನ್ನನ್ನ ತಾನೇ ಕೊಂದುಕೊಳ್ಳಲು ನಿರ್ಧರಿಸುತ್ತಾನೆ, ಅಂದರೆ ಆತ್ಮಹತ್ಯೆಗೆ ಶರಣಾಗುತ್ತಾನೆ. ಖಿನ್ನತೆಗೆ ಬಹಳಷ್ಟು ಕಾರಣಗಳಿವೆ ಅವುಗಳಲ್ಲಿ ಪ್ರಮುಖವಾದವೆಂದರೆ:

1) ಕೆಲಸದಲ್ಲಿ ಸೋಲು ಅಥವಾ ಅಂದುಕೊಂಡಂತೆ ಜಯ ಸಿಗದಿರುವುದು. ಜಗತ್ತಿನ ಪಾಲಿಗೆ ಯಶಸ್ವಿಯಾಗಿ ಕಂಡರೂ ಅವರ ಮಟ್ಟದಲ್ಲಿ ಅದು ಸೋಲಿನಂತೆ ಕಾಣುತ್ತದೆ
2) ಪ್ರೀತಿಯಲ್ಲಿ ಮೋಸ ಅಥವಾ ವಂಚನೆ
3) ಶಾಲೆ ಅಥವಾ ಕಾಲೇಜಿನಲ್ಲಿ ಅವಮಾನ ಅಥವಾ ವಿದ್ಯಾಭ್ಯಾಸದಲ್ಲಿ ಸೋಲು
4) ಕುಟುಂಬ ಕಲಹಗಳು
5) ತೀವ್ರ ಹಣಕಾಸಿನ ಮುಗ್ಗಟ್ಟು

ಯುವಜನತೆಯ ಸಾವಿನಲ್ಲಿ ಖಿನ್ನತೆ ಎರಡನೇ ಪ್ರಮುಖ ಕಾರಣವಾಗಿದೆ ಎನ್ನುವುದು, ನಮ್ಮ ಸಮಾಜ ತೀವ್ರಗತಿಯಲ್ಲಿ ಬದಲಾಗುತ್ತಿದೆ ಎನ್ನುವುದನ್ನು ಸಾರುತ್ತಿದೆ. ಮೇಲಿನ ಎಲ್ಲಾ ಕಾರಣಗಳನ್ನೂ ಮೀರಿದ ಕಾರಣವೊಂದು ಖಿನ್ನತೆಗೆ ಕಾರಣವಾಗುತ್ತಿದೆ. ಇದು ಹೇಳಿಕೇಳಿ ಸೋಶಿಯಲ್ ಮೀಡಿಯಾ ಯುಗ. ತಾಸುಗಟ್ಟಲೆ ರೀಲ್ಸ್ ನೋಡುತ್ತಾ ಯುವಜನರು ಅಲ್ಲಿ ಜೀವನ ಕಳೆಯುತ್ತಿದ್ದಾರೆ. ಬದುಕಿಗೊಂದು ಉದ್ದೇಶ ಇಲ್ಲವಾಗಿದೆ.

ಕೆಲಸ ಮಾಡುತ್ತಾ ಅಲ್ಲಿ ಯಶಸ್ಸು ಕಂಡ ಜನ ಅದನ್ನು ವರ್ಣರಂಜಿತವಾಗಿ ಚಿತ್ರಿಸಿ ಸೋಶಿಯಲ್ ಮೀಡಿಯಾದಲ್ಲಿ ಹಾಕುವುದು, ಅದನ್ನು ನೋಡಿ ಬೇಕಿಲ್ಲದ ಹೋಲಿಕೆ ಮಾಡಿಕೊಂಡು ನಾನು ನಿಷ್ಪ್ರಯೋಜಕ ಎನ್ನುವ ತೀರ್ಮಾನಕ್ಕೆ ಬರುವುದು ಮತ್ತು ಆ ನಂಬಿಕೆ ದಿನ ಕಳೆದಂತೆ ಮತ್ತಷ್ಟು ಬಲಿತು ಗಟ್ಟಿಯಾಗಿ ಯಾವಾಗ ಖಿನ್ನತೆಗೆ ಪರಿವರ್ತನೆ ಯಾಗುತ್ತದೆ ಹೇಳಲು ಬಾರದು.

ಸರಿಯಾದ ಕೆಲಸವಿದ್ದಿದ್ದರೆ ಅವರಿಗೆ ಇಂಥ ಸ್ಥಿತಿ ಬರುತ್ತಿರಲಿಲ್ಲ ಎನ್ನುವುದು ಇಂಥ ಸಮಯದಲ್ಲಿ ಸಹಜವಾಗಿ ಕೇಳಿಬರುವ ಮಾತು. ನಮ್ಮಲ್ಲಿ ಕೆಲಸಕ್ಕೇನೂ ಕೊರತೆಯಿಲ್ಲ. ಕೆಲಸ ಮಾಡುವ ಮನಸ್ಸಿದ್ದವರಿಗೆ ಎಂದಿಗೂ ಕೆಲಸವಿದ್ದೇ ಇರುತ್ತದೆ. ಆದರೆ ನಮ್ಮಲ್ಲಿ ಕೆಲಸದ ಕುರಿತು ಬಹಳಷ್ಟು ಮಡಿವಂತಿಕೆಯಿದೆ. ನನ್ನ ವಿದ್ಯಾಭ್ಯಾಸಕ್ಕೆ ತಕ್ಕಂಥ ಹುದ್ದೆ ಬೇಕು ಎನ್ನುವುದು ಅಂಥ ಒಂದು ಮಡಿವಂತಿಕೆ. ಏನಾದರೂ ಸರಿಯೇ ನಾನು ಮಾಡಲು ಸಿದ್ಧ ಎನ್ನುವ ಮನಸ್ಥಿತಿ ಉಳ್ಳವರಿಗೆ ಕೆಲಸದ ಕೊರತೆ ಎಂದಿಗೂ ಉಂಟಾಗುವುದಿಲ್ಲ. ಕೆಲಸ ಮಾಡುತ್ತಿದ್ದರೆ ಖಿನ್ನತೆ ಪಕ್ಕಕ್ಕೂ ಸುಳಿಯುವುದಿಲ್ಲ.

ಖಿನ್ನತೆಗೆ ಅನೇಕ ಕಾರಣಗಳಿವೆ, ಅವುಗಳೆಲ್ಲವೂ ಬಹುತೇಕ ನಮ್ಮ ಹಿಂದಿನ ತಲೆಮಾರಿಗೆ ಸರಿಹೊಂದುವ ಕಾರಣಗಳು. ಇಂದಿಗೆ ಹೊಸ ಕಾರಣಗಳು ಸೃಷ್ಟಿಯಾಗಿವೆ. ಎಲ್ಲವೂ ಉಳ್ಳವರು ಕೂಡ ಖಿನ್ನತೆಗೆ ತುತ್ತಾಗುತ್ತಿದ್ದಾರೆ. ಮೇಲ್ನೋಟಕ್ಕೆ ಅವರು ಬಹಳ ಯಶಸ್ವಿಯಂತೆ ಕಂಡರೂ ಅವರಲ್ಲೂ ಈ ಖಿನ್ನತೆ ಮನೆ ಮಾಡಿರುತ್ತದೆ. ಬಹಳಷ್ಟು ಸೆಲೆಬ್ರಿಟಿಗಳು ಕಾರಣವಿಲ್ಲದೆ ಖಿನ್ನತೆಗೆ ಒಳಗಾಗುತ್ತಿದ್ದಾರೆ. ಎಲ್ಲವೂ ಸಿಕ್ಕ ನಂತರ ಅಚಾನಕ್ಕಾಗಿ ಮುಂದೇನು ಮಾಡಬೇಕು ಎಂದು ತಿಳಿಯದೆ ಉಂಟಾಗುವ ಖಿನ್ನತೆಯಿದು.

ನಮ್ಮಲ್ಲಿ ಒಂದು ಪ್ರಸಿದ್ಧ ಮಾತಿದೆ. 'ಸಂಕಟ ಬಂದಾಗ ವೆಂಕಟರಮಣ' ಎನ್ನುವುದು ಆ ಮಾತು. ನಾವು ಕಷ್ಟ ಬಂದಾಗ ಮಾತ್ರ ದೇವರನ್ನು ನೆನೆಯುತ್ತೇವೆ ಎನ್ನುವುದು ಮಾತಿನ ಅರ್ಥ. ಕಷ್ಟ ಬರದಿದ್ದರೆ ನಾವು ದೇವರನ್ನು ಕೂಡ ನೆನೆಯುವುದಿಲ್ಲ ಎನ್ನುವುದು ಕೂಡ ಮಾತಿನ ಅರ್ಥ. ದೇವರ ಪರಿಸ್ಥಿತಿಯೇ ಹೀಗಿರುವಾಗ ಮಾರ್ಗದರ್ಶಕರ, ಲೈಫ್ ಕೋಚ್‌ಗಳ ಕಥೆಯೇನಿರಬಹುದು? ನಮ್ಮಲ್ಲಿ ಒಂದು ಮಿಥ್ಯೆ ಆವರಿಸಿಕೊಂಡಿದೆ; ನಾವು ಸೈಕಾಲಜಿಸ್ಟ್‌ರನ್ನು ಕಂಡರೆ ಅಥವಾ ಲೈಫ್ ಕೋಚ್‌ನ ಸಹಾಯ ಪಡೆದರೆ ನಮ್ಮಲ್ಲಿ ಏನೋ ಕೊರತೆಯಿದೆ ಎನ್ನುವುದು ಆ ಮಿಥ್ಯೆ.

ನಾವೆಷ್ಟೇ ಬಲಿಷ್ಠರಿರಲಿ, ನಮ್ಮ ಬದುಕು ಎಷ್ಟೇ ಚೆನ್ನಾಗಿ ಸಾಗುತ್ತಿರಲಿ, ಮಾರ್ಗದರ್ಶಕರ ಸಲಹೆ ಪಡೆಯುವುದರಲ್ಲಿ ತಪ್ಪಿಲ್ಲ. ಅವರ ಸಲಹೆ ಪಡೆದ ಮಾತ್ರಕ್ಕೆ ಎಲ್ಲವೂ ಇನ್ನಷ್ಟು ಉತ್ತಮವಾಗುತ್ತದೆ ಎಂದಲ್ಲ, ನಮ್ಮ ಯಶಸ್ಸು ಸಂಪೂರ್ಣ ನಮ್ಮ ಮೇಲೆ ಅವಲಂಬಿಸಿದೆ. ಸಲಹೆ ಯಾರು ಎಷ್ಟೇ ಕೊಟ್ಟರೂ ಅದನ್ನು ನಾವು ಸರಿಯಾಗಿ ಪಾಲಿಸದಿದ್ದರೆ ಅದರಿಂದ ಯಾವ ಪ್ರಯೋಜನವೂ ಇರುವುದಿಲ್ಲ. ಶಾಲೆಯಲ್ಲಿ ಶಿಕ್ಷಕರು ಎಲ್ಲಾ ಮಕ್ಕಳಿಗೂ ಪಾಠ ಹೇಳಿಕೊಡುತ್ತಾರೆ. ಆದರೆ ಕೆಲವು ಮಕ್ಕಳು ಮಾತ್ರ ಉತ್ತಮ ಫಲಿತಾಂಶವನ್ನು ತರುತ್ತಾರೆ. ಕೆಲವರು ಅನುತ್ತೀರ್ಣರಾಗುತ್ತಾರೆ, ಮೆಜಾರಿಟಿ ಓಕೆ ಎನ್ನುವ ಮಟ್ಟದಲ್ಲಿ ಬದುಕುತ್ತಾರೆ. ಹೀಗೇಕೆ? ಅದು ನಾವು ನೀಡುವ ಪ್ರತಿಕ್ರಿಯೆಯ ಮೇಲೆ, ನಮ್ಮ ಮೇಲೆ ಅವಲಂಬಿತವಾಗಿರುತ್ತದೆ. ಲೈಫ್ ಕೋಚ್ ತೆಗೆದುಕೊಂಡ ಮಾತ್ರಕ್ಕೆ ಗೆದ್ದೆವೆಂದು ಬೀಗಬೇಕಿಲ್ಲ, ಅಯ್ಯೋ ಇನ್ನೊಬ್ಬರ ಸಹಾಯ ಪಡೆಯುತ್ತಿದ್ದೇವೆ ಎಂದು ಕೊರಗಬೇಕಿಲ್ಲ. ಅವಶ್ಯಕ ಎನ್ನಿಸಿದ್ದನ್ನು ಮಾಡಲು ಹೆದರಬೇಕಿಲ್ಲ.

ಲೈಫ್ ಕೋಚ್ ಅಥವಾ ಮಾರ್ಗದರ್ಶಕರ ಸಹಾಯ ಬೇಕೆನ್ನಿಸಿದ್ದರೆ ಅದರಲ್ಲಿ ಸಂಕೋಚ ಬೇಡ. ಜಗತ್ತು ಏನೆಂದುಕೊಳ್ಳುತ್ತದೆ ಎನ್ನುವುದು ನಮ್ಮ ಲೆಕ್ಕಾಚಾರದಲ್ಲಿ ಎಂದಿಗೂ ಬರಬಾರದು. ಜಗತ್ತಿನ ಜನರ ಕೆಲಸ ಅವರು ಮಾಡುತ್ತಾರೆ. ನಮ್ಮ ಕೆಲಸ ನಾವು ಮಾಡುತ್ತಾ ಹೋಗೋಣ. ಲೈಫ್ ಕೋಚ್ ನಮಗೆ ಬೇಕಾದ ಉತ್ತೇಜನ ನೀಡುತ್ತಾರೆ. ಬದುಕಿನ ಬಂಡಿಯನ್ನು ಸರಿದಾರಿಗೆ ತರಲು ಸಹಾಯ ಮಾಡುತ್ತಾರೆ. ಎಲ್ಲದಕ್ಕೂ ಮುಖ್ಯವಾಗಿ ನಮ್ಮ ಭಾವನೆಗಳನ್ನು, ಬೇಕು-ಬೇಡಗಳನ್ನು ಕೇಳಿ, ಸರಿ-ತಪ್ಪುಗಳ ನಿರ್ಧಾರದಲ್ಲಿ ಭಾಗಿಯಾಗುತ್ತಾರೆ. ಇಂದಿನ ದಿನದಲ್ಲಿ ಕೇವಲ ಹಣವಿದ್ದವರು, ಸೆಲೆಬ್ರಿಟಿಗಳು ಮಾತ್ರ ಲೈಫ್ ಕೋಚ್ ಇಟ್ಟುಕೊಳ್ಳಬೇಕು, ಇಟ್ಟುಕೊಳ್ಳುತ್ತಾರೆ ಎನ್ನುವ ಮಿಥ್ಯೆ ಕೂಡ ಹಲವರಲ್ಲಿದೆ. ಹಾಗೇನಿಲ್ಲ, ಲೈಫ್ ಕೋಚ್ ಅಥವಾ ಮಾರ್ಗದರ್ಶಕರ ಸಲಹೆಯನ್ನು ಯಾರು ಬೇಕಾದರೂ ಪಡೆಯಬಹುದು.

ಭಾರತ ವೇಗವಾಗಿ ಮುಂದುವರಿಯುತ್ತಿದೆ. ಜಗತ್ತಿನ ನಾಲ್ಕನೇ ಅತಿ ದೊಡ್ಡ ಆರ್ಥಿಕತೆಯಾಗಿದೆ ಎನ್ನುವ ಮಾತುಗಳ ನಡುವೆ ಕೂಡ ನಾವಿನ್ನೂ 2-3 ದಶಕ ಕೆಲವು ವಿಷಯಗಳಲ್ಲಿ ಹಿಂದಿದ್ದೇವೆ. ಮನಶ್ಶಾಸ್ತ್ರಜ್ಞರನ್ನು ಕಾಣುವುದು, ಹಣಕಾಸು ವಿಚಾರದಲ್ಲಿ ಸಲಹೆ ಪಡೆದುಕೊಳ್ಳುವುದು ಎರಡೂ ಇಂದಿಗೂ ಹೆಚ್ಚು ಪ್ರಸಿದ್ಧವಲ್ಲದ ವಿಷಯಗಳು. ಮನಶ್ಶಾಸ್ತ್ರಜ್ಞರನ್ನು ಕಾಣುತ್ತಿದ್ದೇನೆ ಎನ್ನುವುದನ್ನು, ನನಗೆ ಖಿನ್ನತೆಯಿದೆ ಎಂದು ಹೇಳುವುದನ್ನು ನಾನು ಮಧ್ಯಮವರ್ಗದ ಜನರಲ್ಲಿ ಇಲ್ಲಿಯವರೆಗೆ ಕಂಡಿಲ್ಲ. ಮುಕ್ಕಾಲು ಪಾಲು ಜನರಿಗೆ ಅವರು ಖಿನ್ನತೆಗೆ ಒಳಗಾಗಿದ್ದಾರೆ ಎನ್ನುವುದು ಕೂಡ ಗೊತ್ತಾಗಿರುವುದಿಲ್ಲ. ಅವರಿಗೆ ಸಹಾಯ ಬೇಕಾಗಿರುತ್ತದೆ. ಅದನ್ನು ಕೇಳುವ ಸ್ಥಿತಿಯಲ್ಲೂ ಅವರಿರುವುದಿಲ್ಲ.

ಅವರಲ್ಲಿರುವ ಖಿನ್ನತೆಯನ್ನು ಗುರುತಿಸಿ ಅದಕ್ಕೊಂದು ಚಿಕಿತ್ಸೆ ನೀಡಬೇಕು. ಆದರೆ ಬೆಕ್ಕಿನ ಕೊರಳಿಗೆ ಗಂಟೆ ಕಟ್ಟುವವರಾರು? ನಿಮಗೆಲ್ಲಾ ಗೊತ್ತಿರಲಿ ಭಾರತದ ಜನಸಂಖ್ಯೆಯ 15-20 ಪ್ರತಿಶತ ವಯಸ್ಕರಿಗೆ ಈ ರೀತಿಯ ಸಹಾಯದ ಅವಶ್ಯಕತೆಯಿದೆ. ಹೀಗೆ ಅವಶ್ಯಕತೆಯಿರುವ ಜನರಲ್ಲಿ ತೊಂಬತ್ತೆರಡು ಪ್ರತಿಶತ ಜನರಿಗೆ ಯಾವ ಸಹಾಯವೂ ಸಿಗುವುದಿಲ್ಲ. ವಾರ್ಷಿಕವಾಗಿ 8 ಲಕ್ಷಕ್ಕೂ ಅಧಿಕ ಜನ ಆತ್ಮಹತ್ಯೆಗೆ ಶರಣಾಗುತ್ತಿರುವುದು ಇದನ್ನು ಸ್ಪಷ್ಟಪಡಿಸುತ್ತದೆ. ಜಗತ್ತಿನ ಸೂಯಿಸೈಡ್ ಕ್ಯಾಪಿಟಲ್ ಎನ್ನುವ ಕುಖ್ಯಾತಿ ಕೂಡ ಪಡೆದುಕೊಂಡಿದೆ.

ಹಣಕಾಸಿನ ಲೆಕ್ಕಾಚಾರದಲ್ಲಿ ಹೇಳುವುದಾದರೆ 2012ರಿಂದ ಇಲ್ಲಿಯವರೆಗೆ ಈ ಕಾರಣದಿಂದ ಭಾರತಕ್ಕೆ 1 ಟ್ರಿಲಿಯನ್ ಡಾಲರ್ ಹಣ ನಷ್ಟವಾಗಿದೆ. ಭಾರತದ ವಾರ್ಷಿಕ ಜಿಡಿಪಿ 4 ಟ್ರಿಲಿಯನ್ ಎನ್ನುವುದನ್ನು ನೋಡಿದಾಗ ಇದೆಷ್ಟು ದೊಡ್ಡ ಮೊತ್ತ ಎನ್ನುವ ಅರಿವು ನಿಮಗಾಗಬಹುದು. ಅಭಿವೃದ್ಧಿಯಲ್ಲಿ ದೇಶದ ಪ್ರತಿಯೊಬ್ಬ ನಾಗರಿಕನೂ ಪಾಲುದಾರನಾದಾಗ ಮಾತ್ರ ಅಭಿವೃದ್ಧಿಗೆ ಅರ್ಥ ಬರುತ್ತದೆ. ಉಳಿದಂತೆ ಎಲ್ಲವೂ ಕೇವಲ ಆರ್ಥಿಕತೆಯ ಲೆಕ್ಕಾಚಾರದ ಅಂಕಿ-ಅಂಶವಾಗಿ ಉಳಿದುಕೊಳ್ಳುತ್ತದೆ.

ಸುವಿಚಾರ

ರಾಘವೇಂದ್ರ ಜೋಯಿಸ್, ಮೈಸೂರು

ಎತ್ತ ಸಾಗುತ್ತಿದೆ ಯುವಪೀಳಿಗೆ?

ಸ್ವಾಮಿ ವಿವೇಕಾನಂದರು ಯುವಜನರನ್ನು ಕುರಿತು, 'ಏಳಿ ಎದ್ದೇಳಿ, ಗುರಿ ಮುಟ್ಟುವ ತನಕ ನಿಲ್ಲದಿರಿ' ಅಂತ ಹೇಳಿದ್ದಾರೆ. ಆದರೆ ವರ್ತಮಾನದಲ್ಲಿ ಹೆಚ್ಚಿನ ಯುವಜನರು ಇದನ್ನು ಪಾಲಿಸುತ್ತಿಲ್ಲ ಮತ್ತು ಕೆಲವರಿಗಂತೂ ಒಂದು ನಿರ್ದಿಷ್ಟ ಗುರಿಯೇ ಇರುವುದಿಲ್ಲ ಎನ್ನುವುದು ಬೇಸರದ ಸಂಗತಿ.

ಯುವಜನರು ಹಾದಿತಪ್ಪುತ್ತಿರುವಂಥ ಅನೇಕ ನಿದರ್ಶನಗಳು/ಸುದ್ದಿಗಳು ದಿನವೂ ಮಾಧ್ಯಮಗಳಲ್ಲಿ ಪ್ರಕಟಗೊಳ್ಳುತ್ತಲೇ ಇರುತ್ತವೆ. ಆರನೇ ತರಗತಿಯ ವಿದ್ಯಾರ್ಥಿಯೊಬ್ಬ ಜತೆಗಾರನನ್ನು ಕೊಂದಿದ್ದು, ನವವಿವಾಹಿತೆಯೊಬ್ಬಳು ಮಧುಚಂದ್ರಕ್ಕೆ ತೆರಳಿದಾಗ ಗಂಡನನ್ನೇ ಇಲ್ಲವಾಗಿಸಿದ್ದು ಇವು ಅಂಥ ಒಂದೆರಡು ಸ್ಯಾಂಪಲ್‌ಗಳು. ಇವೆಲ್ಲಾ ಆತಂಕಕಾರಿ ಬೆಳವಣಿಗೆಗಳು ಎನ್ನದೆ ವಿಧಿಯಿಲ್ಲ. 'ತಾಳಿ ಕಟ್ಟುವ ಶುಭವೇಳೆ'ಯಲ್ಲಿ 'ಕೈ'ಕೊಡುವವರ ಸಂಖ್ಯೆಯೂ ದಿನೇದಿನೆ ಹೆಚ್ಚುತ್ತಿದೆ. ಸಂಸಾರದಲ್ಲಿ ಹೊಂದಿಕೊಂಡು ಬಾಳದೆ ಕ್ಷುಲ್ಲಕ ಕಾರಣಕ್ಕಾಗಿ ವಿಚ್ಛೇದನ ಪಡೆಯುವವರ ಸಂಖ್ಯೆಯೂ ಜಾಸ್ತಿಯಾಗುತ್ತಿದೆ. ಇನ್ನು, ಕಳ್ಳತನ, ಅತ್ಯಾಚಾರ, ದರೋಡೆ, ಸೈಬರ್ ಕ್ರೈಮ್ ಮುಂತಾದ ಕೆಟ್ಟ ಕೆಲಸಗಳಲ್ಲೂ ಯುವಜನರ ಪಾಲೇ ಹೆಚ್ಚಿದೆ. ಸಾಮಾಜಿಕ ಜಾಲತಾಣಗಳಲ್ಲಿ ಸಮಯವನ್ನು ಪೋಲುಮಾಡುವವರ, ನಕಾರಾತ್ಮಕ ಸಂದೇಶ ನೀಡುವ ಸಿನಿಮಾಗಳತ್ತ ಆಕರ್ಷಿತರಾಗುತ್ತಿರುವವರ ಬಗ್ಗೆಯಂತೂ ಹೇಳುವುದೇ ಬೇಕಿಲ್ಲ.

ಇಂಥವರಿಗೆ ಗುರು-ಹಿರಿಯರು ಮತ್ತು ಪೋಷಕರ ಮೇಲಿನ ಪ್ರೀತಿ-ಗೌರವಗಳು ಕಡಿಮೆಯಾಗುತ್ತಿವೆ. ಪೌರಾಣಿಕ ಕಥೆಗಳ ಮತ್ತು ನಮ್ಮ ಸಂಸ್ಕೃತಿಯ ಬಗೆಗಿನ ಆಸಕ್ತಿ ಕುಸಿಯುತ್ತಿದೆ. ನಮ್ಮ ನಾಡಿನ ಶ್ರೇಷ್ಠ ಕವಿಗಳು, ಅವರ ಕೃತಿಗಳು ಮತ್ತು ಅವರಿಗೆ ದಕ್ಕಿದ ಪ್ರಶಸ್ತಿಗಳ ಬಗ್ಗೆ ತಿಳಿದುಕೊಳ್ಳಲು ಹೆಚ್ಚಿನವರಿಗೆ ಆಸಕ್ತಿಯಿಲ್ಲ. ಯಾರಾದರೊಬ್ಬ ಮಹನೀಯರಿಂದ ಯುವಜನರಿಗೆಂದು ಮಾರ್ಗದರ್ಶನದ ಕಾರ್ಯಕ್ರಮವನ್ನು ಆಯೋಜಿಸಿದರೆ, ಅಲ್ಲಿ ಯುವಜನರ ಹಾಜರಾತಿಯೇ ಕಡಿಮೆಯಿರುತ್ತದೆ. ಯುವಜನರಿಗೆ/ವಿದ್ಯಾರ್ಥಿಗಳಿಗೆ ಸರಕಾರದಿಂದಲೋ, ಶಿಕ್ಷಣ ವ್ಯವಸ್ಥೆಯಿಂದಲೋ ಏನಾದರೂ ಅನನುಕೂಲವಾಗುವಂಥ ಸಂದರ್ಭ ಎದುರಾದರೆ, ಅದನ್ನು ಒಗ್ಗಟ್ಟಿನಿಂದ ಪ್ರತಿಭಟಿಸುವುದಕ್ಕಾಗಲೀ ಅಥವಾ ಮನವರಿಕೆ ಮಾಡಿಕೊಡುವುದಕ್ಕಾಗಲೀ ಬರುವವರ ಸಂಖ್ಯೆ ಕಡಿಮೆ. ಯುವಜನರಲ್ಲಿ ಅನೇಕರು ಕೆಟ್ಟ ಚಾಳಿಗಳಿಗೆ ಬಲಿಯಾಗುತ್ತಿದ್ದಾರೆ. ತಮ್ಮ ಭವಿಷ್ಯದ ಬಗ್ಗೆ ಒಳ್ಳೆಯ ಕನಸು ಕಂಡು, ಅದನ್ನು ಸಾಕಾರಗೊಳಿಸಿಕೊಳ್ಳಲು ಪ್ರಾಮಾಣಿಕವಾಗಿ ಯತ್ನಿಸುವ ಸಂಕಲ್ಪತೊಟ್ಟು ಅದರಂತೆ ನಡೆದುಕೊಳ್ಳುವವರ ಸಂಖ್ಯೆ ಕಡಿಮೆಯಾಗುತ್ತಿದೆ. ಇಂಥ ಬೆಳವಣಿಗೆ ಖಂಡಿತಾ ಒಳ್ಳೆಯದಲ್ಲ, ಆತಂಕಕಾರಿ.

ಹಾಗೆಂದ ಮಾತ್ರಕ್ಕೆ ಯುವಜನರೆಲ್ಲರೂ ಹಾದಿ ತಪ್ಪುತ್ತಿದ್ದಾರೆ ಎಂದು ಸಾರಾಸಗಟಾಗಿ ಹೇಳಲಾಗದು. ಚಿಕ್ಕ ವಯಸ್ಸಿನಿಂದಲೇ ವ್ಯಾಸಂಗದ ಕಡೆಗೆ ಗಮನಕೊಟ್ಟು ಮುಂದುವರಿದು, ಸ್ವಪ್ರಯತ್ನದಿಂದ ಒಳ್ಳೆಯ ಭವಿಷ್ಯ ರೂಪಿಸಿಕೊಂಡವರು ಸಾಕಷ್ಟಿದ್ದಾರೆ. ಕೆಲವರು ಓದಿನಲ್ಲಿ ತಕ್ಕಮಟ್ಟಿಗಿದ್ದರೂ ಒಳ್ಳೆಯ ಸಂಸ್ಕಾರವನ್ನು ಮೈಗೂಡಿಸಿಕೊಂಡು, ಸತ್‌ಪ್ರಜೆ ಎನಿಸಿಕೊಂಡು ತಮ್ಮ ಭವಿಷ್ಯವನ್ನು ರೂಪಿಸಿಕೊಳ್ಳುವುದಿದೆ, ತಮ್ಮಿಷ್ಟದ ಕ್ಷೇತ್ರದಲ್ಲಿ ಹೆಸರು ಮಾಡಿ ನೆಲೆ ಕಂಡುಕೊಳ್ಳುವುದಿದೆ. ಆದರೆ ನಿರ್ದಿಷ್ಟ ಗುರಿಯಾಗಲೀ, ಸಕಾರಾತ್ಮಕ ಚಿಂತನೆಯಾಗಲೀ ಇಲ್ಲದೆ, ಕೆಟ್ಟ ಚಾಳಿಗಳಿಗೆ ಒಡ್ಡಿಕೊಂಡವರು ತಮ್ಮ ಭವಿಷ್ಯವನ್ನು ಹಾಳುಮಾಡಿಕೊಳ್ಳುವುದರ ಜತೆಗೆ ಹೆತ್ತವರನ್ನೂ ಅವರ ಕೊನೆಗಾಲದಲ್ಲಿ ನೋವಿನ ಕೂಪಕ್ಕೆ ದೂಡುತ್ತಿದ್ದಾರೆ. ಇದು ವಿಷಾದನೀಯ.

ಇಂದಿನ ಮಕ್ಕಳೇ ಮುಂದಿನ ಸತ್‌ಪ್ರಜೆಗಳು. ತಂತಮ್ಮ ಹೆತ್ತವರಿಗೂ, ದೇಶದ ಉಜ್ವಲ ಭವಿಷ್ಯಕ್ಕೂ ಇವರೇ ಆಧಾರ. ಯುವಜನರು ಇದನ್ನು ಅರಿತುಕೊಂಡು ಸನ್ಮಾರ್ಗದಲ್ಲಿ ನಡೆಯಲು ಯತ್ನಿಸಬೇಕು. ಒಳ್ಳೆಯ ಪುಸ್ತಕ ಓದಬೇಕು, ಒಳ್ಳೆಯ ಹವ್ಯಾಸಗಳನ್ನು ಬೆಳೆಸಿಕೊಳ್ಳಬೇಕು, ಗುರು-ಹಿರಿಯರ ಮತ್ತು ಪೋಷಕರ ಮಾರ್ಗದರ್ಶನವನ್ನು ಪಡೆಯಬೇಕು. ಓದುವ ಸಮಯದಲ್ಲಿ ಚೆನ್ನಾಗಿ ಓದುತ್ತಾ, ನಕಾರಾತ್ಮಕ ಚಿಂತನೆ ಮತ್ತು ಕೆಲಸಗಳಿಂದ ದೂರವಿರಬೇಕು. ಆಗ ಮಾತ್ರವೇ ಸ್ವಾಮಿ ವಿವೇಕಾನಂದರ ನುಡಿಯಂತೆ 'ಗುರಿ ಮುಟ್ಟುವ ತನಕ ನಿಲ್ಲದಿರಲು' ಸಾಧ್ಯ. ಇದರಿಂದ ಅವರಿಗೂ, ಅವರ ಹೆತ್ತವರಿಗೂ, ದೇಶಕ್ಕೂ ಒಳ್ಳೆಯದಾಗುತ್ತದೆ.

(ಲೇಖಕರು ಬ್ಯಾಂಕ್ ಅಧಿಕಾರಿ)

ಇದು ಅಮಾನುಷವನ್ನು ತೊಲಗಿಸುವ ಮನೀಷೆ...

ಕಾನೂನು ಸೆನ್ಸ್
ತಿಮ್ಮಣ್ಣ ಭಾಗ್ವತ್
vveditoped@gmail.com
tubhagwat2@gmail.com

"ಜಾಗ್ರತ್ಸ್ವಪ್ನ ಸುಷುಪ್ತಿಷು ಸ್ಫುಟತರಾ ಯಾ ಸಂವಿದುಜ್ಜೃಂಭತೇ ಯಾ ಬ್ರಹ್ಮಾದಿಪಿಪೀಲಿಕಾತ ತನುಷು ಪ್ರೋತಾ ಜಗತ್ಸಾಕ್ಷಿಣೀ। ಸೈವಾಹಂ ನ ಚ ದೃಶ್ಯವಸ್ತ್ವಿತಿ ದೃಢಪ್ರಜ್ಞಾಪಿ ಯಸ್ಯಾಸ್ತಿಚೇ- ಚ್ಚಾಂಡಾಲೋಸ್ತು ಸ ತು ದ್ವಿಜೋಸ್ತು ಗುರುರಿತ್ಯೇಷಾ ಮನೀಷಾ ಮಮ"।1। (ಮನೀಷಾ ಪಂಚಕಂ- ಆದಿ ಶಂಕರಾಚಾರ್ಯರು). ಸನಾತನ ಧರ್ಮದ ಮೂಲ ತತ್ವಗಳಲ್ಲಿ ಜಾತ್ಯಾಧಾರಿತ ತಾರತಮ್ಯ ಮತ್ತು ಅಸ್ಪೃಶ್ಯತೆಯಂಥ ಅಮಾನವೀಯ ಅಂಶಗಳು ಇರಲಿಲ್ಲ ಎಂಬುದಕ್ಕೆ ಸಾಕ್ಷಾತ್ ಶಿವನ ಜತೆ ಆದಿಶಂಕರರು ನಡೆಸಿದ ಈ ಸಂವಾದಕ್ಕಿಂತ ಹೆಚ್ಚಿನ ದೃಷ್ಟಾಂತ ಬೇಕಾಗಿಲ್ಲ. ಸೃಷ್ಟಿಕರ್ತನಾದ ಬ್ರಹ್ಮನಿಂದ ಇರುವೆಯಷ್ಟು ಸಣ್ಣ ಜೀವಿಯವರೆಗೆ ಎಲ್ಲರಲ್ಲಿ ಎಚ್ಚರ, ಸ್ವಪ್ನ ಮತ್ತು ಗಾಢನಿದ್ರೆಯ ಅವಸ್ಥೆಗಳಲ್ಲಿಯೂ ಪ್ರಕಾಶಿಸುವ ಆ ಚೈತನ್ಯವೇ ನಾನು ಹೊರತು ಕಣ್ಣಿಗೆ ಕಾಣುವ ಶರೀರವಲ್ಲ ಮತ್ತು ಅಂಥ ಜ್ಞಾನ ಹೊಂದಿದವನು ಚಾಂಡಾಲನಾಗಲೀ ಬ್ರಾಹ್ಮಣನಾಗಲೀ ಗುರುವೆಂದೇ ತಿಳಿಯುತ್ತೇನೆ ಎಂದು ಶಂಕರ ಭಗವತ್ಪಾದರು ಹೇಳಿದ್ದಾರೆ. ಇದನ್ನೇ ಸ್ವಾಮಿ ವಿವೇಕಾನಂದರೂ ಪ್ರತಿಪಾದಿಸಿ ಜಾತ್ಯಾಧಾರಿತ ತಾರತಮ್ಯವು ಮೂಲಧರ್ಮದ ಭಾಗವಲ್ಲ, ಸಾಮಾಜಿಕ ವ್ಯವಸ್ಥೆಯಲ್ಲಿ ಕಾಲಾಂತರದಲ್ಲಿ ಸೇರಿಹೋಗಿರುವ ಅಂಥ ಅನಿಷ್ಟಗಳನ್ನು ಕಿತ್ತುಹಾಕಬೇಕೆಂದು ಕರೆ ನೀಡಿದರು. ಹಿಂದೂಗಳಲ್ಲಿರುವ ಜಾತಿ ವ್ಯವಸ್ಥೆ ಮೂಲದಲ್ಲಿ ಉದ್ಯೋಗಾಧಾರಿತವಾಗಿದ್ದರೂ ಕಾಲಕ್ರಮದಲ್ಲಿ ಜನ್ಮದಿಂದಲೇ ಜಾತಿ ಗುರುತಿಸುವ ಹಾಗೂ ಅದರ ಆಧಾರದಲ್ಲಿ ಮೇಲು ಕೀಳೆಂದು ಪರಿಗಣಿಸುವ ಪದ್ಧತಿಯಾಗಿ ಬೆಳೆಯಿತು ಮತ್ತು ಅಸ್ಪೃಶ್ಯತೆಯಂಥ ಅನಿಷ್ಟಗಳು ಮೂಲತತ್ವಗಳಿಗೆ ವಿರುದ್ಧವಾಗಿ ಆಚರಣೆಗೆ ಬಂದವು.

ಇಂಥ ಅನಿಷ್ಟಗಳ ವಿರುದ್ಧ ಅನೇಕ ಸಮಾಜ ಸುಧಾರಕರು ಸ್ವಾತಂತ್ರ್ಯ ಪೂರ್ವದಲ್ಲೇ ಹೋರಾಟ ನಡೆಸಿದರು. ಆದರೆ ಜಾತ್ಯಾಧಾರಿತ ತಾರತಮ್ಯ ಮತ್ತು ಅಸ್ಪೃಶ್ಯತೆ ವಿರುದ್ಧ ಬ್ರಿಟಿಷರು ಯಾವುದೇ ಕಾನೂನುಗಳನ್ನು ಜಾರಿಮಾಡಲಿಲ್ಲ. ಬದಲಾಗಿ ಜಾತಿಗಣತಿಯಂಥ ಉಪಕ್ರಮಗಳ ಮೂಲಕ ಜಾತಿ ವ್ಯವಸ್ಥೆಯನ್ನು ಅಧಿಕೃತಗೊಳಿಸಿದ್ದರಿಂದ ಅದು ಸರಕಾರಿ ದಾಖಲೆಗಳ ಒಂದು ಅನಿವಾರ್ಯ ಭಾಗವಾಯಿತು. ಸ್ವಾತಂತ್ರ್ಯೋತ್ತರ ಭಾರತದಲ್ಲೂ ಜಾತಿವ್ಯವಸ್ಥೆ ಪ್ರಮುಖ ರಾಜಕೀಯ ಅಸ್ತ್ರವಾಗಿ ಬೆಳೆಯಿತು. ಆದರೆ ಜಾತ್ಯಾಧಾರಿತ ತಾರತಮ್ಯ ನಿವಾರಣೆಗೆ ಅನೇಕ ಕಾನೂನುಗಳು ಜಾರಿಗೆ ಬಂದವು. ಡಾ. ಅಂಬೇಡ್ಕರರಂಥ ಮಹನೀಯರ ಆಶಯ ಮತ್ತು ಒತ್ತಾಯದ ಫಲವಾಗಿ ಜಾತ್ಯಾಧಾರಿತ ತಾರತಮ್ಯ ಮತ್ತು ಅಸ್ಪೃಶ್ಯತೆಗಳನ್ನು ಸ್ಪಷ್ಟವಾಗಿ ನಿಷೇಧಿಸುವ 15 ಮತ್ತು 17ನೇ ವಿಧಿಗಳನ್ನು ಹಾಗೂ ಅದಕ್ಕೆ ಸಂಬಂಧಿಸಿದ 16, 46, 342(1), 366 ವಿಧಿಗಳನ್ನು ಸಂವಿಧಾನದಲ್ಲಿ ಸೇರಿಸಲಾಯಿತು. 1955ರ ಅಸ್ಪೃಶ್ಯತಾ (ಅಪರಾಧ) ಕಾಯಿದೆಯು ಅಸ್ಪೃಶ್ಯತೆಯ ನಿರ್ಮೂಲನೆ ಕುರಿತಾದ ಮೊದಲ ಕಾನೂನು. 1976ರಲ್ಲಿ ಈ ಕಾಯಿದೆಗೆ ಕೆಲವು ತಿದ್ದುಪಡಿಗಳನ್ನು ಮಾಡಿ ಇದರ ಹೆಸರನ್ನು 'ನಾಗರಿಕ ಹಕ್ಕುಗಳ ರಕ್ಷಣೆ ಕಾಯಿದೆ'ಯೆಂದು ಬದಲಾಯಿಸಲಾಯಿತು. ಆದರೆ ಈ ಪಿಡುಗನ್ನು ತೊಲಗಿಸಲು ಸಮಗ್ರವಾದ ಹಾಗೂ ಪ್ರತ್ಯೇಕವಾದ ಹೆಚ್ಚು ಪರಿಣಾಮಕಾರಿ ಕಾಯಿದೆಯ ಅವಶ್ಯಕತೆ ಇದೆಯೆಂದು ಭಾರತ ಸರಕಾರ ಮನಗಂಡಿದ್ದರಿಂದ "1989ರ ಪರಿಶಿಷ್ಟ ಜಾತಿ ಹಾಗೂ ಪರಿಶಿಷ್ಟ ಪಂಗಡಗಳ ದೌರ್ಜನ್ಯ ತಡೆ ಕಾಯಿದೆ"ಯನ್ನು (SC ST - Prevention of Attrocity Act) ಹಾಗೂ 1995ರ ನಿಯಮಾವಳಿಗಳನ್ನೂ ಜಾರಿಗೆ ತರಲಾಯಿತು. ಈ ಕಾಯಿದೆಯನ್ನು ಇನ್ನಷ್ಟು ಪರಿಣಾಮಕಾರಿಯಾಗಿಸಲು ಅನೇಕ ತಿದ್ದುಪಡಿಗಳನ್ನು ಮಾಡಲಾಯಿತು. 2018ರಲ್ಲಿ 'ಸುಭಾಸ ಮಹಾಜನ್ ವರ್ಸಸ್ ಭಾರತ ಸರಕಾರ' ಪ್ರಕರಣದಲ್ಲಿ ಸುಪ್ರೀಂ ಕೋರ್ಟು ಈ ಕಾಯಿದೆಯಡಿ ಅನಗತ್ಯ ಬಂಧನ ಮತ್ತು ನಿರೀಕ್ಷಣಾ ಜಾಮೀನು ನಿರಾಕರಣೆಯನ್ನು ತಡೆಗಟ್ಟಲು ಕೆಲವು ನಿಯಮ ಗಳನ್ನು ವಿಧಿಸಿ ಆದೇಶಿಸಿತು. ಆದರೆ ಆನಂತರ ನಡೆದ ವ್ಯಾಪಕ ಪ್ರತಿಭಟನೆಯ ಕಾರಣದಿಂದ 2019ರಲ್ಲಿ ಈ ಕಾಯಿದೆಗೆ ತರಲಾದ ತಿದ್ದುಪಡಿಯು ಸುಪ್ರೀಂ ಕೋರ್ಟಿನ ಆದೇಶವನ್ನು ಅನೂರ್ಜಿತಗೊಳಿಸಿತು ಮತ್ತು ಸುಪ್ರೀಂ ಕೋರ್ಟು ತನ್ನ ಆದೇಶವನ್ನು ಭಾಗಶಃ ಹಿಂಪಡೆಯಬೇಕಾಗಿ ಬಂತು.

ಈ ಕಾಯಿದೆಯು ಎಸ್‌ಸಿ/ಎಸ್‌ಟಿ ಸಮುದಾಯದ ಜನರ ಮೇಲೆ ನಡೆಯುವ ದೌರ್ಜನ್ಯಗಳನ್ನು ತಡೆದು ಅವರಿಗೆ ಸಮಾಜದಲ್ಲಿ ಗೌರವದಿಂದ ಬದುಕುವ ಹಕ್ಕನ್ನು ಒದಗಿಸುವುದೇ ಮುಂತಾದ ಉದ್ದೇಶಗಳನ್ನು ಹೊಂದಿದೆ. ಈ ಕಾಯಿದೆಯಡಿಯಲ್ಲಿ ಅಪರಾಧಗಳೆಂದು ಪರಿಗಣಿಸಲ್ಪಡುವ ಕೃತ್ಯಗಳನ್ನು ಕಲಂ 3 (1)ರಲ್ಲಿ(a) ಇಂದ (zc) ವರೆಗಿನ 29 ಉಪಕಲಂಗಳು, 3(2)ರಲ್ಲಿ (i) ರಿಂದ (vii)ರ ವರೆಗಿನ 7 ಉಪಕಲಂಗಳಲ್ಲಿ ವ್ಯಾಖ್ಯಾನಿಸಲಾಗಿದೆ. ಈ ಕಾಯಿದೆಯಡಿ ಬರುವ ಅಪರಾಧ ಕೃತ್ಯಗಳನ್ನು ಈ ಮುಂದಿನಂತೆ ವರ್ಗೀಕರಿಸಬಹುದು:

- ಸಾರ್ವಜನಿಕ ಕೊಳ, ಬಾವಿ ಮತ್ತು ಜಲಾಶಯಗಳಿಂದ ನೀರು ಬಳಸಲು ನಿರ್ಬಂಧ, ದಾರಿ ಹಾಗೂ ಇತರ ಸಾರ್ವಜನಿಕ ಸ್ಥಳಗಳಿಗೆ ಪ್ರವೇಶ ನಿರ್ಬಂಧದಂಥ ಸಾಮಾಜಿಕ ತಾರತಮ್ಯ.
- ಅವಮಾನಿಸುವ ಉದ್ದೇಶದಿಂದ ಜಾತಿಯ ಹೆಸರು ಹೇಳಿ ಸಾರ್ವಜನಿಕವಾಗಿ ನಿಂದಿಸುವುದು.
- ಮಲ ಅಥವಾ ಇತರ ತ್ಯಾಜ್ಯಗಳನ್ನು ಒತ್ತಾಯಪೂರ್ವಕವಾಗಿ ತಿನ್ನಿಸುವುದು, ಬೆತ್ತಲೆ ಮಾಡಿ ಥಳಿಸುವುದು, ತಲೆ ಬೋಳಿಸಿ, ಚಪ್ಪಲಿಹಾರ ತೊಡಿಸಿ ಮೆರವಣಿಗೆ ಅಥವಾ ಇನ್ನಿತರ ದೈಹಿಕ ಹಿಂಸೆ, ಅತ್ಯಾಚಾರದಂಥ ವೈಯಕ್ತಿಕ ಹಾನಿ.
- **ಆಸ್ತಿಗಳಿಗೆ ಸಂಬಂಧಿಸಿದ ಅನ್ಯಾಯ:** ಒತ್ತಾಯಪೂರ್ವಕ ಆಸ್ತಿಗಳ ಮಾರಾಟ, ಆಸ್ತಿಗಳನ್ನು ನಾಶಪಡಿಸುವುದು ಇಲ್ಲವೇ ಆಸ್ತಿಯನ್ನು ಅನುಭವಿಸಲು ಅಡ್ಡಿಪಡಿಸುವದು ಇತ್ಯಾದಿ.
- **ದುರುದ್ದೇಶಪೂರಿತ ಕಾನೂನುಕ್ರಮ ಕೈಗೊಳ್ಳುವುದು:** ಖೊಟ್ಟಿ ಪ್ರಕರಣ ಹಾಕಿ ಅವರ ಬಂಧನಕ್ಕೆ ಕಾರಣರಾಗುವುದು, ಅವರ ವಿರುದ್ಧ ಸುಳ್ಳು ಸಾಕ್ಷಿ ಮತ್ತು ಪುರಾವೆ ಸೃಷ್ಟಿಸುವುದು.
- **ರಾಜಕೀಯ ತಾರತಮ್ಯ:** ಉದಾಹರಣೆಗೆ ಮತದಾನ ಅಥವಾ ಚುನಾವಣೆಗೆ ಸ್ಪರ್ಧಿಸದಂತೆ ತಡೆಯುವುದು. ಮತದಾನ/ಫಲಿತಾಂಶದ ನಂತರ ನಡೆಯುವ ಹಿಂಸೆ.

ಆರ್ಥಿಕ ಶೋಷಣೆ

ಇದಲ್ಲದೆ ಈ ಕಾಯಿದೆಯ ಪರಿಣಾಮಕಾರಿ ಅನುಷ್ಠಾನಕ್ಕಾಗಿ ಅನೇಕ ಮುನ್ನೆಚ್ಚರಿಕೆ ಕ್ರಮಗಳು, ಸ್ವಯಂಪ್ರೇರಿತ ಪ್ರಕರಣ ದಾಖಲು, ವಿಶೇಷ ನ್ಯಾಯಾಲಯಗಳ ಸ್ಥಾಪನೆ, ಪ್ರತ್ಯೇಕ ತನಿಖಾ ವ್ಯವಸ್ಥೆ, ಸಂತ್ರಸ್ತರಿಗೆ ಆರ್ಥಿಕ ಸಹಾಯ ಮತ್ತು ಪುನರ್ವಸತಿ ಮುಂತಾದ ಕ್ರಮಗಳನ್ನು ಅಳವಡಿಸಲಾಗಿದೆ. ಕಾಲಕಾಲಕ್ಕೆ ತಾಲೂಕು ಮಟ್ಟದಿಂದ ರಾಜ್ಯ ಮಟ್ಟದವರೆಗೂ ಅನುಷ್ಠಾನ ಸಮಿತಿಗಳು, ದೌರ್ಜನ್ಯ ತಡೆಗೆ ಕೈಗೊಳ್ಳಲಾದ ಕ್ರಮಗಳ ಪರಾಮರ್ಶೆ ನಡೆಸಿ ಸರಕಾರಕ್ಕೆ ಕ್ರಮ ಕೈಗೊಂಡ ವರದಿ ಸಲ್ಲಿಸಬೇಕು. ಈ ಕಾಯಿದೆಯಡಿ ವ್ಯಾಖ್ಯಾನಿಸಲಾದ ಎಲ್ಲಾ ಅಪರಾಧಗಳೂ ಗುರುತಿಸಲ್ಪಡುವ (cognizable) ಮತ್ತು ಜಾಮೀನುರಹಿತ (non-bailable) ವಾಗಿರುವುದರಿಂದ ದೂರು ಬಂದಾಗ ಆರೋಪಿಯನ್ನು ಬಂಧಿಸಲಾಗುತ್ತದೆ ಮತ್ತು ಶೀಘ್ರ ತನಿಖೆ ನಡೆಸಿ ಶಿಕ್ಷೆ ವಿಧಿಸಲು ಕ್ರಮಕೈಗೊಳ್ಳಲಾಗುತ್ತದೆ. ಸರಕಾರಿ ನೌಕರರು ಆರೋಪಿಗಳಾದಾಗ ಅವರ ಬಂಧನವಾದರೆ ಅಮಾನತಿಗೆ ಒಳಪಡುವುದರಿಂದ ಈ ಕಾಯಿದೆಯ ಪರಿಣಾಮ ಹೆಚ್ಚು ಕಠಿಣವೆನಿಸುತ್ತದೆ. ಈ ಕಾರಣಕ್ಕೆ ಅಂಥ ಯಾವುದೇ ಅಪರಾಧ ಮಾಡಲು ಜನರು ಹೆದರುವುದರಿಂದ ಇದೊಂದು ಅಪರಾಧ ಪ್ರತಿಬಂಧಕ ಕಾಯಿದೆ ಎನ್ನಬಹುದು.

3ನೇ ಕಲಮಿನಲ್ಲಿ ಹೆಸರಿಸಲಾದ ಬಹುತೇಕ ಎಲ್ಲ ಕೃತ್ಯಗಳು ಭಾರತೀಯ ನ್ಯಾಯ ಸಂಹಿತೆಯ ಅಡಿಯಲ್ಲಿಯೂ ಶಿಕ್ಷಾರ್ಹ ಅಪರಾಧಗಳೇ ಆಗಿರುತ್ತವೆ. ಆದರೆ attrocity ಕಾಯಿದೆಯಡಿ ಪ್ರಕರಣ ದಾಖಲಿಸಲು ಅಂಥ ಕೃತ್ಯಗಳು ಎಸ್.ಸಿ.ಗಳ ವಿರುದ್ಧ ಎಸ್.ಸಿ.ಯೇತರ ವ್ಯಕ್ತಿಗಳಿಂದ ಹಾಗೂ ಎಸ್.ಟಿ.ಗಳ ವಿರುದ್ಧ ಎಸ್.ಟಿ.ಯೇತರ ವ್ಯಕ್ತಿಗಳಿಂದ ಮಾಡಲ್ಪಟ್ಟಿರಬೇಕು. ಜಾತಿ ನಿಂದನೆಯ ಪ್ರಕರಣಗಳಲ್ಲಿ ಅವರನ್ನು ಆ ಮೂಲಕ ಅಪಮಾನಿಸುವುದು ಮುಖ್ಯ ಉದ್ದೇಶವಾಗಿರಬೇಕು. ಬಿಎನ್‌ಎಸ್ ಅಡಿಯಲ್ಲಿ ಅಂಥ ಕೆಲವು ಅಪರಾಧಗಳು ಸಾಮಾನ್ಯವೆಂದು ಪರಿಗಣಿತವಾದರೂ, ಈ ಕಾಯಿದೆಯಡಿ ಅದು ಗುರುತಿಸಲ್ಪಡುವ ಮತ್ತು ಜಾಮೀನುರಹಿತ ಪ್ರಕರಣವಾಗುತ್ತದೆ. ದೌರ್ಜನ್ಯ ನಡೆದ ಸುದ್ದಿ ತಿಳಿದ ತಕ್ಷಣ ಉಪ-ಪೊಲೀಸ್ ವರಿಷ್ಠಾಧಿಕಾರಿ ಅಥವಾ ಉಪವಿಭಾಗೀಯ ದಂಡಾಧಿಕಾರಿ ಸ್ಥಳಕ್ಕೆ ಭೇಟಿ ಕೊಟ್ಟು ಪ್ರಾಥಮಿಕ ತನಿಖೆ ನಡೆಸಿ ವರದಿ ಸಲ್ಲಿಸಬೇಕು ಮತ್ತು ಅಂಥ ಘಟನೆ ನಡೆದದ್ದು ನಿಜವೆಂದು ವರದಿಯಾದರೆ ಜಿಲ್ಲಾ ದಂಡಾಧಿಕಾರಿ ಮತ್ತು ಜಿಲ್ಲಾ ಪೊಲೀಸ್ ವರಿಷ್ಠಾಧಿಕಾರಿಗಳು ಭೇಟಿನೀಡಿ ಸಂತ್ರಸ್ತರಿಗೆ ಪರಿಹಾರ ನೀಡಬೇಕು ಮತ್ತು ಅಪರಾಧಿಗಳನ್ನು ಗುರುತಿಸಿ ಮುಂದಿನ ಕ್ರಮ ಕೈಗೊಳ್ಳಬೇಕು. DSP ನೇತೃತ್ವದಲ್ಲಿ ಕೂಡಲೇ ತನಿಖೆ ನಡೆಸಿ 60 ದಿನಗಳ ಒಳಗೆ ಸರಕಾರಕ್ಕೆ ವರದಿ ಸಲ್ಲಿಸಬೇಕು. ಇದಕ್ಕೆ ತಪ್ಪಿದಲ್ಲಿ ಸಂಬಂಧಿತ DSP ಕಾನೂನು ಕ್ರಮಕ್ಕೆ ಬಾಧ್ಯಸ್ಥರಾಗುತ್ತಾರೆ. ಎಫ್‌ಐಆರ್ ದಾಖಲಾದ 60 ದಿನಗಳಲ್ಲಿ ಸಂಬಂಧಿತ ಪೊಲೀಸ್ ಠಾಣೆಯ ಇನ್ಸಪೆಕ್ಟರ್ ಈ ಕಾಯಿದೆಯಡಿ ಸ್ಥಾಪಿತವಾಗುವ ವಿಶೇಷ ನ್ಯಾಯಾಲಯದಲ್ಲಿ ಚಾರ್ಜ್ ಶೀಟ್ ಸಲ್ಲಿಸಬೇಕು. ದೌರ್ಜನ್ಯದ ಕೃತ್ಯಗಳ ಸಂತ್ರಸ್ತರಿಗೆ ತುರ್ತು ಪರಿಹಾರ ಮತ್ತು ಕೊಲೆ, ಅತ್ಯಾಚಾರದಂಥ ಪ್ರಕರಣಗಳಲ್ಲಿ ಹೆಚ್ಚಿನ ಪರಿಹಾರ ನೀಡುವ ಮತ್ತು ಸಂತ್ರಸ್ತ ಕುಟುಂಬಲ್ಲಿ ಕನಿಷ್ಠ ಒಬ್ಬರಿಗೆ ಸರಕಾರಿ ಉದ್ಯೋಗ ನೀಡುವ ನಿಯಮ ಕೂಡಾ ಈ ಕಾಯಿದೆಯಲ್ಲಿದೆ.

ಇಂಥ ದೌರ್ಜನ್ಯ ಪ್ರಕರಣಗಳ ತನಿಖೆ, ವಿಚಾರಣೆ ಹಾಗೂ ಎಸ್‌ಸಿ/ಎಸ್‌ಟಿ ಜನರ ಕಲ್ಯಾಣಕ್ಕಾಗಿ ರಾಷ್ಟ್ರೀಯ ಎಸ್‌ಸಿ-ಎಸ್‌ಟಿ ಆಯೋಗವನ್ನು ರಚಿಸಲಾಗಿದ್ದು, ಸದರಿ ಆಯೋಗಕ್ಕೆ ಯಾವುದೇ ದೌರ್ಜನ್ಯದ ಪ್ರಕರಣಗಳ ಕುರಿತು ಲಿಖಿತವಾಗಿ ಇಲ್ಲವೆ ಆನ್‌ಲೈನ್ ಮೂಲಕ ದೂರು ಸಲ್ಲಿಸಬಹುದಾಗಿದೆ. ಆಯೋಗದ ವಿಳಾಸ: National Commission For Scheduled Castes 5th Floor, Lok Nayak Bhawan, Khan Market, New Delhi-110003 ಮತ್ತು ಆನ್‌ಲೈನ್ ದೂರು ನೀಡಲು ವೆಬ್‌ಸೈಟ್: ncsc.negd.in. ಅಲ್ಲದೆ ಆಯೋಗದ ನಿಶ್ಶುಲ್ಕ ದೂರವಾಣಿ ಸಂಖ್ಯೆ: 1800 11 8888ಕ್ಕೆ ಕರೆಮಾಡಿ ಕೂಡಾ ದೂರು ನೀಡಬಹುದು.

ಇಷ್ಟು ಕಟ್ಟುನಿಟ್ಟಾದ ಕಾಯಿದೆ ಇದ್ದಾಗಲೂ ದೌರ್ಜನ್ಯದ ಪ್ರಕರಣಗಳು ನಡೆಯುತ್ತಲೇ ಇವೆ. ರಾಷ್ಟ್ರೀಯ ಅಪರಾಧ ದಾಖಲೆಗಳ ಬ್ಯೂರೋ ಪ್ರಕಟಿಸಿದ ಅಂಕಿ-ಅಂಶಗಳ ಪ್ರಕಾರ, 2022ರ ವರ್ಷವೊಂದರಲ್ಲೇ 4703 ಪ್ರಕರಣಗಳು ದಾಖಲಾಗಿದ್ದು ಈ ಪೈಕಿ 1735 ಪ್ರಕರಣಗಳು ಉದ್ದೇಶಪೂರ್ವಕ ಅಪಮಾನ ಹಾಗೂ ಬೆದರಿಸುವಿಕೆಗೆ ಸಂಬಂಧಿಸಿದ್ದಾಗಿವೆ. ಇದು ಅತ್ಯಂತ ಗಂಭೀರ ವಿಷಯ ಮತ್ತು ನಾಗರಿಕ ಸಮಾಜ ತಲೆ ತಗ್ಗಿಸಬೇಕಾದ ವಿಚಾರ. ಇತ್ತೀಚೆಗೆ ಅಂದರೆ 29-10-2021ರಂದು ಸುಪ್ರೀಂ ಕೋರ್ಟು 'ಹರಿರಾಮ್ ಭಾಂಬಿ ವರ್ಸಸ್ ಸತ್ಯನಾರಾಯಣ' ಪ್ರಕರಣದಲ್ಲಿ "ಎಸ್.ಸಿ.-ಎಸ್.ಟಿ. ಜನರ ವಿರುದ್ಧದ ದೌರ್ಜನ್ಯ ಎನ್ನುವುದು ಹಳೆಯ ಮಾತಲ್ಲ. ಈಗಲೂ ನಮ್ಮ ಸಮಾಜದಲ್ಲಿ ಇದು ವಾಸ್ತವಿಕವಾಗಿ ನಡೆಯುತ್ತಿದೆ. ಆದ್ದರಿಂದ ಅವರ ಹಕ್ಕುಗಳ ರಕ್ಷಣೆಗಾಗಿ ಜಾರಿಮಾಡಲಾದ ಕಾನೂನು ಕ್ರಮಗಳು ಕಟ್ಟುನಿಟ್ಟಾಗಿ ಅನುಷ್ಠಾನಗೊಳ್ಳಬೇಕು" ಎಂದು ಸ್ಪಷ್ಟವಾಗಿ ಹೇಳಿದೆ. ಆದರೆ ಈ ಕಾಯಿದೆ ಪ್ರಾಮಾಣಿಕವಾಗಿ ಅನುಷ್ಠಾನಗೊಳ್ಳಬೇಕೇ ಹೊರತು ಸಂತ್ರಸ್ತರೆಂಬ ಸೋಗಿನಲ್ಲಿ ಮುಗ್ಧರ ಶೋಷಣೆಗೆ ಬಳಕೆಯಾಗಬಾರದು ಎಂಬುದೂ ಅಷ್ಟೇ ಸತ್ಯ. ಈ ಕಾಯಿದೆಯ ದುರ್ಬಳಕೆಯ ಪ್ರಕರಣಗಳನ್ನು ಮುಂದಿನ ಭಾಗದಲ್ಲಿ ಚರ್ಚಿಸೋಣ.

(ಮುಂದುವರಿಯುವುದು)

(ಲೇಖಕರು ಕಾನೂನು ತಜ್ಞರು ಮತ್ತು ಕೆವಿಜಿ ಬ್ಯಾಂಕ್‌ನ ನಿವೃತ್ತ ಎಜಿಎಂ)

ಪ್ರತಿಸ್ಪಂದನ

ಬಿ.ಎಸ್.ಮೋಹನ್ ಕುಮಾರ್, ಬೆಂಗಳೂರು

ಭೈರಪ್ಪನವರು ಕನ್ನಡದ ಹೆಮ್ಮೆ

ಕನ್ನಡದ ಮೇರುಸಾಹಿತಿ, ಕಾದಂಬರಿಕಾರ ಡಾ. ಎಸ್.ಎಲ್.ಭೈರಪ್ಪ ಅವರ ಹೆಸರಿನ ಪ್ರತಿಷ್ಠಾನವು ಅಸ್ತಿತ್ವಕ್ಕೆ ಬಂದ ಸುದ್ದಿಯನ್ನು ಓದಿ ಖುಷಿಯಾಯಿತು, ಹೆಮ್ಮೆಯೂ ಆಯಿತು. ಬರಹಗಾರರೊಬ್ಬರು ತಮ್ಮ ಬದುಕಿನ ರೀತಿಯಲ್ಲಿ ಬರಹವನ್ನು ಸೃಜಿಸಿ, ಮತ್ತೆ ಬರಹದಂತೆ ಬದುಕನ್ನು ಸಾರ್ಥಕಪಡಿಸಿಕೊಂಡಿರುವ ಒಂದಷ್ಟು ನಿದರ್ಶನಗಳನ್ನು ಒಮ್ಮೆ ಅವಲೋಕಿಸಿದರೆ, ಆ ವಿಷಯದಲ್ಲಿ ನಮ್ಮ ಭೈರಪ್ಪನವರು ಎದ್ದು ಕಾಣುತ್ತಾರೆ ಎಂಬುದು ನನ್ನ ಅನಿಸಿಕೆ. 'ತಾವು ಪಟ್ಟ ಕಷ್ಟ-ಕಾರ್ಪಣ್ಯಗಳು ಇನ್ನಾರಿಗೂ ಬರಬಾರದು; ಅದಕ್ಕಾಗಿ ತಾವು ಒಂದಿಷ್ಟು ಕೊಡುಗೆ ನೀಡಬೇಕಿದೆ, ಬದುಕನ್ನು ಆದಷ್ಟು ಇತಿಮಿತಿಯಲ್ಲಿ ನಡೆಸಬೇಕಿದೆ' ಎಂಬ ಗ್ರಹಿಕೆ ಇಟ್ಟುಕೊಂಡು ಭೈರಪ್ಪನವರು ಕೈಗೊಂಡ ಸಮಾಜಸೇವಾ ಚಟುವಟಿಕೆಗಳು ಮತ್ತು ಅವರ ಸೇವಾ ಮನೋಭಾವ ಶ್ಲಾಘನೀಯ. ಇದು ಭೈರಪ್ಪನವರ ಹೃದಯವಂತಿಕೆಗೆ ಸಾಕ್ಷಿ.

'ಇದು ನನಗೆ ಸಂಬಂಧಪಡದ ಸಂಗತಿ' ಎಂದು ಭೈರಪ್ಪನವರು ಸುಮ್ಮನಿದ್ದು ಬಿಡಬಹುದಿತ್ತು. ಆದರೆ ತಮ್ಮ ಹುಟ್ಟೂರಿನ ಬಾಂಧವ್ಯವನ್ನು ಕಳಚಿಕೊಳ್ಳದೆಯೇ, ಅಲ್ಲಿನ ಜನರು-ಜಾನುವಾರುಗಳಿಗೆ ನೀರಿನ ಸೌಕರ್ಯವನ್ನು ಕಲ್ಪಿಸುವಲ್ಲಿ ಆ ಹಿರಿಯ ಜೀವವು ಶ್ರಮ ವಹಿಸಿದ್ದು, ಆಸಕ್ತಿ ತೋರಿದ್ದು ನಿಜಕ್ಕೂ ಮತ್ತೊಬ್ಬರಿಗೆ 'ಮೇಲ್ಪಂಕ್ತಿ'ಯ ವಿಷಯವೇ. ಭೈರಪ್ಪನವರು 'ವಿಶ್ವವಾಣಿ'ಯ ಪ್ರಧಾನ ಸಂಪಾದಕ ವಿಶ್ವೇಶ್ವರ ಭಟ್ಟರನ್ನು ಮುಂದುಮಾಡಿ, ಸರಕಾರಕ್ಕೆ ದುಂಬಾಲು ಬಿದ್ದು, ತಾವು ಹಿಡಿದ ಈ ಕೆಲಸವನ್ನು ಸಾಧಿಸಿದರು ಎಂಬ ಸಂಗತಿಯನ್ನು ಓದಿದಾಗ ಹೃದಯ ತುಂಬಿಬಂತು. ಭೈರಪ್ಪನವರ ಈ ಛಲವು ಇಂದಿನ ರಾಜಕಾರಣಿಗಳಿಗೆ ಒಂದು ದೊಡ್ಡ ಪಾಠವಾಗಿದೆ ಎಂದರೆ ಅತಿಶಯೋಕ್ತಿಯಲ್ಲ.

ಮತ್ತೊಂದೆಡೆ, 'ಒಬ್ಬ ಪತ್ರಕರ್ತ/ಸಂಪಾದಕ ಆಗಿದ್ದುಕೊಂಡು, ಸುದ್ದಿಗಳನ್ನು ಓದುಗರ ಮುಂದಿಟ್ಟರೆ ನನ್ನ ಕೆಲಸ ಮುಗಿಯಿತು, ನನ್ನ ಹೊಣೆ ಅಷ್ಟೇ' ಎಂಬ ಗ್ರಹಿಕೆಯೊಂದಿಗೆ ಪೆನ್ನು ಮುಚ್ಚಿಟ್ಟು ಆಕಳಿಸುವ ಹಲವು ಪತ್ರಕರ್ತರ ನಡುವೆ ವಿಶ್ವೇಶ್ವರ ಭಟ್ಟರು ವಿಭಿನ್ನರಾಗಿ ಕಾಣಿಸುತ್ತಾರೆ. ತಮ್ಮ ವೃತ್ತಿಯ ಆಚೆಗೂ ತಮಗೊಂದಿಷ್ಟು ಹೊಣೆಗಾರಿಕೆಗಳಿವೆ ಎಂಬ ಗ್ರಹಿಕೆಯೊಂದಿಗೆ, ಭೈರಪ್ಪನವರ ಜನಹಿತ ಕಾರ್ಯಕ್ಕೆ ಹೆಗಲು ಕೊಟ್ಟು ಆ ಮಹತ್ಕಾರ್ಯವನ್ನು ಸಾಕಾರಗೊಳಿಸಿದ ವಿಶ್ವೇಶ್ವರ ಭಟ್ಟರು ಯಾವುದೇ ಸಮಾಜ ಸೇವಕ ಅಥವಾ ರಾಜಕಾರಣಿಗಿಂತ ವಿಶಿಷ್ಟವಾಗಿ ನಮ್ಮೆದುರು ನಿಲ್ಲುತ್ತಾರೆ. ಅವರಲ್ಲಿ ಇಂಥ ಇನ್ನೂ ಅದೆಷ್ಟೋ ಆಶಯಗಳು ಮತ್ತು ಸಮಾಜಮುಖಿ ಚಿಂತನೆಗಳು ಇರಬಹುದು. ಅವನ್ನು ಸಮರ್ಥವಾಗಿ ಕಾರ್ಯರೂಪಕ್ಕೆ ತರುವ ನಿಟ್ಟಿನಲ್ಲಿ 'ಡಾ. ಎಸ್.ಎಲ್.ಭೈರಪ್ಪ ಪ್ರತಿಷ್ಠಾನ'ವು ಯಶಸ್ಸು ಕಾಣಲಿ. ಭೈರಪ್ಪನವರ ಅಭಿಮಾನಿಗಳು ಸೇರಿದಂತೆ ಸಹೃದಯಿಗಳೆಲ್ಲರೂ ಇಂಥ ಚಟುವಟಿಕೆಗಳಿಗೆ ಕೈಜೋಡಿಸುವಂತಾಗಲಿ. ಕನ್ನಡಿಗರ ಹೆಮ್ಮೆಯ ಸಾಹಿತಿ ಭೈರಪ್ಪನವರಿಗೆ ಹಾಗೂ ಪತ್ರಕರ್ತ ವಿಶ್ವೇಶ್ವರ ಭಟ್ಟರಿಗೆ ಮತ್ತೊಮ್ಮೆ ನಮನಗಳು.

(ಲೇಖಕರು ಹವ್ಯಾಸಿ ಬರಹಗಾರರು)

ಅಚ್ಚುಕಟ್ಟು ಪ್ರದೇಶ
RNI no: 3918/59
VISHVAVANI, Printed & Published by : VISHWESHWAR BHAT, On behalf of Vishwakshara Media Private Ltd., #483/1A/2A/3 Shri Ram plaza, 3rd floor, opp to Jain college, behind Kotak Mahindra Bank, Club Road, Hubli. Printed at M/s Elegant Offset Printers Pvt. Ltd. Plot No.33/1 & 15/1(part)M.T.Sagar Industrial Estate, Gokul Road, Hubballi-580030.
Editor-in Chief : Vishweshwar Bhat. ಪ್ರಧಾನ ಸಂಪಾದಕ: ವಿಶ್ವೇಶ್ವರ ಭಟ್
CopyRight: Vishwakshara Media Private Ltd. All rights reserved. Reproduction in any manner electronic or otherwise, in whole or in part, without prior written permission is prohibited.
ನಮ್ಮ ಆವೃತ್ತಿಗಳು: ಬೆಂಗಳೂರು, ಹುಬ್ಬಳ್ಳಿ ಮಂಗಳೂರು, ಬೆಳಗಾವಿ ಕಲಬುರಗಿ, ದಾವಣಗೆರೆ
Vol:68, Issue:43

ಸಮಾಚಾರ ಸಣ್ಣದಲ್ಲ

ಅಡುಗೆ ಎಣ್ಣೆ ಬೆಲೆ ₹4 ದಿಢೀರ್ ಹೆಚ್ಚಳ

ದೆಹಲಿ: ಇರಾನ್-ಇಸ್ರೇಲ್ ಯುದ್ಧ ವಿಶ್ವಾದ್ಯಂತದ ಜನಜೀವನದ ಮೇಲೆ, ಅಂತಾರಾಷ್ಟ್ರೀಯ ಮಾರುಕಟ್ಟೆ ವಹಿವಾಟಿನ ಮೇಲೆ ಪ್ರಭಾವ ಬೀರುತ್ತಿದೆ. ಒಂದೆಡೆ ಪೆಟ್ರೋಲಿಯಂ ಉತ್ಪನ್ನಗಳ ಸರಬರಾಜಿನಲ್ಲಿ ವ್ಯತ್ಯಯವಾಗಿದ್ದರೆ, ಇನ್ನೊಂದೆಡೆ, ಖಾದ್ಯ ತೈಲಗಳ ಬೆಲೆಯಲ್ಲಿ ಏರಿಕೆ ಕಂಡುಬಂದಿದೆ. ಇರಾನ್ ಮೇಲೆ ಇಸ್ರೇಲ್ ಶುಕ್ರವಾರ ದಾಳಿ ಆರಂಭಿಸಿದೆ. ಶನಿವಾರದಿಂದ ಈವರೆಗೆ ಅಡುಗೆ ಎಣ್ಣೆ ಬೆಲೆಯಲ್ಲಿ 4 ರು. ಏರಿಕೆಯಾಗಿದೆ. ಒಂದೊಮ್ಮೆ ಇಸ್ರೇಲ್-ಇರಾನ್ ಯುದ್ಧ ಇನ್ನಷ್ಟು ಕಾಲ ಮುಂದುವರೆದರೆ ಖಾದ್ಯ ತೈಲಗಳ ಬೆಲೆ ಲೀಟರ್‌ಗೆ ಕನಿಷ್ಠ 10 ರು.ನಿಂದ ಗರಿಷ್ಠ 30 ರು.ವರೆಗೂ ಏರಿಕೆಯಾಗುವ ಸಾಧ್ಯತೆಯಿದೆ ಎಂದು ತೈಲ ಆಮದು ಮತ್ತು ಮಾರುಕಟ್ಟೆ ತಜ್ಞರು ವಿಶ್ಲೇಷಿಸಿದ್ದಾರೆ.

ಸೋನಿಯಾ ಮತ್ತೆ ಆಸ್ಪತ್ರೆಗೆ ದಾಖಲು

ದೆಹಲಿ: ಕಾಂಗ್ರೆಸ್‌ನ ಸಂಸದೀಯ ಪಕ್ಷದ ನಾಯಕಿ, ರಾಜ್ಯಸಭೆ ಸದಸ್ಯೆ ಸೋನಿಯಾ ಗಾಂಧಿ ಅವರ ಆರೋಗ್ಯದಲ್ಲಿ ಸೋಮವಾರ ತುಸು ಏರುಪೇರಾಗಿದ್ದು, ತಕ್ಷಣವೇ ಅವರನ್ನು ದೆಹಲಿಯ ಸರ್ ಗಂಗಾರಾಮ್ ಆಸ್ಪತ್ರೆಗೆ ದಾಖಲಿಸಲಾಗಿದೆ. ಸೋನಿಯಾ ಅವರು ಉದರ ಸಂಬಂಧಿ ಸಮಸ್ಯೆಯಿಂದ ಬಳಲುತ್ತಿದ್ದಾರೆ. ಚಿಕಿತ್ಸೆ ನೀಡಲಾಗಿದೆ. ಅವರ ದೇಹಾರೋಗ್ಯ ಸದ್ಯ ಸ್ಥಿರವಾಗಿದೆ ಎಂದು ಆಸ್ಪತ್ರೆ ಮೂಲಗಳು ಸೋಮವಾರ ಸಂಜೆ ತಿಳಿಸಿವೆ. ಕೆಲ ದಿನಗಳ ಹಿಂದೆ, ಹಿಮಾಚಲ ಪ್ರದೇಶಕ್ಕೆ ವಿಶ್ರಾಂತಿಗಾಗಿ ತೆರಳಿದ್ದಾಗಲೂ ಸೋನಿಯಾ ಆರೋಗ್ಯ ಹದಗೆಟ್ಟಿತ್ತು. ಆಗ ಅವರನ್ನು ಶಿಮ್ಲಾದ ಇಂದಿರಾ ಗಾಂಧಿ ವೈದ್ಯಕೀಯ ಕಾಲೇಜು ಆಸ್ಪತ್ರೆಗೆ ದಾಖಲಿಸಲಾಗಿತ್ತು. ಫೆಬ್ರವರಿಯಲ್ಲಿಯೂ ಒಮ್ಮೆ ಸೋನಿಯಾ ಅವರಿಗೆ ಉದರ ಸಂಬಂಧಿ ಸಮಸ್ಯೆ ಕಾಣಿಸಿಕೊಂಡು ಸರ್ ಗಂಗಾ ರಾಮ್ ಆಸ್ಪತ್ರೆಯಲ್ಲಿ ಚಿಕಿತ್ಸೆ ಕೊಡಿಸಲಾಗಿತ್ತು.

{ಮಲ್ಲಿಕಾರ್ಜುನ ಖರ್ಗೆ } ಕಾಂಗ್ರೆಸ್ ಅಧ್ಯಕ್ಷ

ಪ್ರಧಾನಿ ನರೇಂದ್ರ ಮೋದಿ ನೇತೃತ್ವದ ಸರಕಾರ ದೇಶದ ಬಡವರ ಪಾಲಿನ ದುಡಿಮೆಯ ಅವಕಾಶವಾದ ರಾಷ್ಟ್ರೀಯ ಗ್ರಾಮೀಣ ಉದ್ಯೋಗ ಖಾತರಿ(ನರೇಗಾ) ಯೋಜನೆಯನ್ನೇ ನಾಶ ಮಾಡಲು ಯತ್ನಿಸುತ್ತಿದೆ. 2025-26ನೇ ಹಣಕಾಸು ವರ್ಷದ ಪ್ರಥಮಾರ್ಧಕ್ಕೆ ಅನುದಾನ ಹಂಚಿಕೆ ಶೇ.60ಕ್ಕೆ ಮಿತಿಗೊಳಿಸಿ ಗ್ರಾಮೀಣ ಬಡಜನರ ದುಡಿಮೆ ಅವಕಾಶವನ್ನೇ ಕಸಿದಿದೆ.

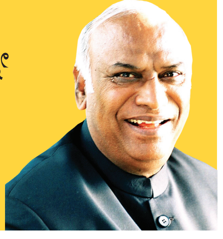

ಭಾರತದತ್ತ ಬರುತ್ತಿದ್ದ ಬೋಯಿಂಗ್ 787 ಡ್ರೀಮ್‌ಲೈನರ್ ಶ್ರೇಣಿಯ 3 ವಿಮಾನಗಳು 48 ಗಂಟೆಗಳ ಅವಧಿಯಲ್ಲಿ ಯು ಟರ್ನ್!।

ಒಟ್ಟಾರೆ 36 ಗಂಟೆಗಳ ಪ್ರಯಾಣದ ಬಳಿಕ ಹೊರಟ ಜಾಗಕ್ಕೇ ವಾಪಸ್: ಹಲವು ಗಂಟೆಗಳ ನಂತರ ವಿಳಂಬವಾಗಿ ಮರು ಪ್ರಯಾಣ

ಬೋಯಿಂಗ್ ಡ್ರೀಮ್‌ಲೈನರ್ ಭಾರತ ಪ್ರಯಾಣಿಕರ ದುಃಸ್ವಪ್ನ!

ದೆಹಲಿ: ಅಮೆರಿಕ ಮೂಲದ ವಿಮಾನ ತಯಾರಿಕಾ ಕಂಪನಿ 'ಬೋಯಿಂಗ್' ನಿರ್ಮಿಸಿದ ಬೋಯಿಂಗ್ 787 ಡ್ರೀಮ್‌ಲೈನರ್ ಶ್ರೇಣಿಯ ವಿಮಾನಗಳು ಭಾರತದತ್ತ ಪ್ರಯಾಣಿಸುವವರ ಪಾಲಿಗೆ ಶನಿವಾರ-ಸೋಮವಾರ ನಡುವಿನ 48ಗಂಟೆಗಳ ಅವಧಿಯಲ್ಲಿ ದುಃಸ್ವಪ್ನವಾಗಿ ಕಾಡಿದವು. ಒಟ್ಟು ಮೂರು ಬೋಯಿಂಗ್ 787 ಡ್ರೀಮ್‌ಲೈನರ್ ವಿಮಾನಗಳು ಹಲವು ಗಂಟೆಗಳ ಪ್ರಯಾಣದ ಬಳಿಕ ಮಾರ್ಗ ಮಧ್ಯೆಯೇ ಯುಟರ್ನ್ ತೆಗೆದುಕೊಂಡು ಹೊರಟ ಜಾಗಕ್ಕೆ ಮರಳಿದವು. ಪರಿಣಾಮ ಭಾರತದ ದೆಹಲಿ, ಹೈದರಾಬಾದ್, ಚೆನ್ನೈ ನಗರಗಳತ್ತ ಪ್ರಯಾಣಿಸುತ್ತಿದ್ದ ನೂರಾರು ಪ್ರಯಾಣಿಕರು ದುಪ್ಪಟ್ಟು ಸಮಯ ಸಂಚಾರದ ಕಷ್ಟ ಅನುಭವಿಸಬೇಕಾಯಿತು. ಹತ್ತಾರು ಗಂಟೆಗಳ ಬಳಿಕವಷ್ಟೇ ತಮ್ಮ ನೆಲೆ ತಲುಪಬೇಕಾಯಿತು. ಜೂ.12ರ ಮಧ್ಯಾಹ್ನ 1.38ರಲ್ಲಿ ಗುಜರಾತ್‌ನ ಅಹಮದಾಬಾದ್‌ನ ಸರದಾರ್ ವಲ್ಲಭಭಾಯಿ ಪಟೇಲ್ ಅಂತಾರಾಷ್ಟ್ರೀಯ ವಿಮಾನ ನಿಲ್ದಾಣದಿಂದ ಲಂಡನ್‌ನತ್ತ ಹೊರಟ ಏರ್ ಇಂಡಿಯ ವಿಮಾನಯಾನ ಸಂಸ್ಥೆಯ ಎಐ-171 ಬೋಯಿಂಗ್ 787 ಡ್ರೀಮ್‌ಲೈನರ್ ವಿಮಾನ ಸರಿಯಾಗಿ ಮೇಲಕ್ಕೆ ಚಿಮ್ಮಿ ವೇಗಪಡೆದುಕೊಳ್ಳಲಾಗದೇ ಇದ್ದುದಕ್ಕೆ ನಗರದ ಹೊರವಲಯದಲ್ಲಿನ ಬಿಜೆ ವೈದ್ಯಕೀಯ ಕಾಲೇಜು ಹಾಸ್ಟೆಲ್ ಕಟ್ಟಡದ ಮೇಲೆ ಪತನಗೊಂಡು 279 ಜನರ ಜೀವಬಲಿ ಪಡೆದ ದುರಂತದ ಬೆನ್ನಲ್ಲೇ ಬೋಯಿಂಗ್ ವಿಮಾನಗಳ ಈ ಯು ಟರ್ನ್ ಸಂಚಾರ ಭಾರತದ ಪ್ರಯಾಣಿಕರ ಪಾಲಿಗೆ ಮತ್ತಷ್ಟು ಭಯ ಉಂಟು ಮಾಡಿದೆ.

ಬೋಯಿಂಗ್ ಡ್ರೀಮ್‌ಲೈನರ್ 787-9ಫ್ರಾಂಕ್‌ಫರ್ಟ್‌ಗೆ ವಾಪಸ್

ಹೈದರಾಬಾದ್: ಜರ್ಮನಿಯ ಫ್ರಾಂಕ್‌ಫರ್ಟ್‌ನಿಂದ ತೆಲಂಗಾಣದ ರಾಜಧಾನಿ ಹೈದರಾಬಾದ್‌ಗೆ ಬರುತ್ತಿದ್ದ ಜರ್ಮನಿಯ ಲುಫ್ತಾಂಸ್ ಏರ್‌ಲೈನ್ಸ್ ಕಂಪನಿಯ 'ಲುಫ್ತಾನ್ಸಾ ಎಲ್‌ಎಚ್ 752 ಬೋಯಿಂಗ್ 787-9 ಡ್ರೀಮ್‌ಲೈನರ್ ವಿಮಾನ ಕೆಲವು ಗಂಟೆಗಳ ಸಂಚಾರದ ನಂತರ ಬಾಂಬ್ ಬೆದರಿಕೆ ಎದುರಾಗಿದ್ದರಿಂದ ಫ್ರಾಂಕ್‌ಫರ್ಟ್ ವಿಮಾನ ನಿಲ್ದಾಣಕ್ಕೆ ವಾಪಸಾಗಿದೆ.

ಫ್ರಾಂಕ್‌ಫರ್ಟ್‌ನ ಅಂತಾರಾಷ್ಟ್ರೀಯ ವಿಮಾನ ನಿಲ್ದಾಣದಿಂದ ಭಾನುವಾರ ಮಧ್ಯಾಹ್ನ 2.15ಕ್ಕೆ(ಜರ್ಮನಿ ಕಾಲಮಾನ) ಹಾರಾಟ ಆರಂಭಿಸಿದ ಬೋಯಿಂಗ್ 787-9 ಡ್ರೀಮ್‌ಲೈನರ್ ವಿಮಾನ ಸೋಮವಾರ ನಸುಕಿನ 2.30ರ ವೇಳೆಗೆ (ಭಾರತದ ಕಾಲಮಾನ) ಹೈದರಾಬಾದ್‌ನ ರಾಜೀವ್‌ಗಾಂಧಿ ಅಂತಾರಾಷ್ಟ್ರೀಯ ವಿಮಾನ ನಿಲ್ದಾಣದಲ್ಲಿ ಇಳಿಯಬೇಕಿತ್ತು. ಆದರೆ, ಮಾರ್ಗ ಮಧ್ಯದಲ್ಲಿ ಬಾಂಬ್ ಬೆದರಿಕೆ ಎದುರಾಗಿದ್ದರಿಂದ ಯು ಟರ್ನ್ ತೆಗೆದುಕೊಂಡು ಭಾನುವಾರ ಸಂಜೆ ಫ್ರಾಂಕ್‌ಫರ್ಟ್ ವಿಮಾನ ನಿಲ್ದಾಣದಲ್ಲಿ ಲ್ಯಾಂಡ್ ಆಯಿತು.

ಹೈದರಾಬಾದ್ ವಿಮಾನ ನಿಲ್ದಾಣದ ಕಚೇರಿಗೆ ಭಾನುವಾರ ಸಂಜೆ 6 ಗಂಟೆಗೆ ಇ-ಮೇಲ್ ಬಂದಿದ್ದು, 'ಲುಫ್ತಾನ್ಸಾ ಎಲ್ ಎಚ್752 ವಿಮಾನದಲ್ಲಿ ಬಾಂಬ್ ಇರಿಸಲಾಗಿದೆ' ಎಂಬ ಸಂದೇಶ ಅದರಲ್ಲಿತ್ತು. ತಕ್ಷಣವೇ ಸಭೆ ಸೇರಿದ ಬಾಂಬ್ ಬೆದರಿಕೆ ನಿರ್ವಹಣಾ ಸಮಿತಿಯ ಅಧಿಕಾರಿಗಳು, ತಂತ್ರಜ್ಞರು, 'ಎಸ್‌ಒಪಿ' ಮಾರ್ಗಸೂಚಿಗಳ ಪ್ರಕಾರವೇ ವಿಮಾನದ ಪೈಲಟ್‌ಗೆ ಮತ್ತು ಲುಫ್ತಾನ್ಸಾ ಏರ್‌ಲೈನ್ಸ್ ಸಂಸ್ಥೆ ಜತೆಗೆ ಮಾಹಿತಿ ಹಂಚಿಕೊಂಡರು. ಅಷ್ಟರಲ್ಲಾಗಲೇ ಅರ್ಧ ದಾರಿ ಕ್ರಮಿಸಿದ್ದ ವಿಮಾನವನ್ನು ಫ್ರಾಂಕ್‌ಫರ್ಟ್ ಕಡೆಗೆ ವಾಪಸಾಗುವಂತೆ ಸೂಚಿಸಲಾಯಿತು.

ಫ್ರಾಂಕ್‌ಫರ್ಟ್‌ನಿಂದ ಹೈದರಾಬಾದ್‌ಗೆ ವಿಮಾನ ಪ್ರಯಾಣ ಅವಧಿ 8.45 ಗಂಟೆಗಳಷ್ಟಿದೆ. ಅದಾಗಲೇ ಕೆಲವು ಗಂಟೆಗಳಷ್ಟು ಸಮಯ ಪ್ರಯಾಣಿಸಿದ್ದ ವಿಮಾನ ಫ್ರಾಂಕ್‌ಫರ್ಟ್‌ಗೆ ಮರಳಿದ್ದು, ಆಮೂಲಾಗ್ರ ತಪಾಸಣೆ ನಡೆಸಿದ (ಕೆಲವು ಗಂಟೆಗಳ) ಬಳಿಕ ವಿಮಾನದ ಮರು ಪ್ರಯಾಣ ಆರಂಭವಾಗಲಿದೆ. ಅಲ್ಲಿಯವರೆಗೂ ಪ್ರಯಾಣಿಕರಿಗೆ ಹೋಟೆಲ್ ಕೊಠಡಿ, ಊಟದ ವ್ಯವಸ್ಥೆ ಲುಫ್ತಾನ್ಸಾ ವಿಮಾನಯಾನ ಸಂಸ್ಥೆ ಮಾಡಿದೆ ಎಂದು ತಿಳಿದುಬಂದಿದೆ.

ಹೈದರಾಬಾದ್‌ನಲ್ಲಿಳಿಯಲು ಅನುಮತಿ ನಿರಾಕರಣೆ?

ಬಾಂಬ್ ಬೆದರಿಕೆ ಇಮೇಲ್ ವಿಚಾರ ತಿಳಿದಬಳಿಕವೂ ಲುಫ್ತಾನ್ಸ್ ಏರ್‌ವೇಸ್ ಸಂಸ್ಥೆ ವಿಮಾನದ ಪ್ರಯಾಣವನ್ನು ಮುಂದುವರಿಸಲು ನಿರ್ಧರಿಸಿತ್ತು. ಅದಾಗಲೇ ಅರ್ಧದಾರಿ ಕ್ರಮಿಸಿದ್ದರಿಂದ ವಾಪಸಾಗುವ ಬದಲು ಪ್ರಯಾಣ ಮುಂದುವರಿಸೋಣ ಎಂಬ ಸಂಸ್ಥೆಯ ನಿರ್ಧಾರ ಸರಿಯಾಗಿಯೇ ಇದ್ದಿತು. ಆದರೆ, ಬಾಂಬ್ ಬೆದರಿಕೆ ಹಿನ್ನೆಲೆ ಹೈದರಾಬಾದ್ ವಿಮಾನ ನಿಲ್ದಾಣದ ನಿಯಂತ್ರಣ ಕೇಂದ್ರದಿಂದ ಲ್ಯಾಂಡಿಂಗ್‌ಗೆ ಅನುಮತಿ ನಿರಾಕರಿಸಲಾಯಿತು. ಹಾಗಾಗಿ, ಲುಫ್ತಾನ್ಸಾ ಏರ್‌ಲೈನ್ಸ್‌ನ ಬೋಯಿಂಗ್ 787 ಡ್ರೀಮ್‌ಲೈನರ್ ವಿಮಾನ ಮರಳಿ ಫ್ರಾಂಕ್‌ಫರ್ಟ್‌ಗೆ ಪ್ರಯಾಣಿಸುವುದು ಅನಿವಾರ್ಯ ವಾಯಿತು ಎಂದು ವಿಮಾನದಲ್ಲಿದ್ದ ಪ್ರಯಾಣಿಕರು ಹೇಳಿದ್ದಾರೆ. ಫ್ರಾಂಕ್‌ಫರ್ಟ್‌ನಿಂದ ಅದಾಗಲೇ 2 ಗಂಟೆಗಳ ಕಾಲ ಸಂಚರಿಸಿದ್ದ ವಿಮಾನ ವಾಪಸ್ 2 ಗಂಟೆ ಸಂಚರಿಸಿ ಫ್ರಾಂಕ್‌ಫರ್ಟ್ ವಿಮಾನ ನಿಲ್ದಾಣದಲ್ಲಿ ಇಳಿ ಯಿತು. ಬಳಿಕ ತಪಾಸಣೆ ಎಂದು ಮತ್ತಷ್ಟು ಗಂಟೆ ವ್ಯಯವಾಯಿತು. ಪ್ರಯಾಣಿಕರೆಲ್ಲರೂ ಒಟ್ಟಾರೆ 8-10 ಗಂಟೆಗಳಷ್ಟು ತಡವಾಗಿ ಗುರಿ ತಲುಪು ವಂತಾಯಿತು. ಎಲ್ಲರ ಸಮಯವೂ ವ್ಯರ್ಥವಾಯಿತು ಎಂದು ಪ್ರಯಾಣಿಕರು ಬೇಸರ ವ್ಯಕ್ತಪಡಿಸಿದ್ದಾರೆ.

ಮುಖ್ಯಾಂಶಗಳು

1) ಜರ್ಮನಿಯ ಫ್ರಾಂಕ್‌ಫರ್ಟ್‌ನಿಂದ ಹೈದರಾಬಾದ್‌ಗೆ ಬರುತ್ತಿದ್ದ ವಿಮಾನದಲ್ಲಿ ಬಾಂಬ್ ಬೆದರಿಕೆ. ಹೈದರಾಬಾದ್‌ನಲ್ಲಿ ಇಳಿಯಲು ಅನುಮತಿ ನಿರಾಕರಣೆ. 4 ಗಂಟೆ ಪ್ರಯಾಣ ಬಳಿಕ ಫ್ರಾಂಕ್‌ಫರ್ಟ್‌ಗೆ ವಾಪಸ್.
2) ಲಂಡನ್‌ನಿಂದ ಚೆನ್ನೈಗೆ ಬರುತ್ತಿದ್ದ ಬ್ರಿಟಿಷ್ ಏರ್‌ವೇಸ್‌ನ ಬೋಯಿಂಗ್ ವಿಮಾನ ಲಂಡನ್‌ಗೆ ವಾಪಸ್
3) ದೆಹಲಿಗೆ ಬರುತ್ತಿದ್ದ ಏರ್ ಇಂಡಿಯ ವಿಮಾನ ತಾಂತ್ರಿಕ ದೋಷದ ಶಂಕೆಯಿಂದ ಹಾಂಕಾಂಗ್‌ಗೆ ವಾಪಸ್

ಹಾಂಕಾಂಗ್-ದೆಹಲಿ ಮಾರ್ಗದ ಏರ್ ಇಂಡಿಯ ವಿಮಾನ ವಾಪಸ್

ಮುಂಬೈ: ಹಾಂಕಾಂಗ್‌ನಿಂದ ಸೋಮವಾರ ಬೆಳಗ್ಗೆ 11.59ಕ್ಕೆ(ಹಾಂಕಾಂಗ್ ಸಮಯ) ಹೊರಟ ಏರ್ ಇಂಡಿಯ ವಿಮಾನಯಾನ ಸಂಸ್ಥೆಯ 'ಎಐ-315 ಬೋಯಿಂಗ್ 787 ಡ್ರೀಮ್‌ಲೈನರ್' ವಿಮಾನ ದೆಹಲಿಯತ್ತ ಪ್ರಯಾಣಿಸುತ್ತಿತ್ತು. ನಿಗದಿಯಂತೆ ವಿಮಾನ ದೆಹಲಿಯಲ್ಲಿ ಸೋಮ ವಾರ ಮಧ್ಯಾಹ್ನ 3.30 ಗಂಟೆಗೆ(ಭಾರತೀಯ ಕಾಲಮಾನ) ಲ್ಯಾಂಡ್ ಆಗಬೇಕಿತ್ತು. ಆದರೆ, ಮಾರ್ಗ ಮಧ್ಯದಲ್ಲಿ ವಿಮಾನದಲ್ಲಿ ತಾಂತ್ರಿಕ ದೋಷ ಉಂಟಾಗಿದೆ ಎಂಬ ಅನುಮಾನ ಪೈಲಟ್‌ಗೆ ಬಂದಿದ್ದರಿಂದ ವಿಮಾನ ಯು ಟರ್ನ್ ತೆಗೆದುಕೊಳ್ಳಬೇಕಾಗಿ ಬಂದಿತು. ವಿಮಾನ ಕೆಲವು ಗಂಟೆಗಳ ಹಾರಾಟ ಬಳಿಕ ಹಾಂಕಾಂಗ್ ವಿಮಾನ ನಿಲ್ದಾಣಕ್ಕೆ ವಾಪಸ್ ಆಗಿದ್ದು, ಮಧ್ಯಾಹ್ನ 3.20ರ(ಹಾಂಕಾಂಗ್ ಸಮಯ) ವೇಳೆಗೆ ಸುರಕ್ಷಿತವಾಗಿ ಇಳಿದಿದೆ, ಪ್ರಯಾಣಿಕರು ಸುರಕ್ಷಿತವಾಗಿದ್ದಾರೆ ಎಂದು ವಿಮಾನಯಾನ ಸಂಸ್ಥೆ ಅಧಿಕಾರಿಗಳು ಸುದ್ದಿಸಂಸ್ಥೆಗೆ ತಿಳಿಸಿದ್ದಾರೆ. ತಾಂತ್ರಿಕ ದೋಷ ಪತ್ತೆಗಾಗಿ ವಿಮಾನದ ಸಮಗ್ರ ತಪಾಸಣೆ ನಡೆಸಲಾಯಿತು. ಬಳಿಕ 3.30 ಗಂಟೆಗಳಷ್ಟು ವಿಳಂಬವಾಗಿ(ಮಧ್ಯಾಹ್ನ 3.30ಕ್ಕೆ) ಎಐ 315 ಬೋಯಿಂಗ್ 787 ವಿಮಾನ ಡ್ರೀಮ್‌ಲೈನರ್ ಹಾಂಕಾಂಗ್ ವಿಮಾನ ನಿಲ್ದಾಣದಿಂದ ಪ್ರಯಾಣ ಆರಂಭಿಸಿದೆ. ಸಂಜೆ 7ರ(ದೆಹಲಿ ಸಮಯ) ವೇಳೆಗೆ ದೆಹಲಿಗೆ ಬಂದು ತಲುಪಿದೆ ಎಂದು ಅಧಿಕಾರಿಗಳು

ಲಂಡನ್‌ನಿಂದ ಚೆನ್ನೈಗೆ ಬರುತ್ತಿದ್ದ ವಿಮಾನ

ಬ್ರಿಟನ್ ಏರ್‌ವೇಸ್ ಬೋಯಿಂಗ್ 787 ವಿಮಾನ ಲಂಡನ್‌ಗೆ ವಾಪಸ್

ಚೆನ್ನೈ: ಲಂಡನ್‌ನ ಹೀಥ್ರೂ ವಿಮಾನ ನಿಲ್ದಾಣದಿಂದ ಶನಿವಾರ ಹೊರಟು ಚೆನ್ನೈನತ್ತ ಬರುತ್ತಿದ್ದ ಬ್ರಿಟಿಷ್ ಏರ್‌ವೇಸ್‌ನ 'ಬಿಎ 35 ಬೋಯಿಂಗ್ 787-8' ಡ್ರೀಮ್‌ಲೈನರ್ ಶ್ರೇಣಿಯ ವಿಮಾನ ಕೆಲವು ಗಂಟೆಗಳ ಸಂಚಾರದ ಬಳಿಕ ತಾಂತ್ರಿಕ ದೋಷ ಕಾಣಿಸಿಕೊಂಡಿದ್ದರಿಂದ ಯು ಟರ್ನ್ ತೆಗೆದುಕೊಂಡಿದೆ. ಹೊರಟಿದ್ದ ಜಾಗಕ್ಕೇ ಮರಳಿದೆ.

ಬೋಯಿಂಗ್ 787 ಡ್ರೀಮ್‌ಲೈನರ್ ವಿಮಾನ ಯು ಟರ್ನ್ ತೆಗೆದುಕೊಂಡ ಬಳಿಕವೂ ಸಮುದ್ರದ ಮೇಲೆಯೇ ಹಲವು ಬಾರಿ ಸುತ್ತು ಹಾಕಿದೆ. ಆ ಬಳಿಕ ಲಂಡನ್ ಹೀಥ್ರೂ ವಿಮಾನ ನಿಲ್ದಾಣದತ್ತ ಸಾಗಿ ಸುರಕ್ಷಿತವಾಗಿ ಲ್ಯಾಂಡ್ ಆಗಿದೆ. ವಿಮಾನದ ಸಿಬ್ಬಂದಿ ವರ್ಗದವರು ಮತ್ತು ಪ್ರಯಾಣಿಕರೆಲ್ಲರೂ ಸುರಕ್ಷಿತವಾಗಿದ್ದಾರೆ. ಪ್ರಯಾಣಿಕರನ್ನೆಲ್ಲಾ ವಿಮಾನದಿಂದ ಕೆಳಕ್ಕಿಳಿಸಿ ವಿಶ್ರಾಂತಿಗೆ ವ್ಯವಸ್ಥೆ ಮಾಡಿಕೊಡಲಾಗಿದೆ. ವಿಮಾನವನ್ನು ತಂತ್ರಜ್ಞರ ತಂಡ ಸಮಗ್ರವಾಗಿ ತಪಾಸಣೆ ಮಾಡಿ ದೋಷ ಸರಿಪಡಿಸಿದೆ. ನಂತರ 36 ನಿಮಿಷಗಳ ಬಳಿಕ ವಿಮಾನ ಮತ್ತೆ ಸಂಚಾರ ಆರಂಭಿಸಿದೆ ಎಂದು ಹೀಥ್ರೂ ವಿಮಾನ ನಿಲ್ದಾಣದ ಅಧಿಕಾರಿಗಳು ತಿಳಿಸಿರುವುದಾಗಿ 'ಫ್ಲೈಟ್‌ರಾಡಾರ್ 24' ಮಾಧ್ಯಮ ವರದಿ ಮಾಡಿದೆ.

ರೆಕ್ಕೆಗಳಲ್ಲಿ ದೋಷ!: ಬೋಯಿಂಗ್ 787-8 ವಿಮಾನದ ರೆಕ್ಕೆಗಳಲ್ಲಿ ಮೇಲೆ-ಕೆಳಕ್ಕೆ ಬದಲಾಗುವ ಪ್ರಕ್ರಿಯೆಯಲ್ಲಿ ದೋಷ ಕಂಡುಬಂದಿದ್ದರಿಂದ ಲಂಡನ್‌ನಿಂದ ಚೆನ್ನೈಗೆ ತೆರಳಬೇಕಿದ್ದ ವಿಮಾನ ಮರಳಿ ಹೀಥ್ರೂ ವಿಮಾನ ನಿಲ್ದಾಣದಲ್ಲಿ ಲ್ಯಾಂಡ್ ಆಗಿದೆ ಎಂದು ಜಾಲತಾಣಗಳಲ್ಲಿ 'ನಕ್ಷೆ' ಸಮೇತ ಪ್ರಕಟವಾಗಿದೆ. ಆದರೆ, ಬ್ರಿಟಿಷ್ ಏರ್‌ಲೈನ್ಸ್ ವಿಮಾನಯಾನ ಸಂಸ್ಥೆ ಈ ಬಗ್ಗೆ ಯಾವುದೇ ಪ್ರತಿಕ್ರಿಯೆ ನೀಡಿಲ್ಲ.

ಲುಫ್ತಾನ್ಸ್ ಏರ್‌ಲೈನ್ ವಿಮಾನದಲ್ಲಿ ಜೂ.15ರ ಪ್ರಯಾಣ ಸುಖಕರವಾಗಿಯೇ ಇದ್ದಿತು. ಆದರೆ, ಬಾಂಬ್ ಬೆದರಿಕೆ ಎದುರಾಗಿ ಪ್ರಯಾಣಿಕರು ಹೈದರಾಬಾದ್ ತಲುಪಲು ಆಗಲಿಲ್ಲ. ಸುಮಾರು 4 ಗಂಟೆ ಕಾಲ ಪ್ರಯಾಣಿಸಿದ್ದ ಬೋಯಿಂಗ್ 787 ವಿಮಾನ ತಿರುವು ತೆಗೆದುಕೊಂಡು ಫ್ರಾಂಕ್‌ಫರ್ಟ್‌ಗೆ ಮರಳಿತು. ವಿಮಾನಯಾನ ಸಂಸ್ಥೆ ವಾಸ್ತವ್ಯಕ್ಕೆ ಮತ್ತು ಆಹಾರಕ್ಕೆ ವ್ಯವಸ್ಥೆ ಮಾಡಿಕೊಟ್ಟಿದ್ದಾರೆ. ಮರುದಿನ ಬೆಳಗ್ಗೆ ಮರು ಪ್ರಯಾಣ ಕೈಗೊಳ್ಳಲಾಗುವುದೆಂದು ತಿಳಿಸಿದ್ದಾರೆಂದು ಪ್ರಯಾಣಿಕರೊಬ್ಬರು 'ಎಕ್ಸ್' ಸಂದೇಶದಲ್ಲಿ ಬರೆದಿದ್ದಾರೆ.

ಹೆಲಿಕಾಪ್ಟರ್ ಸಂಸ್ಥೆ ವಿರುದ್ಧ ಎಫ್‌ಐಆರ್

ಡೆಹರಾಡೂನ್: ಕೇದಾರನಾಥ ಬಳಿ 2 ವರ್ಷದ ಮಗು, ಪೈಲಟ್ ಸೇರಿದಂತೆ 7 ಜನರ ಸಾವಿಗೆ ಕಾರಣವಾದ ಹೆಲಿಕಾಪ್ಟರ್ ಪತನ ಪ್ರಕರಣದಲ್ಲಿ ಖಾಸಗಿ ಹೆಲಿಕಾಪ್ಟರ್ ಸಂಸ್ಥೆ ವಿರುದ್ಧ ಉತ್ತರಾಖಂಡ ರಾಜ್ಯ ಪೊಲೀಸರು ಸೋಮವಾರ ಎಫ್‌ಐಆರ್ ದಾಖಲಿಸಿದ್ದಾರೆ.

ಹೆಲಿಕಾಪ್ಟರ್ ಸೇವಾ ನಿರ್ವಹಣಾ ಸಂಸ್ಥೆ ಆರ್ಯನ್ ಏವಿಯೇಷನ್ ಪ್ರೈ.ಲಿ. ವಿರುದ್ಧ ನಿರ್ಲಕ್ಷ್ಯ ಆರೋಪದಡಿ ಅಪರಾಧ ಪ್ರಕರಣ ದಾಖಲಾಗಿದೆ. ಆರ್ಯನ್ ಏವಿಯೇಷನ್‌ನ ಕಾರ್ಯನಿರ್ವಾಹಕ ವ್ಯವಸ್ಥಾಪಕ ಕೌಶಿಕ್ ಪಾಠಕ್ ಮತ್ತು ವ್ಯವಸ್ಥಾಪಕ ವಿಕಾಸ್ ತೋಮರ್ ವಿರುದ್ಧ ಪಿಎಸ್‌ಐ ರಾಜೀವ್ ನಥೋಲಿಯಾ ನೀಡಿದ ದೂರಿನ ಆಧಾರ ಸೋನ್‌ಪ್ರಯಾಗ್ ಪೊಲೀಸ್ ಠಾಣೆಯಲ್ಲಿ ಬಿಎನ್‌ಎಸ್ ಮತ್ತು ನಾಗರಿಕ ವಿಮಾನಯಾನ ಕಾಯ್ದೆ-1934ರ ಸೆಕ್ಷನ್ 10ರಡಿ ಪ್ರಕರಣ ದಾಖಲಿಸಲಾಗಿದೆ ಎಂದು ಪೊಲೀಸರು ತಿಳಿಸಿದ್ದಾರೆ.

ಪ್ರಧಾನಿ ನರೇಂದ್ರ ಮೋದಿಗೆ ಸೈಪ್ರಸ್‌ಅತ್ಯುನ್ನತ ನಾಗರಿಕ ಗೌರವ

ನಿಕೋಸಿಯಾ: ರಿಪಬ್ಲಿಕ್ ಆಫ್ ಸೈಪ್ರಸ್ ದೇಶದ ಪ್ರವಾಸದಲ್ಲಿರುವ ಪ್ರಧಾನಿ ನರೇಂದ್ರ ಮೋದಿ ಅವರಿಗೆ ದೇಶದ ಅತ್ಯುನ್ನತ ನಾಗರಿಕ ಗೌರವವಾದ 'ಗ್ರ್ಯಾಂಡ್ ಕ್ರಾಸ್ ಆಫ್ ದಿ ಆರ್ಡರ್ ಆಫ್ ಮಕರಿಯೋಸ್-3 ಆಫ್ ಸೈಪ್ರಸ್' ಸೋಮವಾರ ಪ್ರದಾನ ಮಾಡಲಾಯಿತು.

ಸೈಪ್ರಸ್ ಅಧ್ಯಕ್ಷ ನಿಕೋಸ್ ಕ್ರಿಸ್ಟೋಡೌಲೈಡ್ಸ್ ಅವರು ಪ್ರಧಾನಿ ಮೋದಿ ಅವರಿಗೆ ಪ್ರಶಸ್ತಿ ಪ್ರದಾನ ಮಾಡಿ ಗೌರವಿಸಿದರು. ಭಾರತದ ಮಿತ್ರ ದೇಶ ಸೈಪ್ರಸ್‌ನ ಸರಕಾರ ಪ್ರದಾನ ಮಾಡಿದ ಈ ಗೌರವವನ್ನು ನಮ್ರತೆ ಮತ್ತು ಕೃತಜ್ಞತೆಯಿಂದ ಸ್ವೀಕರಿಸುತ್ತೇನೆ. ಈ ಪ್ರಶಸ್ತಿಯನ್ನು ಭಾರತದ 140 ಕೋಟಿ ಜನರಿಗೆ ಮತ್ತು ಸೈಪ್ರಸ್ ದೇಶ ತೋರಿದ ಸ್ನೇಹಕ್ಕೆ ಅರ್ಪಿಸುವೆ ಎಂದು ಪ್ರಧಾನಿ ಮೋದಿ ಪ್ರಶಸ್ತಿ ಸ್ವೀಕಾರ ನಂತರ ಪ್ರತಿಕ್ರಿಯಿಸಿದ್ದಾರೆ. ದೇಶದ ಪ್ರಥಮ ಅಧ್ಯಕ್ಷರಾದ ಆರ್ಚ್‌ಬಿಷಪ್ ಮಕರಿಯೋಸ್-3 ಅವರ ಹೆಸರಿನಲ್ಲಿ ನೀಡುವ ಸೈಪ್ರಸ್ ದೇಶದ ಅತ್ಯುನ್ನತ ನಾಗರಿಕ ಗೌರವವಾಗಿದೆ.

ಬಳಿಕ ದ್ವಿಪಕ್ಷೀಯ ಸಭೆ ನಡೆಸಿದ ಪ್ರಧಾನಿ ನರೇಂದ್ರ ಮೋದಿ ಹಾಗೂ ಸೈಪ್ರಸ್ ಅಧ್ಯಕ್ಷ ನಿಕೋಸ್ ಕ್ರಿಸ್ಟೋಡೌಲಿಡೆಸ್, ರಷ್ಯಾ-ಉಕ್ರೇನ್ ಮತ್ತು ಇಸ್ರೇಲ್-ಇರಾನ್ ನಡುವಿನ ಸಮರದ ಬಗ್ಗೆ ಕಳವಳ ವ್ಯಕ್ತಪಡಿಸಿದರು. 'ಇದು ಯುದ್ಧದ ಯುಗವಲ್ಲ' ಎಂದು ಉಭಯ ನಾಯಕರು ಸಂದೇಶ ನೀಡಿದರು. ಮಾತುಕತೆ ಮತ್ತು ಸ್ಥಿರತೆ ಮರುಸ್ಥಾಪನೆ ಮೂಲಕ ಪರಿಹಾರ ಕಂಡುಕೊಳ್ಳುವುದು ಮಾನವೀಯ ನಡೆಯಾಗಿದೆ ಎಂದರು.

ಮಾನಸ ಸರೋವರ ಯಾತ್ರೆಗೆ ತಂಡ ಸಿದ್ಧ

ಗ್ಯಾಂಗ್ಟಕ್: ಹಿಂದೂಗಳ ಪಾಲಿನ ಪವಿತ್ರ ಯಾತ್ರೆಯಾದ ಮಾನಸ ಸರೋವರ ಯಾತ್ರೆಗೆ ಕ್ಷಣಗಣನೆ ಆರಂಭಗೊಂಡಿದೆ. 2020ರಲ್ಲಿ ಪೂರ್ವ ಲಡಾಕ್ ಗಡಿಯಲ್ಲಿ ಭಾರತ-ಚೀನಾ ಯೋಧರ ನಡುವೆ ಸಂಘರ್ಷ ಉಂಟಾದ ಬಳಿಕ ಸ್ಥಗಿತಗೊಂಡಿದ್ದ ಕೈಲಾಸ ಮಾನಸ ಸರೋವರ ಯಾತ್ರೆ, 6 ವರ್ಷಗಳ ಬಳಿಕ ಮರಳಿ ಆಯೋಜನೆಗೊಂಡಿದೆ. ಬಲು ಕಠಿಣ ಮಾರ್ಗದ ಈ ಯಾತ್ರೆಗೆ ಸಜ್ಜಾಗಿರುವ 36 ಯಾತ್ರಾರ್ಥಿಗಳ ಮೊದಲ ತಂಡ ಈಗಾಗಲೇ ಸಿಕ್ಕಿಂ ರಾಜ್ಯದ ಗ್ಯಾಂಗ್ಟಕ್ ಶಿಬಿರಕ್ಕೆ ಬಂದಿದೆ. ಯಾತ್ರಾರ್ಥಿಗಳ ತಂಡದಲ್ಲಿ ವಿದೇಶಾಂಗ ವ್ಯವಹಾರಗಳ ಸಚಿವಾಲಯದ ಇಬ್ಬರು ಅಧಿಕಾರಿಗಳೂ ಇದ್ದಾರೆ ಎಂದು ಅಧಿಕಾರಿಗಳು ಸುದ್ದಿಸಂಸ್ಥೆಗೆ ಸೋಮವಾರ ತಿಳಿಸಿದ್ದಾರೆ. ಯಾತ್ರಾರ್ಥಿಗಳ ಮೊದಲ ತಂಡ ಭಾನುವಾರವೇ ಗ್ಯಾಂಗ್ಟಕ್ ಶಿಬಿರಕ್ಕೆ ಬಂದು ಸೇರಿದ್ದು, ಯಾತ್ರೆ ಆರಂಭಕ್ಕೂ ಮೊದಲು ಅಗತ್ಯ ವಿಶ್ರಾಂತಿ ಪಡೆದು ಕೊಳ್ಳುತ್ತಿದೆ. ಯಾತ್ರಾರ್ಥಿಗಳ ಮೊದಲ ತಂಡ ಗ್ಯಾಂಗ್ಟಕ್‌ನಿಂದ 27 ಕಿಮೀ ದೂರದಲ್ಲಿನ 17 ಮೈಲ್ ಪ್ರದೇಶಕ್ಕೆ ಸೋಮವಾರ ಪ್ರಯಾಣ ಬೆಳೆಸಲಿದೆ. ಜೂ.20 ರಂದು ತಂಡ ಭಾರತ-ಚೀನಾದ ಗಡಿ ದಾಟಲಿದೆ. 2025ರ ಕೈಲಾಸ ಮಾನಸ ಸರೋವರ ಯಾತ್ರೆಗೆ 750 ಜನರು ಆಯ್ಕೆಯಾಗಿದ್ದಾರೆ. ಇವರಲ್ಲಿ 500 ಮಂದಿ 10 ತಂಡಗಳಾಗಿ ಸಿಕ್ಕಿಂನ ನಾಥುಲಾ ಪಾಸ್ ಮಾರ್ಗವಾಗಿ ಮಾನಸ ಸರೋವರ ತಲುಪಿದರೆ, 250 ಜನರ ತಂಡ ಉತ್ತರಾಖಂಡದ ಲಿಪುಲೇಖ್ ಪಾಸ್ ಮೂಲಕ ತೆರಳಲಿದೆ ಎಂದು ಅಧಿಕಾರಿಗಳು ವಿವರ ನೀಡಿದ್ದಾರೆ.

ಬೃಹತ್ ಬೆಂಗಳೂರು ಮಹಾನಗರ ಪಾಲಿಕೆ

ಮುಖ್ಯ ಆಯುಕ್ತರ ಕಚೇರಿ, ಅನೆಕ್ಸ್ ಕಟ್ಟಡ-1, ಎನ್.ಆರ್. ಚೌಕ, ಬೆಂಗಳೂರು-560002.

No: BBMP/C.Comm/PSR(G)/629/2025-26   FORM – III (See Sub-rule (3) of rule-3)   Date: 16.06.2025

ಸಾರ್ವಜನಿಕ ಪ್ರಕಟಣೆ

ಕರ್ನಾಟಕ ನಗರ ಮತ್ತು ಪಟ್ಟಣ **ಯೋಜನಾ ಕಾಯಿದೆ 1961ರ ಸೆಕ್ಷನ್ 14-ಬಿ ಪ್ರದತ್ತವಾದ ಹಕ್ಕನ್ನು ಚಲಾಯಿಸುತ್ತ, ಮಾಸ್ಟರ್ ಪ್ಲಾನ್-2015ರ ಪ್ರಸ್ತಾವನೆಯನ್ನು ಅನುಷ್ಠಾನಗೊಳಿಸಲು ಬೃಹತ್ ಬೆಂಗಳೂರು ಮಹಾನಗರ ಪಾಲಿಕೆಯ ವ್ಯಾಪ್ತಿಯಲ್ಲಿರುವ ಪಣತ್ತೂರು ಬಲಗೆರೆ ರಸ್ತೆಯನ್ನು ಪಣತ್ತೂರು RUB ಯಿಂದ ವರ್ತೂರು ಗುಂಜೂರು ರಸ್ತೆಯವರೆಗೆ 18.00 ಮೀಟರ್ ಅಗಲದ ರಸ್ತೆಯನ್ನು ಅಗಲೀಕರಣ ಮತ್ತು ಅಗಲೀಕರಣ** ರಚನೆಗಾಗಿ ಮುಖ್ಯ ಆಯುಕ್ತರು, ಬೃಹತ್ ಬೆಂಗಳೂರು ಮಹಾನಗರ ಪಾಲಿಕೆ ಇವರಿಗೆ ಈ ಕೆಳಗಿನ ಷೆಡ್ಯೂಲ್‌ನಲ್ಲಿ ತಿಳಿಸಲಾದ ಪ್ರದೇಶಗಳ ಅವಶ್ಯಕವಿರುತ್ತದೆ.

ಈ ಕೆಳಗಿನ ಜಮೀನು ಕಟ್ಟಡದ ಮಾಲೀಕರು ನ್ಯಾಯೋಚಿತ ಪರಿಹಾರ ಮತ್ತು ಭೂಸ್ವಾಧೀನ, ಪುನರ್ವಸತಿ ಮತ್ತು ರೀಸೆಟಲ್‌ಮೆಂಟ್ ಪಾರದರ್ಶಕ ಕಾಯಿದೆ 2013ರಂತೆ ವಿತ್ತೀಯ ಪರಿಹಾರದ ಬದಲಾಗಿ ಅಭಿವೃದ್ಧಿ ಹಕ್ಕುಗಳನ್ನು ಮೌಲ್ಯವನ್ನು ಪ್ರಾಧಿಕಾರವು ಭೂಮಿಯನ್ನು ನೀಡಿದ, ಒಪ್ಪಿಸಿದ ದುಪ್ಪಟ್ಟು ಮತ್ತು ನೀಡಿದ/ ಒಪ್ಪಿಸಿದ ಕಟ್ಟಡ ಪ್ರದೇಶದ ಎರಡರಷ್ಟು ಹಾಗೂ ನೀಡಿದ/ಒಪ್ಪಿಸಿದ ಕಟ್ಟಡದ ಪ್ರದೇಶದ ಅಂದಾಜು ಮೌಲ್ಯವನ್ನು (ಲೋಕೋಪಯೋಗಿ ಇಲಾಖೆ ಮಾನದಂಡಗಳಂತೆ) ಭೂಮಿಯ ಪೈಕಿ ಕಟ್ಟಡ ನಿರ್ಮಿಸಿರುವ ಭಾಗದ ಮಾರುಕಟ್ಟೆ ಮೌಲ್ಯದಂತೆ ವಿಂಗಡಿಸಿ ನೀಡಲಾಗುವುದು.

ಈ ನಿಟ್ಟಿನಲ್ಲಿ ಸಾರ್ವಜನಿಕರಿಗೆ ತಿಳಿಯಪಡಿಸುವುದೇನೆಂದರೆ ಸಾರ್ವಜನಿಕ ಉದ್ದೇಶಕ್ಕಾಗಿ ಅವಶ್ಯಕವಿರುವ ಸ್ವತ್ತು ಮತ್ತು ಸ್ವತ್ತಿನ ಮಾಲೀಕರು ಹಾಗೂ ಆಸಕ್ತ ವ್ಯಕ್ತಿಗಳಿಗೆ ವಿತ್ತೀಯ ಪರಿಹಾರ: ಬದಲಿಗೆ ಅಭಿವೃದ್ಧಿ ಹಕ್ಕುಗಳ ಪ್ರಮಾಣ ಪತ್ರಗಳನ್ನು (ಡಿಆರ್‌ಸಿಗಳು) ವಿತರಿಸಲಾಗುವುದು, ಯಾವುದೇ ಆಕ್ಷೇಪಣೆಗಳು ಮತ್ತು ಸಲಹೆಗಳಿದ್ದಲ್ಲಿ ವಿಶೇಷ ಭೂಸ್ವಾಧೀನ ಅಧಿಕಾರಿ, ಉಪ ಆಯುಕ್ತರವರ ಕಚೇರಿ, (ಭೂಸ್ವಾಧೀನ ಮತ್ತು ಟಿಡಿಆರ್), ಕೇಂದ್ರ ಕಚೇರಿ, ಬೃ.ಬೆಂ.ಮ.ಪಾಲಿಕೆ ಇವರನ್ನು ಈ ಪ್ರಕಟಣೆಯ ದಿನಾಂಕದಿಂದ 30 ದಿನಗಳೊಳಗಾಗಿ ಸಂಪರ್ಕಿಸಬಹುದು.

ಡಿಆರ್‌ಸಿ ನೀಡಬೇಕಾದ ಭೂಮಿ / ಕಟ್ಟಡದ ಪ್ರದೇಶ ಮತ್ತು ಭೂ ಮಾಲೀಕರ ಪಟ್ಟಿ.

ಜಿಲ್ಲೆಯ ಹೆಸರು : **ಬೆಂಗಳೂರು ನಗರ**   ತಾಲ್ಲೂಕಿನ ಹೆಸರು : **ಬೆಂಗಳೂರು ಪೂರ್ವ**   ಗ್ರಾಮದ ಹೆಸರು : **ಬಲಗೆರೆ**

Sy. No / Khatha no.	Type of land		Nature of Land	Dimension of the land / plot and extent in Sq.m	Boundaries of the land / plot				Building details			Present activity on land/ Building (Specify Specific activity such as shop, office, factory, apartment, Individual house etc.,	Market (guidelines) value of the land per Sq.m	Name and address of the owner of the plot/ land for which DRC is to be issued
	Vacant	Built up	Agriculture Converted Undeveloped Approved layout / developed land Building Site	Dimension Extent	East	West	North	South	Extent in Sq.m	Type of Construction and No. of floors	Floor Area Ratio			
Sy No.78	Vacant land		Converted Land	140.63	Sy No.62/6	Sy No.69	Remaining Portion of Sy No.78	Existing Road	None	None	None	Vacant	45,000/-	Smt.S.R Koushalya Reddy W/o S.R Gopalkrishna Reddy. at Residing Maragondanahalli Village, Bidarahalli Hobli, Bangalore East Taluk, Bangalore.

Note: Market guideline value of this property is considered subject to conditions of payment of fee as per Government Order No:ನಅಇ 137 ಎಂಎನ್‌ಯು 2024 (E), ದಿನಾಂಕ:09.09.2024 and as per the Circular No:ಆಯುಕ್ತರು/ಪಿ.ಎಸ್.ಆರ್/ಜಿ/1802/2024-25, ದಿನಾಂಕ:21.09.2024.

Objections and suggestions made be submitted at the address specified below:

ವಿಭಾಗ / ಉಪ ವಿಭಾಗ / ಶಾಖಾ ಕಚೇರಿಯ ಹೆಸರು ಮತ್ತು ವಿಳಾಸ

ಉಪ ಆಯುಕ್ತರು, ಭೂ ಸ್ವಾಧೀನ ಮತ್ತು ಟಿಡಿಆರ್, 2ನೇ ಮಹಡಿ, ಕೊಠಡಿ ಸಂಖ್ಯೆ: 208, ಅನೆಕ್ಸ್ ಕಟ್ಟಡ-3, ಎನ್.ಆರ್. ಚೌಕ, ಬಿಬಿಎಂಪಿ, ಬೆಂಗಳೂರು-560002.

ಸಹಿ/-
ಮುಖ್ಯ ಆಯುಕ್ತರು
ಬೃಹತ್ ಬೆಂಗಳೂರು ಮಹಾನಗರ ಪಾಲಿಕೆ

ಕಾರ್ಯಪಾಲಕ ಇಂಜಿನಿಯರ್ ಪಂಚಾಯತ್ ರಾಜ್ ಇಂ.ವಿಭಾಗ ಮಡಿಕೇರಿ

..ಇಂ/ಪಂ.ರಾ.ಇಂ.ವಿ-ಮಡಿಕೇರಿ/ಜೆ.ಇ/ಟೆಂಡರ್‌ಪ್ರಕಟಣೆ ಸಂಖ್ಯೆ:/05/2025-26   ದಿನಾಂಕ:13-06-2025

"ಟೆಂಡರ್ ಪ್ರಕಟಣೆ "
(ಕೆ.ಪಿ.ಪಿ.ಪಿ ಮಖಾಂತರ ಮಾತ್ರ)

ಕರ್ನಾಟಕ ಸರ್ಕಾರದ ಮಾನ್ಯ ರಾಜ್ಯಪಾಲರ ಪರವಾಗಿ ಈ ಕೆಳಗಿನ ಕಾಮಗಾರಿಗಳಿಗೆ ಕರ್ನಾಟಕ ಪಬ್ಲಿಕ್ ಪ್ರೊಕ್ಯೂರ್‌ಮೆಂಟ್ ವೇದಿಕೆ ಪದ್ಧತಿಯಲ್ಲಿ ಕೆಡಬ್ಲ್ಯೂ ನಿಬಂಧನೆಗೊಳಪಟ್ಟು ಟೆಂಡರ್ ಕರೆಯಲಾಗಿದೆ. ಅರ್ಹ ಗುತ್ತಿಗೆದಾರರು ಟೆಂಡರ್‌ನಲ್ಲಿ ಭಾಗವಹಿಸಲು ಕೋರಿದೆ.

ಕ್ರ.ಸಂ	ಕಾಮಗಾರಿಯ ಹೆಸರು	ಮೀಸಲಾತಿ	ಅಂದಾಜು ಮೊತ್ತ (ರೂ.ಲಕ್ಷಗಳಲ್ಲಿ)
1	ಪೊನ್ನಂಪೇಟೆ ತಾಲೂಕು ಗೋಣಿಕೊಪ್ಪ ಗ್ರಾ.ಪಂ. ಸರಕಾರಿ ಪ್ರಾಥಮಿಕ ಶಾಲೆ ಗೋಣಿಕೊಪ್ಪ ಕೊಠಡಿಗಳ ದುರಸ್ಥಿ ಕಾಮಗಾರಿ	OTHER	6.00
2	ಸೋಮವಾರಪೇಟೆ ತಾಲೂಕು ಚೆಟ್ಟಳ್ಳಿ ಗ್ರಾ.ಪಂ. ಸರಕಾರಿ ಹಿರಿಯ ಪ್ರಾಥಮಿಕ ಶಾಲೆ ಚೆಟ್ಟಳ್ಳಿ ಕೊಠಡಿಗಳ ದುರಸ್ಥಿ ಕಾಮಗಾರಿ	OTHER	15.00
3	ಮಡಿಕೇರಿ ತಾ// ಕರಿಕೆ ಗ್ರಾಮದ ಪಳ್ಳಿಕಳ ದಿಂದ ಶಾಸ್ತಾವು, 13 ನೇ ಮೈಲು ಪ. ಪಂಗಡ ಕಾಲೋನಿ ಸಂಪರ್ಕ ರಸ್ತೆ ಸರಪಳಿ 0.030ಕಿ.ಮೀ.; ರಲ್ಲಿ ಹಾನಿಗೊಂಡ ಸೇತುವೆ ಮರು- ನಿರ್ಮಾಣ	OTHER	56.00

1).ಭರ್ತಿಮಾಡಿದ ಟೆಂಡರ್‌ಗಳನ್ನು ಸಲ್ಲಿಸುವ ಕೊನೆಯ ದಿನಾಂಕ: 14/07/2025 ಸಂಜೆ 5:00 2) ಬಿಡ್ಡ್ ತೆರೆಯುವ ದಿನಾಂಕ: 15/07/2025 ಬೆಳಗ್ಗೆ 9:00 ಗಂಟೆ ನಂತರ. 3) ಟೆಂಡರ್ ಪ್ರಕಟಣೆ ಷರತ್ತು ಹಾಗೂ ಕಾಮಗಾರಿಗಳ ವಿವರಗಳನ್ನು ವಿಭಾಗ ಕಛೇರಿಯಲ್ಲಿ ಅಥವಾ ಕರ್ನಾಟಕ ಪಬ್ಲಿಕ್ ಪ್ರೊಕ್ಯೂರ್‌ಮೆಂಟ್ ವೆಬ್ ಸೈಟ್ (www.kppp.karnataka.gov.in) ನಲ್ಲಿ ಪಡೆಯಬಹುದಾಗಿದೆ.

ಸಹಿ/-
ಕಾರ್ಯಪಾಲಕ ಇಂಜಿನಿಯರ್
ಪಂಚಾಯತ್ ರಾಜ್ ಇಂ.ವಿಭಾಗ
ಮಡಿಕೇರಿ

ಕಾಲುವೆಯಲ್ಲಿ ರೂಪದರ್ಶಿ ಶವ

ಚಂಡೀಗಢ: ಹರಿಯಾಣ ಮೂಲದ ರೂಪದರ್ಶಿ ಯುವತಿಯ ಶವ ಸೋನಿಪತ್ ಕಾಲುವೆಯಲ್ಲಿ ಸೋಮವಾರ ಪತ್ತೆಯಾಗಿದೆ. ಹರಿಯಾಣವಿ ಸಂಗೀತ ಉದ್ಯಮದಲ್ಲಿ ರೂಪದರ್ಶಿಯಾಗಿದ್ದ ಶೀತಲ್‌ಳನ್ನು ಕತ್ತು ಸೀಳಿ ಕೊಲೆ ಮಾಡಲಾಗಿದೆ. ಸೋದರಿ ನೇಹಾ ಜತೆ ಪಾಣಿಪತ್‌ನಲ್ಲಿ ವಾಸಿಸುತ್ತಿದ್ದ ಶೀತಲ್, ಶನಿವಾರ ಶೂಟಿಂಗ್‌ಗೆಂದು ಅಹರ್ ಗ್ರಾಮಕ್ಕೆ ತೆರಳಿದ್ದಳು. ಬಳಿಕ ಮರಳಿ ಮನೆಗೆ ಬರದಿದ್ದರಿಂದ ಸೋದರಿ ಪೊಲೀಸರಿಗೆ ದೂರು ನೀಡಿದ್ದರು. ತನಿಖೆ ಆರಂಭಿಸಿ ಪೊಲೀಸರಿಗೆ ಖಾಂಡಾ ಗ್ರಾಮ ಬಳಿ ಕಾಲುವೆಯಲ್ಲಿ ಶೀತಲ್ ಶವ ಕಂಡುಬಂದಿದೆ. ಕೊಲೆ ಆರೋಪಿಗಳಿಗಾಗಿ ಶೋಧ ನಡೆದಿದೆ ಎಂದು ಅಧಿಕಾರಿಗಳು ತಿಳಿಸಿದ್ದಾರೆ.

ಸಮಾಚಾರ ಸಣ್ಣದಲ್ಲ

3ನೇ ವರ್ಷದ ವನಮೋತ್ಸವ

ಹುಬ್ಬಳ್ಳಿ: ಇಲ್ಲಿನ ಪ್ರೆಸ್ಟೀಜ್ ಗಾರ್ಡನ್ ಕ್ಷಮಾಭಿವೃದ್ಧಿ ಸಂಘದ ವತಿಯಿಂದ ಹಮ್ಮಿಕೊಂಡ 3ನೇ ವರ್ಷದ ವನಮೋತ್ಸವ ಕಾರ್ಯಕ್ರಮಕ್ಕೆ ಸಸಿಗಳನ್ನು ನೆಡುವ ಮೂಲಕ ಸರ್ವಧರ್ಮ ಸಮಾಜ ಸೇವಕ ಡಾ. ರಮೇಶ್ ಮಹಾದೇವಪ್ಪನವರ ಉದ್ಘಾಟಿಸಿದರು. ಈ ಸಂದರ್ಭದಲ್ಲಿ ಅಧ್ಯಕ್ಷ ಪದ್ಮನಾಭ ಪೂಜಾರಿ, ಉಪಾಧ್ಯಕ್ಷ ಚಂದ್ರು ಸರ್, ಮೌನೇಶ್ ಬಡಿಗೇರ್ ಹಾಗೂ ಮಹಿಳಾಮಂಡಳದ ಅಧ್ಯಕ್ಷ ಆಶಾ ಆನಂದ ತೀರ್ಥ ಸೇರಿದಂತೆ ಮಂಡಳಿಯ ಎಲ್ಲ ಪದಾಧಿಕಾರಿಗಳು ಹಾಗೂ ಸಾರ್ವಜನಿಕರು ಉಪಸ್ಥಿತರಿದ್ದರು.

ರಾಜಮಾರ್ಗ ಪ್ರಶಸ್ತಿಗೆ ಡಾ.ಮಲ್ಲಿಕಾರ್ಜುನ್

ಗಜೇಂದ್ರಗಡ: ಧಾರವಾಡದ ಕರ್ನಾಟಕ ವಿದ್ಯಾವರ್ಧಕ ಸಂಘ ವತಿಯಿಂದ ರಾಜಮಾರ್ಗ ಪ್ರಶಸ್ತಿಗೆ

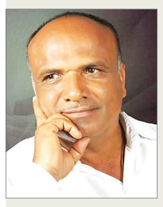

ಸಮೀಪದ ರಾಜೂರ ಗ್ರಾಮದ ಸಂಶೋಧಕ ಡಾ.ಮಲ್ಲಿಕಾರ್ಜುನ್ ಕುಂಬಾರ ಆಯ್ಕೆಯಾಗಿದ್ದಾರೆ. ಜೂ. 22 ರಂದು ಸಂಜೆ 6 ಗಂಟೆಗೆ ಧಾರವಾಡದ ದೇಶಪಾಂಡೆ ಸಭಾ ಭವನದಲ್ಲಿ ನಡೆಯುವ ಸಮಾರಂಭದಲ್ಲಿ, ಮನದೆರೆದು ಮಾತನಾಡಿವರೆ ಶರಣರ ನುಡಿಮುತ್ತುಗಳು ಗ್ರಂಥ ಬಿಡುಗಡೆ ಹಾಗೂ ಸಂಶೋಧಕ ಡಾ. ಮಲ್ಲಿಕಾರ್ಜುನ್ ಕುಂಬಾರರಿಗೆ ರಾಜ ಮಾರ್ಗ ಪ್ರಶಸ್ತಿ ಪ್ರದಾನವಾಗಲಿದೆ. ಸಮಾರಂಭದಲ್ಲಿ ಕವಿವ ಸಂಘ ಅಧ್ಯಕ್ಷ ಚಂದ್ರಕಾಂತ್ ಬೆಲ್ಲದ ಅಧ್ಯಕ್ಷತೆ ವಹಿಸುವರು, ಸಂಶೋಧಕಿ ಹನುಮಾಕ್ಷಿ ಗೋಗಿ, ಡಾ.ಎಂ.ಎಂ ಕಲಬುರ್ಗಿ ರಾಷ್ಟ್ರೀಯ ಪ್ರತಿಷ್ಠಾನ ಅಧ್ಯಕ್ಷ ಡಾ. ವೀರಣ್ಣ ರಾಜೂರ, ಡಾ.ಸಣ್ಣವೀರಣ್ಣ ದೊಡ್ಡಮನಿ ಪಾಲ್ಗೊಳ್ಳಲಿದ್ದಾರೆ.

ಸ್ಪರ್ಧಾತ್ಮಕ ಪರೀಕ್ಷೆ ತರಬೇತಿಗೆ ಅರ್ಜಿ

ಗದಗ: ಅಲ್ಪಸಂಖ್ಯಾತರ ನಿರ್ದೇಶನಾಲಯದ ವತಿಯಿಂದ ಕರ್ನಾಟಕ ಹಜ್ ಭವನ ಇಲ್ಲಿ 3 ತಿಂಗಳ ವಸತಿ ಸಹಿತ ಐಎಎಸ್/ಕೆಎಎಸ್ ಸ್ಪರ್ಧಾತ್ಮಕ ಪರೀಕ್ಷೆಗಳಿಗೆ ಮುಖ್ಯ ಪರೀಕ್ಷಾ ಪೂರ್ವ ತರಬೇತಿ ನೀಡಲಾಗುತ್ತಿದ್ದು, ಸದರಿ ತರಬೇತಿಗೆ ಅರ್ಹ ಅಲ್ಪಸಂಖ್ಯಾತರ ಸಮುದಾಯದ ಅಭ್ಯರ್ಥಿಗಳಿಂದ ಅರ್ಜಿ ಆಹ್ವಾನಿಸಲಾಗಿದೆ. ಆಸಕ್ತ ಹಾಗೂ ಅರ್ಹ ಅಲ್ಪಸಂಖ್ಯಾತರ (ಮುಸ್ಲಿಂ, ಜೈನ್, ಕ್ರಿಶ್ಚಿಯನ್, ಸಿಖ್, ಬೌದ್ಧ, ಪರ್ಶಿಯನ್) ವಿದ್ಯಾರ್ಥಿಗಳು ಸೇವಾ ಸಿಂಧು ಆನ್‌ಲೈನ್ ಮೂಲಕ ಅರ್ಜಿಯನ್ನು ಸಲ್ಲಿಸಬೇಕು. ಅರ್ಜಿ ಸಲ್ಲಿಸಲು ಜೂ.21 ಕೊನೆಯ ದಿನವಾಗಿದ್ದುಹೆಚ್ಚಿನ ಮಾಹಿತಿಗಾಗಿ ಸಹಾಯವಾಣಿ ಸಂ.8277799990 ಸಂಪರ್ಕಿಸಬಹುದಾಗಿದೆ ಎಂದು ಗದಗ ಜಿಲ್ಲಾ ಅಲ್ಪಸಂಖ್ಯಾತರ ಕಲ್ಯಾಣ ಇಲಾಖೆಯ ಜಿಲ್ಲಾ ಅಧಿಕಾರಿಗಳು ಪ್ರಕಟಣೆಯಲ್ಲಿ ತಿಳಿಸಿದ್ದಾರೆ.

ಬಿಐಇಆರ್‌ಟಿ ಶಿಕ್ಷಕರ ಹುದ್ದೆಗೆ ಅರ್ಜಿ

ಗದಗ: ಜಿಲ್ಲೆಯ ಸಮನ್ವಯ ಶಿಕ್ಷಣ ಸಂಪನ್ಮೂಲ ಶಿಕ್ಷಕರಾಗಿ ಕಾರ್ಯನಿರ್ವಹಿಸಲು ಪ್ರತಿ ಬ್ಲಾಕ್ ಹಂತದ ಸಂಪನ್ಮೂಲ ಕೇಂದ್ರಗಳಿಗೆ ವಿಶೇಷ ಶಿಕ್ಷಣದಲ್ಲಿ ಡಿ.ಇಡಿ / ವಿಶೇಷ ಬಿ.ಇಡಿ ಮತ್ತು ಆರ್‌ಸಿಐ ನಿಗದಿತ ವಿದ್ಯಾರ್ಹತೆ ಹೊಂದಿರುವ ಪ್ರಾಥಮಿಕ ಮತ್ತು ಪ್ರೌಢಶಿಕ್ಷಕರಿಂದ ಅರ್ಹ ಮತ್ತು ಆಸಕ್ತ ಅಭ್ಯರ್ಥಿಗಳಿಂದ ತಾತ್ಕಾಲಿಕವಾಗಿ ನೇರಗುತ್ತಿಗೆಯಡಿ ಬಿಐಇಆರ್‌ಟಿ ಶಿಕ್ಷಕರ (ವಿಶೇಷ ಶಿಕ್ಷಣ ಶಿಕ್ಷಕರು) ಹುದ್ದೆಗಳನ್ನು ಭರ್ತಿ ಮಾಡಲು ಅರ್ಜಿ ಆಹ್ವಾನಿಸಲಾಗಿದೆ. ಅರ್ಜಿ ಸಲ್ಲಿಸಲು ಜೂ.20 ಕೊನೆಯ ದಿನವಾಗಿದ್ದು ಅರ್ಜಿಯನ್ನು ಉಪನಿರ್ದೇಶಕರು, ಶಾಲಾ ಶಿಕ್ಷಣ ಇಲಾಖೆ, ಸಮಗ್ರ ಶಿಕ್ಷಣ ಕರ್ನಾಟಕ ಗದಗ ಈ ಕಚೇರಿಗೆ ಸಲ್ಲಿಸಬಹುದಾಗಿದೆ. ಹೆಚ್ಚಿನ ಮಾಹಿತಿಗಾಗಿ ಉಪನಿರ್ದೇಶಕರ ಕಚೇರಿ, ಶಾಲಾ ಶಿಕ್ಷಣ ಇಲಾಖೆ ಸಮಗ್ರ ಶಿಕ್ಷಣ ಕರ್ನಾಟಕ, ಗದಗ ಈ ಕಚೇರಿಗೆ ಸಂಪರ್ಕಿಸಬಹುದಾಗಿದೆ.

ಹಲವಡೆ ವಿದ್ಯುತ್ ವ್ಯತ್ಯಯ ನಾಳೆ

ನರಗುಂದ: ತಾಲೂಕಿನ ಕೊಣ್ಣೂರಿನ 110/11ಕೆವಿ ಹಾಗೂ ಶಿರೋಳದ 33ಕೆವಿ ವಿದ್ಯುತ್ ವಿತರಣಾ ಉಪಕೇಂದ್ರದಿಂದ ತ್ರೈಮಾಸಿಕ ನಿರ್ವಹಣಾ ಕೆಲಸ ಕೈಗೊಳ್ಳುವುದರಿಂದ ಜೂ.18 ರಂದು ಬೆಳಿಗ್ಗೆ 10ರಿಂದ ಸಂಜೆ 5.30ರವರೆಗೆ ವಿದ್ಯುತ್ ಪೂರೈಕೆಯಾಗುವುದಿಲ್ಲ. ಕಾರಣ ಶಿರೋಳ, ಕೊಣ್ಣೂರ, ಹಿರೇಕೊಪ್ಪ, ಚಿಕ್ಕನರಗುಂದ, ಹದಲಿ, ರಡ್ಡೇರನಾಗನೂರ, ಭೈರನಹಟ್ಟಿ, ವಾಸನ, ಬೆನಕನಕೊಪ್ಪ ಗ್ರಾಪಂ ವ್ಯಾಪ್ತಿಯಲ್ಲಿ ಬರುವ ಪ್ರದೇಶಗಳಲ್ಲಿ ವಿದ್ಯುತ್ ವ್ಯತ್ಯೆಯವಾಗಲಿದ್ದು ಸಾರ್ವಜನಿಕರು ಸಹಕರಿಸಬೇಕು ಎಂದು ಎಂಜಿನಿಯರ್ ಅವರು ಕೋರಿದ್ದಾರೆ.

{ ವಾಟಾಳ್ ನಾಗರಾಜ್ } ಕನ್ನಡ ಚಳವಳಿ ನಾಯಕ

ಎರಡನೇ ಬಾರಿ ಸಿದ್ದರಾಮಯ್ಯ ಸಿಎಂ ಆದ ಮೇಲೆ ಮೊದಲಿದ್ದ ಗತ್ತು ಗಮ್ಮತ್ತು ಇಲ್ಲ. ವೈಯಕ್ತಿಕವಾಗಿ ಒಳ್ಳೆ ಮನುಷ್ಯ. ಆದರೆ ಈಗ ಆಡಳಿತದಲ್ಲಿ ಮೊದಲಿನ ಗತ್ತು ಕಾಣಿಸುತ್ತಿಲ್ಲ. ಸಿದ್ದರಾಮಯ್ಯ ಬಿಟ್ಟರೆ, ಸಿಎಂ ಆಗುವ ವ್ಯಕ್ತಿ ಯಾರೂ ಇಲ್ಲ. ಇವತ್ತಿನ ಪರಿಸ್ಥಿತಿಗೆ ಅವರೇ ರಾಜ್ಯಕ್ಕೆ ಬೇಕು. ಇಲ್ಲದಿದ್ದರೇ ಪರಪ್ಪನ ಅಗ್ರಹಾರದಿಂದ ಬಂದವರನ್ನು ಕರೆದುಕೊಂಡು ಬಂದು ಆಡಳಿತ ನಡೆಸುತ್ತೀರಾ..?

ಕರ್ನಾಟಕ ವಿಶ್ವವಿದ್ಯಾಲಯ ಮಟ್ಟದ ನಾಯಕತ್ವ ತರಬೇತಿ ಶಿಬಿರದ ಸಮಾರೋಪ

ಯುವಜನರಲ್ಲಿ ಸಾಮಾಜಿಕ ಪ್ರಜ್ಞೆ ಬೆಳೆಸುವ ಎನ್ನೆಸ್ಸೆಸ್

ಕರ್ನಾಟಕ ವಿಶ್ವವಿದ್ಯಾಲಯ ಮಟ್ಟದ ನಾಯಕತ್ವದ ತರಬೇತಿ ಶಿಬಿರದಲ್ಲಿ ನವದೆಹಲಿಯ ವರ್ಲ್ಡ್ ಯೂತ್ ಆರ್ಗನೈಸೇಷನ್ ಅಧ್ಯಕ್ಷ ಡಾ.ಜಾವೀದ್ ಜಮಾದಾರ ಮಾಡಿದರು.

ಧಾರವಾಡ: ಯುವ ಜನರಲ್ಲಿ ದೇಶಪ್ರೇಮ ಬೆಳೆಸುವಲ್ಲಿ ಮತ್ತು ಸಾಮಾಜಿಕ ಚಟುವಟಿಕೆಗಳಲ್ಲಿ ಸಕ್ರಿಯವಾಗಿ ಭಾಗವಹಿಸಲು ಎನ್.ಎಸ್.ಎಸ್ ಯೋಜನೆ ಬಹಳ ಪೂರಕವಾಗಿದೆ ಎಂದು ನವದೆಹಲಿಯ ವರ್ಲ್ಡ್ ಯೂತ್ ಆರ್ಗನೈಸೇಷನ್ ಅಧ್ಯಕ್ಷ ಡಾ.ಜಾವೀದ್ ಜಮಾದಾರ ಅಭಿಪ್ರಾಯಪಟ್ಟರು.

ಕರ್ನಾಟಕ ವಿಶ್ವವಿದ್ಯಾಲಯ ಎನ್.ಎಸ್.ಎಸ್. ಕೋಶವು ಕವಿವಿ ಗಾಂಧಿ ಭವನದಲ್ಲಿ ಆಯೋಜಿಸಿದ 7 ದಿನಗಳ ಕರ್ನಾಟಕ ವಿಶ್ವವಿದ್ಯಾಲಯ ಮಟ್ಟದ ನಾಯಕತ್ವದ ತರಬೇತಿ ಶಿಬಿರದ ಸಮಾರೋಪ ಭಾಷಣ ಮಾಡಿದರು.

ರಾಜ್ಯದಲ್ಲಿ ಕರ್ನಾಟಕ ವಿಶ್ವವಿದ್ಯಾಲಯದ ಎನ್.ಎಸ್.ಎಸ್ ಕೋಶ ದೇಶಕ್ಕೆ ಮಾದರಿ ಆಗಿದೆ. ವಿದ್ಯಾರ್ಥಿಗಳು ದೇಶದ ಆಸ್ತಿ ಆದ್ದರಿಂದ ಸಮಾಜಮುಖಿ ಪ್ರವೃತ್ತಿಯನ್ನು ಎನ್.ಎಸ್.ಎಸ್ ಮೂಲಕ ಬೆಳೆಸಿಕೊಳ್ಳಬೇಕು ಎಂದ ಅವರು ಸಮಾಜದಲ್ಲಿ ಪ್ರಖರವಾಗಿ ಗುರುತಿಸಿಕೊಳ್ಳಲು ಎನ್.ಎಸ್.ಎಸ್ ಬಹಳ ಪ್ರಯೋಜನಕಾರಿ ಆಗಿದೆ. ಸದ್ಯದಲ್ಲಿ ದೇಶದಲ್ಲಿ ಯುವ ನೀತಿಯನ್ನು ಜಾರಿಗೆ ತರಲಾಗುತ್ತಿದೆ ಎಂದರು.

ಕವಿವಿ ಸಿಂಡಿಕೇಟ್ ಸದಸ್ಯ ರಾಬರ್ಟ್ ದದ್ದಾಪೂರಿ ಮಾತನಾಡಿ, ತಂದೆ ತಾಯಿ, ಹಿರಿಯ ಗುರುಗಳನ್ನು ಗೌರವಿಸುವ ಸಂಸ್ಕಾರ ಕಲಿಯಬೇಕು. ದೇಶಪ್ರೇಮ ಬೆಳೆಸಿಕೊಳ್ಳಬೇಕು, ವ್ಯಕ್ತಿತ್ವವನ್ನು ಬೆಳೆಸಿಕೊಂಡು ಜೀವನದಲ್ಲಿ ಉತ್ತಮ ಮೌಲ್ಯಗಳನ್ನು ಅಳವಡಿಸಿಕೊಳ್ಳಿ ಎಂದರು.

ಕರ್ನಾಟಕ ವಿಶ್ವವಿದ್ಯಾಲಯದ ಸಿಂಡಿಕೇಟ್ ಸದಸ್ಯ ಡಾ.ಬಸವರಾಜ ಗೊರವರ ಮಾತನಾಡಿ, ನಾಯಕತ್ವದ ಶಿಬಿರದ ಪ್ರಯೋಜನವನ್ನು ಸಮರ್ಪಕವಾಗಿ ಪಡೆದುಕೊಂಡು ಭಿನ್ನವಾಗಿ ಗುರುತಿಸಿಕೊಳ್ಳಿ, ಎನ್.ಎಸ್.ಎಸ್ ವಿದ್ಯಾರ್ಥಿಗಳಲ್ಲಿ ಶಿಸ್ತು ಬದಲವಾಣೆ ತರುತ್ತದೆ ಎಂದ ಅವರು ದೇಶದ ಯುವಕರಲ್ಲಿ ಉತ್ತಮ ಮೌಲ್ಯಗಳನ್ನು ಬೆಳಸುವಲ್ಲಿ ಎನ್.ಎಸ್.ಎಸ್ ಬೆಳೆಸುತ್ತದೆ ಎಂದರು.

ಯುವ ಜನರು ವೈಜ್ಞಾನಿಕ ಚಿಂತನೆಯನ್ನು ಬೆಳೆಸಿಕೊಳ್ಳಬೇಕು. ನಕಾರಾತ್ಮಕ ವಿಚಾರಗಳಿಂದ ದೂರವಿರಿ ಎಂದು ವಿದ್ಯಾರ್ಥಿಗಳಿಗೆ ಸಲಹೆ ನೀಡಿದರು.

ಕರ್ನಾಟಕ ವಿಶ್ವವಿದ್ಯಾಲಯದ ಎನ್.ಎಸ್.ಎಸ್. ಕೋಶದ ಸಂಯೋಜಕ ಡಾ.ಎಂ.ಬಿ.ದಳಪತಿ ಮಾತನಾಡಿ, ರಾಜ್ಯದಲ್ಲೇ ಕರ್ನಾಟಕ ವಿಶ್ವದ್ಯಾಲಯದಲ್ಲಿ ಸುಮಾರು 19,500 ಸ್ವಯಂ ಸೇವಕರಿದ್ದಾರೆ. ಕರ್ನಾಟಕ ವಿಶ್ವವಿದ್ಯಾಲಯ ಎನ್.ಎಸ್.ಎಸ್.ಚಟುವಟಿಕೆಗಳಿಗೆ ಪರಿಣಾಮಕಾರಿಯಾಗಿ ಅನುಷ್ಠಾನಗೊಳಿಸುವಲ್ಲಿ ದೇಶದಲ್ಲಿ ಮಾದರಿ ವಿಶ್ವವಿದ್ಯಾಲಯ ಆಗಿದೆ.

ಕರ್ನಾಟಕ ವಿಶ್ವವಿದ್ಯಾಲಯ ಉತ್ತಮ ಎನ್.ಎಸ್.ಎಸ್ ಸ್ವಯಂ ಸೇವಕರಿಗೆ ಮತ್ತು ಅಧಿಕಾರಿಗಳಿಗೆ ಡಾ.ಡಿ.ಸಿ.ಪಾವಟೆ ಪ್ರಶಸ್ತಿ ನೀಡಿ ಗೌರವಿಸಲಾಗುತ್ತದೆ ಎಂದ ಅವರು, 6000 ಹಳ್ಳಿಗಳಲ್ಲಿ ಶೌಚಾಲಯಗಳನ್ನು ಎನ್.ಎಸ್.ಎಸ್ ಮೂಲಕ ನಿರ್ಮಿಸಲಾಗಿದೆ. ಗ್ರಾಮಗಳಲ್ಲಿರುವ ಕೆರಗಳನ್ನು ದತ್ತು ತೆಗೆದುಕೊಂಡು ಕೆರೆಯನ್ನು ಅಭಿವೃದ್ಧಿ ಮಾಡಲಾಗಿದೆ ಎಂದರು.

ಕರ್ನಾಟಕ ವಿಶ್ವವಿದ್ಯಾಲಯ ಪರೀಕ್ಷಾಂಗ ಕುಲಸಚಿವ ಡಾ.ನಿಜಲಿಂಗಪ್ಪ ಮಟ್ಟಿಹಾಳ ಮಾತನಾಡಿ, ನಾಯಕನಾದವನು ಮಹತ್ವಾಕಾಂಕ್ಷೆಯ ಒಳಗೊಂಡಿರಬೇಕು. ಕ್ರಿಯಾಶೀಲತೆ ಬೆಳೆಸಿಕೊಂಡು ಸಮಾಜಮುಖಿಯಾಗಿರಬೇಕು. ಸಾಮಾನ್ಯ ವ್ಯಕ್ತಿ ನಾಯಕನಾಗ ಬೇಕಾದರೆ ಅನೇಕ ಸವಾಲುಗಳಿವೆ ಅವುಗಳನ್ನು ಮೆಟ್ಟಿನಿಂತು ನಾಯಕನಾಗಿ ಹೊರಹೊಮ್ಮಬೇಕು ಎಂದರು. ನಿಜವಾದ ನಾಯಕನಾದವನು ಎಲ್ಲರನ್ನೂ ಒಳಗೊಂಡು ಮುನ್ನಡೆಯುವ ಮನಸ್ಥಿತಿ ಹೊಂದಿರಬೇಕು. ಬುದ್ಧ, ಬಸವ, ಅಂಬೇಡ್ಕರ್, ಗಾಂಧಿ, ಮಹಾವೀರ ಎಲ್ಲರೂ ನಮಗೆ ನಾಯಕರು ಎಂದರು.

ಕಾರ್ಯಕ್ರಮದಲ್ಲಿ ಡಾ.ಎನ್.ಎಸ್.ತಳವಾರ, ಡಾ.ಎಸ್.ಎಸ್.ದೊಡಮನಿ, ಪ್ರೊ.ಕೊಟಬಾಗಿ, ಪ್ರೊ. ಮಂಜುನಾಥ, ಪ್ರೊ.ರವಿ ಶೇಷಗಿರಿ, ಪ್ರೊ.ದಯಾನಂದ ಹಟ್ಟಿ, ಪ್ರೊ. ಶಿವಯೋಗಿ ಹಾವೇರಿ, ಕಚೇರಿ ಸಹಾಯಕ ನಿಂಗರಾಜ್ ಸೇರಿದಂತೆ ಎನ್.ಎಸ್.ಎಸ್ ಸ್ವಯಂ ಸೇವಕರು ಇದ್ದರು.

> **ಎನ್.ಎಸ್.ಎಸ್ ವಿದ್ಯಾರ್ಥಿಗಳಲ್ಲಿ ಆತ್ಮಸ್ಥೈರ್ಯ ವನ್ನು ಹೆಚ್ಚುಸುವಲ್ಲಿ ಪ್ರಮುಖ ಪಾತ್ರ ವಹಿಸಿದೆ. ಇಂದಿನ ಯುವಕರಲ್ಲಿ ರಾಜಕೀಯವಾಗಿ ಮತ್ತು ಸಾಮಾಜಿಕವಾಗಿ ಬೆಳೆಯಲು ನಾಯಕತ್ವದ ಅವಶ್ಯಕತೆ ಇದೆ**
> -ಡಾ.ಜಾವೀದ್ ಜಮಾದಾರ, ನವದೆಹಲಿಯ ವರ್ಲ್ಡ್ ಯೂತ್ ಆರ್ಗನೈಸೇಷನ್ ಅಧ್ಯಕ್ಷ

7 ದಿನಗಳ ಬಗ್ಗೆ ಅನಿಸಿಕೆ ಹಂಚಿಕೊಂಡ ಸ್ವಯಂ ಸೇವಕರು

ಇದೇ ಸಂದರ್ಭದಲ್ಲಿ ಎನ್.ಎಸ್.ಎಸ್ ಅಧಿಕಾರಿಗಳು ಮತ್ತು ಎನ್ಎಸ್ಎಸ್ ಸ್ವಯಂ ಸೇವಕರು 7 ದಿನಗಳ ಕಾಲ ನಡೆದ ನಾಯಕತ್ವ ಶಿಬಿರದ ಕುರಿತು ಅನಿಸಿ ಹಂಚಿಕೊಂಡರು.

ಹೊಸ ದೃಷ್ಟಿಕೋನ ಕುರಿತ ಸೆಮಿನಾರ್

ಸಂತೋಷ್ ಲಾಡ್ ಫೌಂಡೇಶನ್ ವತಿಯಿಂದ ನಡೆದ ಬುದ್ಧ, ಬಸವ ಮತ್ತು ಅಂಬೇಡ್ಕರ ಹೊಸ ದೃಷ್ಟಿಕೋನ ಕುರಿತ ವಿಚಾರ ಸಂಕಿರಣದಲ್ಲಿ ಸಚಿವ ಸಂತೋಷ್ ಲಾಡ್ ಇದ್ದರು.

ಧಾರವಾಡ: ಸಂತೋಷ್ ಲಾಡ್ ಫೌಂಡೇಶನ್ ವತಿಯಿಂದ ಧಾರವಾಡ ಕೃಷಿ ವಿಶ್ವವಿದ್ಯಾಲಯದ ರೈತರ ಜ್ಞಾನಾಭಿವೃದ್ಧಿ ಕೇಂದ್ರದಲ್ಲಿ ಹಮ್ಮಿಕೊಂಡಿದ್ದ ಬುದ್ಧ, ಬಸವ ಮತ್ತು ಅಂಬೇಡ್ಕರ ಹೊಸ ದೃಷ್ಟಿಕೋನ ಕುರಿತು ಒಂದು ದಿನದ ವಿಚಾರ ಸಂಕಿರಣ ಅಭೂತಪೂರ್ವ ಯಶಸ್ಸು ಕಂಡಿತು.

ಧಾರವಾಡ ಜಿಲ್ಲಾ ಉಸ್ತುವಾರಿ ಸಚಿವ ಸಂತೋಷ್ ಲಾಡ್ ಅವರು ವಿಚಾರ ಸಂಕಿರಣವನ್ನು ಉದ್ಘಾಟಿಸಿದರು. ವಿವಿಧ ಗೋಷ್ಠಿಗಳು- ಬುದ್ಧನ ಅಷ್ಟಾಂಗ ಮಾರ್ಗ- ಒಂದು ವೈಜ್ಞಾನಿಕ ನೋಟ, ಬುದ್ಧನ ಬೋಧನೆಗಳಲ್ಲಿ ಮಹಿಳೆಯರ ಸ್ಥಾನಮಾನ, ಪ್ರಚಲಿತ ವಿಶ್ವದಲ್ಲಿ ಬೌದ್ಧಧರ್ಮದ ಪ್ರಸ್ತುತತೆ, ಶರಣರ ಷಟ್‌ಸ್ಥಳ, ಒಂದು ವೈಜ್ಞಾನಿಕ ನೋಟ, ಸಮಾನತೆ ಮತ್ತು ಅಂತರ್ಜಾತಿ ವಿವಾಹ- ಬಸವಣ್ಣನ ಉತ್ತುಂಗ ಸಾಧನೆ, ಕಾಯಕ ಮತ್ತು ದಾಸೋಹ: ಸಾಮಾಜಿಕ ನ್ಯಾಯದ ಶ್ರೇಷ್ಠ ಪರಿಕಲ್ಪನೆ, ಅಂಬೇಡ್ಕರ್ ಸಮಾನತೆ ಮತ್ತು ಭಾರತದ ಸಂವಿಧಾನ, ಜಾತಿ ವಿನಾಶ ಮತ್ತು ಅಂಬೇಡ್ಕರ, ಅಂಬೇಡ್ಕರ್ ಮತಾಂತರ ಮತ್ತು ಅದರ ಪರಿಣಾಮಗಳು ಕುರಿತು ಗೋಷ್ಠಿಗಳು ನಡೆದವು. ಈ ಎಲ್ಲ ವಿಷಯಗಳ ಕುರಿತು ತಜ್ಞರು, ವಿವಿಧ ವಿಶ್ವವಿದ್ಯಾಲಯಗಳ ಪ್ರಾಧ್ಯಾಪಕರು, ವೈದ್ಯಕೀಯ ಕ್ಷೇತ್ರದ ತಜ್ಞರು, ಲೇಖಕರು, ಸಾಹಿತಿಗಳು, ಚಿಂತಕರು ಮಾತನಾಡಿದರು. ದಿವ್ಯಸಾನಿಧ್ಯವನ್ನು ಬಾಗಲಕೋಟೆ ಹಾಗೂ ಚಿತ್ರದುರ್ಗದ ಶ್ರೀಜಗದ್ಗುರು ಸಿದ್ದರಾಮೇಶ್ವರ ಮಹಾಸಂಸ್ಥಾನ ಬೋವಿ ಗುರುಪೀಠದ ಜಗದ್ಗುರು ಶ್ರೀ ಇಮ್ಮಡಿ ಸಿದ್ದರಾಮೇಶ್ವರ ಮಹಾಸ್ವಾಮೀಜಿ ಹಾಗೂ ಹಲವು ಸ್ವಾಮೀಜಿಗಳು, ಮೌಲ್ವಿಗಳು, ಧಾರ್ಮಿಕ ಮುಖಂಡರು ವಹಿಸಿದ್ದರು.

ಸಮಾರೋಪ ಸಮಾರಂಭ:

ಸಂಜೆ ನಡೆದ ಸಮಾರಂಭದಲ್ಲಿ ವಿವಿಧ ಮಠಾಧೀಶರು ಉಪಸ್ಥಿತರಿದ್ದು ಮಾತನಾಡಿದರು. ಸಚಿವ ಸಂತೋಷ್ ಲಾಡ್ ಅವರು, ಧನ್ಯವಾದಗಳನ್ನು ಸಮರ್ಪಿಸಿದರು.

ಹುಬ್ಬಳ್ಳಿಯ ರಂಭಾಪುರಿ ಕಲ್ಯಾಣ ಮಂಟಪದಲ್ಲಿ ವಿಶ್ವ ರಕ್ತದಾನದ ದಿನದ ಅಂಗವಾಗಿ ಪ್ರೇಮ ಬಿಂದು ರಕ್ತ ಕೇಂದ್ರ ಹುಬ್ಬಳ್ಳಿ ಇವರು ಆಯೋಜಿಸಿದ ರಕ್ತದಾನಿಗಳಿಗೆ ಸನ್ಮಾನ ಸಮಾರಂಭ ಕಾರ್ಯಕ್ರಮದಲ್ಲಿ ಭಾಗವಹಿಸಿದ ಬೆಂಗೇರಿ ಬ್ಲಡ್ ಗ್ರೂಪಿನ ಮುಖ್ಯಸ್ಥ ಕಾಶಿಮ್ ಕೂಡಲಗಿ ಅವರಿಗೆ ಸನ್ಮಾನ ಮಾಡಿ ಗೌರವಿಸಲಾಯಿತು. ಈ ಸಂದರ್ಭದಲ್ಲಿ ಪ್ರೇಮ ಬಿಂದು ರಕ್ತ ಕೇಂದ್ರ ಮುಖ್ಯಸ್ಥ ವಿ.ಎಂ ಹಿರೇಮಠ್ ಎ.ಸಿ.ಪಿ ವಿನೋದ್ ಮುಕ್ತೇದಾರ್, ಶ್ರೀಬಸವೇಶ್ವರ ಗ್ರಾಮೀಣ ಶಿಕ್ಷಣ ಅಭಿವೃದ್ಧಿ ಅಧ್ಯಕ್ಷರು ಶರಣಪ್ಪ ಕೊಟಗಿ, ನ್ಯಾಷನಲ್ ಕ್ರೈಂ ಕಂಟ್ರೋಲ್ ಬೋರ್ಡ್ ಡೈರೆಕ್ಟರ್ ಅಲ್ಫಾನ್ ಖತೀಬ್, ಡಾ.ಅಭಿಷೇಕ್ ಪಾಟೀಲ್ ಇದ್ದರು.

ಹಿಂದೂಗಳಿಗೆ 50 ಯೋಜನೆ

ಸುದ್ದಿಗಾರರೊಂದಿಗೆ ಅಂತಾರಾಷ್ಟ್ರೀಯ ಹಿಂದೂ ಪರಿಷತ್ ರಾಷ್ಟ್ರೀಯ ಭಜರಂಗದಳದ ಸಂಸ್ಥಾಪಕ ಪ್ರವೀಣ ತೊಗಡಿಯಾ ಮಾತನಾಡಿದರು.

ಗದಗ: ಹಿಂದೂ ಪರಿಷತ್ ಹಾಗೂ ಭಜರಂಗದಳ ಸಾಕಷ್ಟು ಸೇವಾಕಾರ್ಯಗಳನ್ನು ಮಾಡುತ್ತಾ ಬಂದಿದ್ದು ಮುಂದೆಯೂ ಮಾಡುತ್ತದೆ. ಭಾರತೀಯ ಹಿಂದೂಗಳಿಗೆ ಸೇವೆ ಸಲ್ಲಿಸಲು 50ಕ್ಕೂ ಹೆಚ್ಚು ಯೋಜನೆಗಳು ಜಾರಿಯಲ್ಲಿವೆ ಅಂತಾರಾಷ್ಟ್ರೀಯ ಹಿಂದೂ ಪರಿಷತ್ ರಾಷ್ಟ್ರೀಯ ಭಜರಂಗದಳದ ಸಂಸ್ಥಾಪಕ ಪ್ರವೀಣ ತೊಗಡಿಯಾ ಹೇಳಿದರು.

ನಗರದಲ್ಲಿ ಸುದ್ದಿಗಾರರೊಂದಿಗೆ ಮಾತನಾಡಿ, ಅಂತಾರಾಷ್ಟ್ರೀಯ ಹಿಂದು ಪರಿಷತ್ ಮತ್ತು ಬಜರಂಗ ದಳ, ಮಹಿಳಾ ಪರಿಷತ್, ಓಜಸ್ವಿನಿ ಸಂಘಟನೆ ಜತೆಗೂಡಿ ಕುಂಭಾಮೇಳದಲ್ಲಿ 1.5 ಕೋಟಿ ಊಟ ಮತ್ತು 5 ಸಾವಿರ ಜನರ ವಸತಿ, 1 ಲಕ್ಷ ಹೊದಿಕೆ, 200 ಟೆಂಟ್, 25000 ಏಕ ಸಮಯದಲ್ಲಿ ಕುಳಿತುಕೊಳ್ಳಬಹುದಾದ ವ್ಯವಸ್ಥೆ ಮಾಡಲಾಗಿತ್ತು. 10 ಸಾವಿರ ವೈದ್ಯರ ಇದಕ್ಕೆ ಒಪ್ಪಿಕೊಂಡಿದ್ದು, ಪ್ರತಿದಿನ ಒಬ್ಬ ಹಿಂದೂ ಧರ್ಮದವರೆಗೆ ಉಚಿತ ವೈದ್ಯಕೀಯ ಸೇವೆ ನೀಡಲಿದ್ದಾರೆ ಎಂದರು.

ಆಂಜನೇಯ ಜನ್ಮಸ್ಥಳ ಬಗ್ಗೆ ಗೊಂದಲಬೇಡ ಅಂಜನಾದ್ರಿ ಅಭಿವೃದ್ಧಿಗೆ ಕೇಂದ್ರ ಸರಕಾರ ಉತ್ಸುಕವಾಗಿದೆ ಆಂಜನೇಯ ಹುಟ್ಟಿದ ಸ್ಥಳದ ಬಗ್ಗೆ ಗೊಂದಲ ಇದ್ದರೂ ಸಹ ಆಂಜನೇಯ ಹುಟ್ಟಿದ್ದಾನೆ ಎಂದು ಹೇಳುವ ನಾಲ್ಕು ಸ್ಥಳಗಳು ಅಭಿವೃದ್ಧಿ ಆಗಲಿ ನಾಲ್ಕು ಸ್ಥಳಗಳ ದರ್ಶನ ಪಡೆಯುವಂತಾಗಲಿ ಅಂಜನಾದ್ರಿ, ಅಭಿವೃದ್ಧಿ ಆಗದಕ್ಕೆ ಇಲ್ಲಿನ ರಾಜ್ಯ ಸರಕಾರ ಕಾರಣವಾಗಿದೆ ಎಂದು ಆರೋಪಿಸಿದರು.

ಈ ಸಂದರ್ಭದಲ್ಲಿ ಶ್ರೀರಾಮಸೇನೆಯ ರಾಜ್ಯ ಪ್ರಧಾನ ಕಾರ್ಯದರ್ಶಿ ರಾಜು ಖಾನಪ್ಪನವರ್, ರಾಜು ಕುರುಡಗಿ, ಕಿಸಾನ್ ಮೆರವಾಡೆ ಇದ್ದರು.

> **ಹಿಂದೂ ಬಡವರು ಉಪವಾಸ ಇರದಂತೆ ನೋಡಿಕೊಳ್ಳಲು ಪ್ರತಿ ತಿಂಗಳು ಅಕ್ಕಿ, ಗೋಧಿ ನೀಡಲು ತೀರ್ಮಾನಿಸಲಾಗಿದೆ. 30 ಸಾವಿರ ಕೇಂದ್ರಗಳಲ್ಲಿ ಹನುಮಾನ್ ಚಾಲಿಸ ಕಲ್ಪಿಸಲಾಗುತ್ತಿದ್ದು, ಇಲ್ಲಿ ಹಿಂದೂಗಳಿಗೆ ಸೇವೆ ಸಲ್ಲಿಸಲು ಸೂಚನೆ.**
> -ಪ್ರವೀಣ ತೊಗಡಿಯಾ, ರಾಷ್ಟ್ರೀಯ ಭಜರಂಗದಳದ ಸಂಸ್ಥಾಪಕ

ಉಭಯ ಗುರುಗಳ ಮಹಾ ರಥೋತ್ಸವ

ಗದಗ: ನಗರದ ವೀರೇಶ್ವರ ಪುಣ್ಯಾಶ್ರಮದಲ್ಲಿ ಲಿಂ.ಪಂ.ಪಂಚಾಕ್ಷರಿ ಗವಾಯಿಗಳವರ 81ನೇ ಹಾಗೂ ಪದ್ಮಭೂಷಣ ಲಿಂ.ಡಾ.ಪಂ.ಪುಟ್ಟರಾಜ ಕವಿ ಗವಾಯಿಗಳವರ 15ನೇ ಪುಣ್ಯಸ್ಮರಣೋತ್ಸವ ಹಾಗೂ ಉಭಯ ಗುರುಗಳ ಜಾತ್ರಾ ಮಹೋತ್ಸವದ ಅಂಗವಾಗಿ ಸೋಮವಾರ ಸಂಜೆ ಮಹಾರಥೋತ್ಸವ ಜರುಗಿತು. ಭವ್ಯ ಅಲಂಕಾರದಿಂದ ಕಂಗೊಳಿಸುತ್ತ ಮಹಾರಥವು ಮುಂದೆ ಸಾಗುತ್ತಿದ್ದಂತೆ ಭಕ್ತರು ಉಭಯ ಗುರುಗಳ ನಾಮಸ್ಮರಣೆ ಮಾಡುತ್ತ ಜಯಘೋಷ ಹಾಕಿದರು. ಜಾತ್ರೆಯೂದ್ದಕ್ಕೂ ಸಂಭ್ರಮಕ್ಕೆ ಪಾರವೇ ಇರಲಿಲ್ಲ. ಈ ಸಂದರ್ಭದಲ್ಲಿ ಹುಬ್ಬಳ್ಳಿಯ ಮೂರುಸಾವಿರ ಮಠದ ಶ್ರೀ ಜ.ಗುರುಸಿದ್ಧ ರಾಜಯೋಗೇಂದ್ರ ಮಹಾಸ್ವಾಮಿಗಳು, ಧಾರವಾಡ ಮುರಘಾಮಠದ ಶ್ರೀ ಮಲ್ಲಿಕಾರ್ಜುನ ಮಹಾಸ್ವಾಮಿಗಳು, ಗಂಗಾವತಿ ಕಲ್ಮಠದ ಶ್ರೀ ಡಾ. ಕೊಟ್ಟೂರ ಮಹಾಸ್ವಾಮಿಗಳು, ಉಪ್ಪಿನ ಬೆಟಗೇರಿಯ ಮೂರುಸಾವಿರಮಠದ ಶ್ರೀ ಕುಮಾರ ವಿರುಪಾಕ್ಷ ಮಹಾಸ್ವಾಮಿಗಳು, ಬಳಗಾನೂರ ಶ್ರೀಮಠದ ಶ್ರೀ ಶಿವಶಾಂತವೀರ ಶರಣರು, ಚನ್ನಮ್ಮ ಕಿತ್ತೂರಿನ ಶ್ರೀ ಪಂಚಾಕ್ಷರ ಮಹಾಸ್ವಾಮಿಗಳು, ಮುದ್ದೇಬಿಹಾಳದ ಶ್ರೀ ಡಾ.ಲಾಲಲಿಂಗೇಶ್ವರ ಶರಣರು, ಅಫಜಲಪೂರಿನ ಶ್ರೀ ವಿರುಪಾಕ್ಷಿ ದೇವರು, ಯಡ್ರಾಮಿಯ ಶ್ರೀ ಪ್ರಣವಲಿಂಗ ಮಹಾಸ್ವಾಮಿಗಳು, ಲಿಂಗಸೂರಿನ ಶ್ರೀ ಶಿವಶರಣೆ ನಂದೀಶ್ವರಿ ಅಮ್ಮನವರು ಸೇರಿದಂತೆ ಅಪಾರ ಸಂಖ್ಯೆಯ ಭಕ್ತ ಸಮೂಹ ಮಹಾರಥೋತ್ಸವದ ಅದ್ದೂರಿ ಕ್ಷಣಗಳನ್ನು ಕಣ್ತುಂಬಿಕೊಂಡರು.

ಪ್ರವಾಹ ಸಂಕಷ್ಟಕ್ಕೆ ಸ್ಪಂದಿಸಲು ಶಾಸಕರ ಸೂಚನೆ

ಕುಂದಗೋಳ: ವಾಡಿಕೆಗಿಂತ ಹೆಚ್ಚು ಮಳೆಯಿಂದ ಕುಂದಗೋಳ ಮತಕ್ಷೇತ್ರದಲ್ಲಿ ಕೆಲವಡೆ ಜೀವ ಹಾನಿ ಮತ್ತು ಬೆಳೆ ಹಾನಿಯಾಗಿದ್ದು, ರಸ್ತೆ ಬ್ರಿಡ್ಜ್ ಗಳು ಹಾಳಾಗಿವೆ. ಈ ಕೂಡಲೇ ತ್ವರಿತ ಕ್ರಮ ಕೈಗೊಳ್ಳಲು ತಾಲೂಕು ಆಡಳಿತ ಸಿದ್ಧವಿದೆ. ಜನತೆಗೆ ಯಾವುದೇ ಸಮಸ್ಯೆಯಾದಲ್ಲಿ ತಕ್ಷಣ ಸ್ಪಂದಿಸಲು ಎಲ್ಲ ಇಲಾಖಾ ಅಧಿಕಾರಿಗಳಿಗೆ ಸೂಚನೆ ನೀಡಿರುವುದಾಗಿ ಶಾಸಕ ಎಂ.ಆರ್.ಪಾಟೀಲ್ ತಿಳಿಸಿದರು.

ಪಟ್ಟಣದ ಪ್ರವಾಸಿ ಮಂದಿರದಲ್ಲಿ ಸುದ್ದಿಗೋಷ್ಠಿಯಲ್ಲಿ ಮಾತನಾಡಿದ ಅವರು, ಅಪಾರ ಮಳೆಯಿಂದ ಕ್ಷೇತ್ರದಲ್ಲಿ ಎರಡು ಜನ ಮೃತಪಟ್ಟಿದ್ದು , ಅದರಲ್ಲಿ ಒಬ್ಬರಿಗೆ ಮಾತ್ರ ಅವರ ಕುಟುಂಬಕ್ಕೆ 5 ಲಕ್ಷ ಪರಿಹಾರದ ಜತೆಗೆ ನಾನೂ ಕೂಡ ವೈಯಕ್ತಿಕವಾಗಿ ಧನ ಸಹಾಯ ನೀಡಿದ್ದೇನೆ. ಮತ್ತು ನಮ್ಮ ಮತಕ್ಷೇತ್ರದಲ್ಲಿ ಇನ್ನೊಬ್ಬರು ಕೂಡ ಸಾವನ್ನಪ್ಪಿದ್ದು ಅವರಿಗೂ ಕೂಡ ಸರಕಾರದಿಂದ ಪರಿಹಾರ ಕೊಡಿಸಲು ಭರವಸೆ ನೀಡಿದರು.

ಗ್ರಾಪಂ ವ್ಯಾಪ್ತಿಗಳ ಹಳ್ಳ, ಕೊಳ್ಳಗಳಲ್ಲಿ ಕಂಟಿ, ಮತ್ತಿತರ ವಸ್ತುಗಳ ತೆರವಿಗೆ ಅಲ್ಲಿನ ಅಭಿವೃದ್ಧಿ ಅಧಿಕಾರಿಗಳೇ ಮುತುವರ್ಜಿ ವಹಿಸಲು ತಾಪ ಇಒ ಮೂಲಕ ಆದೇಶಿಸಲಾಗಿದೆ ಎಂದರು.

ಒಟ್ಟಾರೆ ಪ್ರವಾಹ, ನೆರೆಯಿಂದ ಯಾವುದೇ ಹಾನಿ ಸಂಭವಿಸಿದಲ್ಲಿ ತಕ್ಷಣ ಸ್ಪಂದಿಸಲಿದೆ. ಕ್ಷೇತ್ರದಲ್ಲಿ ಈಗಾಗಲೇ ಹಾನಿಯಾಗಿರುವ ಬೆಳೆ ಹಾನಿಯ ಬಗ್ಗೆ ಕೃಷಿ ಹಾಗೂ ಕಂದಾಯ ಇಲಾಖೆ, ರಸ್ತೆ, ಸೇತುವೆ ಇನ್ನಿತರ ಹಾನಿ ಗುರುತಿಸಿ ದುರಸ್ತಿ ಗೊಳಿಸಲು ಪಿಆರ್‌ಡಿ ಹಾಗೂ ಪಿಡಬ್ಲ್ಯೂಡಿ ಅಧಿಕಾರಿಗಳಿಗೆ ಸೂಚಿಸಲಾಗಿದ್ದು ಸಾಂಕ್ರಾಮಿಕ ರೋಗ ಸಹಿತ ಇನ್ನಿತರ ರೋಗ, ರುಜಿನಗಳಿಗೆ ಔಷಧ, ಮಾತ್ರೆ, ಚುಚ್ಚುಮದ್ದು ಕೊರತೆಯಾಗದಂತೆ ಆರೋಗ್ಯ ಇಲಾಖೆ ಸನ್ನದ್ದವಾಗಿದೆ. ರೈತರು, ಸಹಿತ ಯಾರಿಗೇ ಸಂಕಷ್ಟ ಎದುರಾದರೂ ತಕ್ಷಣಕ್ಕೆ ಸ್ಪಂದಿಸಲು ತಾಲೂಕಾಡಳಿತ ಸಿದ್ಧವಿದೆ. ಜನತೆಯೂ ಕೂಡ ಪ್ರವಾಹ ಮತ್ತಿತರ ಸಂಕಷ್ಟ ಸ್ಥಳಗಳ್ಲಿ ಜಾಗೃತಿಯಿಂದ ಇರಬೇಕು. ಯಾವುದೇ ಅಧಿಕಾರಿಗಳು ಕೇಂದ್ರ ಸ್ಥಾನ ಬಿಡದಂತೆ ಆದೇಶ ಕೂಡ ನೀಡಿದ್ದೇವೆ ಎಂದು ಶಾಸಕ ಪಾಟೀಲ ಹೇಳಿದರು.

ಈ ಸಂದರ್ಭದಲ್ಲಿ ತಹಸೀಲ್ದಾರ ರಾಜು ಮಾವರಕರ, ತಾಪಂ ಇಒ ಜಗದೀಶ ಕಮ್ಮಾರ, ಪಪಂ ಮುಖ್ಯಾಧಿಕಾರಿ ಸಿ.ವಿ.ಕುಲಕರ್ಣಿ, ನಾಗನಗೌಡ ಸಾತ್ಮಾರ, ದಾನಪ್ಪ ಗಂಗಾಯಿ, ಪ್ರಕಾಶ ಕೂಬಿಹಾಳ, ಉಮೇಶ ಹೆಬಸೂರ, ಮಾಲತೇಶ ಶ್ಯಾಗೋಟಿ ಸತೀಶ್ ಗೌಡ ಪಾಟೀಲ್ ಉಪಸ್ಥಿತರಿದ್ದರು.

ಪಟ್ಟಣದ ಪ್ರವಾಸಿ ಮಂದಿರದಲ್ಲಿ ಸುದ್ದಿಗೋಷ್ಠಿಯಲ್ಲಿ ಶಾಸಕ ಎಂ.ಆರ್.ಪಾಟೀಲ್ ಮಾತನಾಡಿದರು.

> **ನಮ್ಮ ತಾಲೂಕಿನಯಲ್ಲಿ ಪಿ.ಆರ್.ಇ.ಡಿ ಯಲ್ಲಿ ಒಟ್ಟು 24 ರಸ್ತೆಗಳು ಒಟ್ಟು 103ಕಿ. ಮೀ ರಸ್ತೆ ಹಾಳಾಗಿದೆ ಹಾಗೂ 5 ಸಿಡಿಗಳು ಹಾಳಾಗಿವೆ ಎಂದರು. ಹಿರೇನರ್ತಿ, ಬೆನಕನಹಳ್ಳಿ, ಮುಳ್ಳೊಳ್ಳಿ, ಹಂಚಿನಾಳ, ಇಂಗಳಗಿ ಸಹಿತ ಅನೇಕ ಕಡೆಗಳಲ್ಲಿ ಬೆಣ್ಣೆ ಹಳ್ಳದ ಪ್ರವಾಹವು ಬೆಳೆ ಹಾಗೂ ರಸ್ತೆ, ಕಿರು ಸೇತುವೆ ಸಹಿತ ಇನ್ನಿತರ ಜನ ಸಂಚಾರಿ ಮಾರ್ಗಗಳಿಗೆ ಹಾನಿಯುಂಟು ಮಾಡಿದೆ.**
> -ಎಂ.ಆರ್.ಪಾಟೀಲ್, ಶಾಸಕ

ವಿವಿಧ ಹುದ್ದೆಗಳಿಗೆ ಅರ್ಜಿ ಆಹ್ವಾನ

ಗದಗ: ಜಿಲ್ಲಾ ಕಾನೂನು ಸೇವೆಗಳ ಪ್ರಾಧಿಕಾರದ ಅಡಿಯಲ್ಲಿ ಸ್ಥಾಪಿಸಿದ ಕಾನೂನು ನೆರವು ಅಭಿರಕ್ಷಕರ ಕಚೇರಿಯಲ್ಲಿ ಖಾಲಿ ಇರುವ ಮುಖ್ಯ ಕಾನೂನು ನೆರವು ಅಭಿರಕ್ಷಕರ-01, ಉಪ ಕಾನೂನು ನೆರವು ಅಭಿರಕ್ಷಕರ-01, ಹಾಗೂ ಸಹಾಯಕ ಕಾನೂನು ನೆರವು ಅಭಿರಕ್ಷಕರ-1 ಒಟ್ಟು 3 ಹುದ್ದೆಗಳನ್ನು ಗುತ್ತಿಗೆ ಆಧಾರದ ಮೇಲೆ ಭರ್ತಿ ಮಾಡಿಕೊಳ್ಳಲು ಅರ್ಜಿ ಆಹ್ವಾನಿಸಲಾಗಿದೆ. ಅರ್ಹ ವಕೀಲರು ಈ ಕೆಳಗಿನ ದಿನಾಂಕದ ಒಳಗಾಗಿ ನಿಗದಿತ ನಮೂನೆಯಲ್ಲಿ ಸೂಕ್ತ ದಾಖಲೆಗಳೊಂದಿಗೆ ಅರ್ಜಿ ಸಲ್ಲಿಸಬಹುದಾಗಿದೆ. ಆಯ್ಕೆಯಾದ ವಕೀಲರು ತಮ್ಮ ಸ್ವಂತ ಪ್ರಕರಣಗಳನ್ನು ನಡೆಸುವಂತಿಲ್ಲ. ಸೇವೆ ಸಲ್ಲಿಸಲು ಇಚ್ಛಿಸುವ ಆಸಕ್ತ ವಕೀಲರು ಕಚೇರಿಯಲ್ಲಿ ಲಭ್ಯ ಇರುವ ಅಥವಾ ಗದಗ ಜಿಲ್ಲಾ ನ್ಯಾಯಾಲಯ ವೆಬ್‌ಸೈಟ್‌ನ ಮೂಲಕ ಅರ್ಜಿಯನ್ನು ಪಡೆದುಕೊಂಡು ಅರ್ಜಿ ಭರ್ತಿ ಮಾಡಿ ಅವಶ್ಯಕ ದಾಖಲೆಗಳನ್ನು ಸ್ವತಃ ದೃಢೀಕರಿಸಿ ಲಗತ್ತಿಸಿ ನೋಂದಾಯಿತ ಅಂಚೆ ಮೂಲಕ ಅಥವಾ ಮುಚ್ಚಿದ ಲಕೋಟಿಯಲ್ಲಿ ಖುದ್ದಾಗಿ ಜೂ.19 ರ ಸಂಜೆ 5 ಗಂಟೆಯೊಳಗೆ ಜಿಲ್ಲಾ ಕಾನೂನು ಸೇವೆಗಳ ಪ್ರಾಧಿಕಾರ, ಜಿಲ್ಲಾ ನ್ಯಾಯಾಲಯದ ಸಂಕೀರ್ಣ, ಗದಗ ಕಚೇರಿಗೆ ಅರ್ಜಿಗಳನ್ನು ಸಲ್ಲಿಸಬಹುದಾಗಿದೆ. ಹೆಚ್ಚಿನ ಮಾಹಿತಿಗಾಗಿ ಗದಗ ಜಿಲ್ಲಾ ನ್ಯಾಯಾಲಯದ ವೆಬ್‌ಸೈಟ್ https://gadag.dcourts.gov.inಮೂಲಕ ಅಥವಾ ಜಿಲ್ಲಾ ಕಾನೂನು ಸೇವೆಗಳ ಪ್ರಾಧಿಕಾರ ಕಚೇರಿಯನ್ನು ಸಂಪರ್ಕಿಸಬಹುದಾಗಿದೆ ಎಂದು ಪ್ರಕಟಣೆ ತಿಳಿಸಿದೆ.

ಕಾಲ್ತುಳಿತ ದುರಂತ ಖಂಡಿಸಿ ಬಿಜೆಪಿ ಪ್ರತಿಭಟನೆ

ಪಟ್ಟಣದಲ್ಲಿ ಬಿಜೆಪಿ ರೋಣ ಮಂಡಲ ವತಿಯಿಂದ ಶ್ರೀಕಾಲಕಾಲೇಶ್ವರ ವೃತ್ತದಲ್ಲಿ ಪ್ರತಿಭಟನೆ ನಡೆಯಿತು.

ಗಜೇಂದ್ರಗಡ: ಆರ್‌ಸಿಬಿ ವಿಜಯೋತ್ಸವದ ವೇಳೆ ಸಂಭವಿಸಿದ ಕಾಲ್ತುಳಿತ ದುರಂತ ಸಂಬಂಧ ಸಿಎಂ ಹಾಗೂ ಡಿಸಿಎಂ ರಾಜೀನಾಮೆಗೆ ಆಗ್ರಹಿಸಿ ಪಟ್ಟಣದಲ್ಲಿ ಬಿಜೆಪಿ ರೋಣ ಮಂಡಲ ವತಿಯಿಂದ ಶ್ರೀ ಕಾಲಕಾಲೇಶ್ವರ ವೃತ್ತದಲ್ಲಿ ಪ್ರತಿಭಟನೆ ಸೋಮವಾರ ನಡೆಯಿತು.

ಸರಕಾರ ಪೂರ್ವ ತಯಾರಿ ಇಲ್ಲದೆ ಆರ್‌ಸಿಬಿ ವಿಜಯೋತ್ಸವದ ಕಾರ್ಯಕ್ರಮ ಹಮ್ಮಿಕೊಂಡಿದ್ದರಿಂದ ಅಮಾಯಕರ ಜೀವಗಳು ಕಳೆದುಕೊಳ್ಳುವಂತಾಗಿದೆ. 11 ಜನರ ಸಾವಿಗೆ ನೇರವಾಗಿ ಸರಕಾರವೇ ಕಾರಣವಾಗಿದೆ. ಯುವಕರ ಸಾವಿನಿಂದ ಅವರ ಕುಟುಂಬದಲ್ಲಿ ನೀರವ ಮೌನ ಆವರಿಸಿದೆ. ಇದಕ್ಕೆ ಸರಕಾರದ ನಿರ್ಲಕ್ಷ್ಯವೇ ಕಾರಣವಾಗಿದೆ. ರಾಯಲ್ ಚಾಲೆಂಜರ್ಸ್ ಬೆಂಗಳೂರ ತಂಡ ಕಪ್ ಗೆದ್ದು 24 ಗಂಟೆಯಲ್ಲಿ ರಾಜ್ಯದಲ್ಲಿ ಸೂತಕದ ವಾತಾವರಣ ಸೃಷ್ಟಿಸಿರುವುದು ಸರಕಾರದ ಧೋರಣೆಗೆ ಇದಕ್ಕೆ ಹೊಣೆಯಾಗಿದೆ.

ಒಂದು ಪಂದ್ಯದಿಂದ ಕೋಟ್ಯಂತರ ರುಪಾಯಿ ಹಣಗಳಿಸುವ ತಂಡದ ಮಾಲೀಕರು ಮತ್ತು ಆಡಳಿತ ಮಂಡಳಿಯವರನ್ನು ಇಂತಹ ಗೌರವಾದರ ನೀಡುವ ಅವಶ್ಯಕತೆ ಸರಕಾರಕ್ಕೆ ಇರಲಿಲ್ಲ. ವಿಜಯೋತ್ಸವಕ್ಕೆ ಭದ್ರತೆ ಒದಗಿಸಲು ಆಗುವುದಿಲ್ಲ ಎಂದು ಪೊಲೀಸ್ ಇಲಾಖೆ ಹೇಳಿತು. ಆದರೆ ಸರಕಾರ ಅದೇ ಪೊಲೀಸ್ ಅಧಿಕಾರಿಗಳ ಮೇಲೆ ಕ್ರಮ ಕೈಗೊಂಡಿದೆ. ಪೊಲೀಸ್ ಕಮಿಷನರ್ ಮೇಲೆ ಕ್ರಮ ತೆಗೆದುಕೊಂಡಿದ್ದಾರೆ. ಈ ಎಲ್ಲ ಕೇಸ್ ಮುಚ್ಚಿಹಾಕಲು ಜಾತಿಗಣತಿ ಅಡ್ಡ ತಂದಿದ್ದಾರೆ. ಕಾಲ್ತುಳಿತದ ಇಡೀ ಘಟನೆಯ ಹೊಣೆಯನ್ನು ಸಿಎಂ ಸಿದ್ದರಾಮಯ್ಯ, ಡಿಸಿಎಂ ಡಿ.ಕೆ ಶಿವಕುಮಾರ್ ಹೊತ್ತು ತಮ ಸ್ಥಾನಕ್ಕೆ ರಾಜೀನಾಮೆ ನೀಡಬೇಕು ಎಂದು ಆಗ್ರಹಿಸಿದರು.

ಇದಕ್ಕು ಮುನ್ನ ಪಟ್ಟಣದ ಬಿಜೆಪಿ ಕಚೇರಿಯಿಂದ ಪ್ರತಿಭಟನಾ ಮೆರವಣಿಗೆ ಹೊರಟು ಶ್ರೀಕಾಲಕಾಲೇಶ್ವರ ವೃತ್ತದಲ್ಲಿ ಪ್ರತಿಭಟನಾ ಸಭೆಯಾಗಿ ಮಾರ್ಪಟ್ಟಿತು. ಬಿಜೆಪಿ ರೋಣ ಮಂಡಲ ಅಧ್ಯಕ್ಷ ಉಮೇಶ ಮಲ್ಲಾಪೂರ, ಕರಣ ಬಂಡಿ, ಅಶೋಕ ನವಲಗುಂದ, ರಾಜೇಂದ್ರ ಘೋರ್ಪಡೆ, ಭಾಸ್ಕರ ರಾಯಬಾಗಿ, ಆರ್.ಕೆ. ಚವ್ಹಾಣ, ಶಿವಾನಂದ ಮಠದ, ಯಮನಪ್ಪ ತಿರಕೋಜಿ, ರಾಜೇಂದ್ರ ಘೋರ್ಪಡೆ, ಸುಗೀರೇಶ ಕಾಜಗಾರ, ಯು.ಆರ್.ಚನ್ನಮ್ಮನವರ ಪಾಲ್ಗೊಂಡಿದ್ದರು.

ಸಮಾಚಾರ ಸಣ್ಣದಲ್ಲ

ಅಂಗನವಾಡಿ ಕೇಂದ್ರ ಉದ್ಘಾಟನೆ

ಮುದಗಲ್: ಪಟ್ಟಣ ಸಮೀಪದ ಹೂನೂರು ಗ್ರಾ.ಪಂ ವ್ಯಾಪ್ತಿಯಲ್ಲಿ ಬರುವ ಬ್ಯಾಲಿಹಾಳ ಗ್ರಾಮದಲ್ಲಿ ನೂತನ ನಿರ್ಮಾಣವಾಗಿರುವ ಅಂಗನವಾಡಿ ಕೇಂದ್ರದ ಕೊಠಡಿ ಉದ್ಘಾಟನೆ ಕಾರ್ಯಕ್ರಮ ಸೋಮುವಾರ ಜರುಗಿತು. ಲೋಕೋಪಯೋಗಿ ಇಲಾಖೆ ರಾಯಚೂರು, 2024-2025ನೇ ಸಾಲಿನ ಕಲ್ಯಾಣ ಕರ್ನಾಟಕ ಪ್ರದೇಶ ಅಭಿವೃದ್ಧಿ ಮಂಡಳಿ ಯೋಜನೆಯಡಿ ಬ್ಯಾಲಿಹಾಳ ಗ್ರಾಮದಲ್ಲಿ ನಿರ್ಮಾಣವಾಗಿರುವ ಅಂಗನವಾಡಿ ಕೇಂದ್ರದ ಕೊಠಡಿಯನ್ನು ಮಾಕಾಪೂರು ವಲಯದ ಅಂಗನವಾಡಿ ಮೇಲ್ವಿಚಾರಕಿ ಹೇಮಾ ಬೇವನಾಳರವರು ಜ್ಯೋತಿ ಬೆಳಗುವ ಮೂಲಕ ಉದ್ಘಾಟನೆ ಮಾಡಿ ನಂತರ ಮಾತನಾಡಿ, ಇಲಾಖೆಯಿಂದ ಬರುವ ಪ್ರತಿಯೊಂದು ಯೋಜನೆಗಳನ್ನು ಮಕ್ಕಳಿಗೆ, ಜನರಿಗೆ, ತಲುಪಿಸುವ ಕೆಲಸ ಪ್ರಾಮಾಣಿಕವಾಗಿ ಮಾಡುತ್ತೇವೆ ಎಂದರು. ಈ ಸಂದರ್ಭದಲ್ಲಿ ಶಶಿಧರ ಸ್ವಾಮಿ ಹಿರೇಮಠ, ಬಸಣ್ಣ, ಮಾಂತಯ್ಯ ಹಿರೇಮಠ,ಅಂಗನವಾಡಿ ಮೇಲ್ವಿಚಾರಕಿ ಲಕ್ಷ್ಮಿ ಹಿರೇಮನಿ, ಮುಖ್ಯ ಶಿಕ್ಷಕ ಜಗದೀಶ ವಿಶ್ವಕರ್ಮ, ಶಿಕ್ಷಕ ಬಸವರಾಜ ಹಾಗೂ ಅಂಗನವಾಡಿ, ಕಾರ್ಯಕರ್ತೆಯರಾದ ಮಲ್ಲಮ್ಮ ಬ್ಯಾಲಿಹಾಳ ಸುವರ್ಣ ಹೂನೂರು, ಕವಿತಾ ಜನತಾಪೂರು, ಸೇರಿದಂತೆ ಮುಂತಾದವರು ಇದ್ದರು.

ಪೌರ ಕಾರ್ಮಿಕರು ಕಾಯಕ ಯೋಗಿಗಳು

ಮಸ್ಕಿ: ಪಟ್ಟಣದಲ್ಲಿ ಸ್ವಚ್ಛ ಪರಿಸರ ಕಾಪಾಡಲು ಹಗಲಿರಳು ಶ್ರಮ ವಹಿಸುತ್ತಿರುವ ಪೌರ ಕಾರ್ಮಿಕರು ಕಾಯಕ ಯೋಗಿಗಳು ಎಂದು ಪುರಸಭೆ ಅಧ್ಯಕ್ಷ ಮಲ್ಲಯ್ಯ ಅಂಬಾಡಿ ಹೇಳಿದರು. ಪಟ್ಟಣದ ಪುರಸಭೆ ಕಚೇರಿ ಬಳಿ ಪೌರ ಕಾರ್ಮಿಕರಿಗೆ ರೇನ್ ಕೋಟ್, ಹ್ಯಾಂಡ್ ಗ್ಲೌಜ್, ಜಾಕೇಟ್‌ಗಳನ್ನು ವಿತರಿಸಿ ಮಾತನಾಡಿದರು. ಕಸ ಗೂಡಿಸುವ, ಚರಂಡಿ ಸ್ವಚ್ಛಗೊಳಿಸುವ, ತಾಜ್ಯ ವಿಲೇವಾರಿ ಮಾಡುವ ಪೌರ ಕಾರ್ಮಿಕರು ಕಡ್ಡಾಯವಾಗಿ ಕೈಗಳಿಗೆ ಗ್ಲೌಜ್‌ಗಳನ್ನು ಹಾಕಿ ಕೊಂಡು ಕೆಲಸ ಮಾಡಲು ಸಲಹೆ ನೀಡಿದರು. ಪಟ್ಟಣದಲ್ಲಿ ದಿನ ನಿತ್ಯ ಸ್ವಚ್ಛ ಪರಿಸರ ಕಾಪಾಡುವ ಪೌರ ಕಾರ್ಮಿಕರು ಆರೋಗ್ಯ ರಕ್ಷಣೆಗೆ ಬಗ್ಗೆ ಮುತುವರ್ಜಿ ವಹಿಸ ಬೇಕು, ವಾರಕ್ಕೊಮ್ಮೆ ಆರೋಗ್ಯ ತಪಾಸಣೆ ಮಾಡಿಸಿ ಕೊಳ್ಳಲು ಪೌರ ಕಾರ್ಮಿಕರಿಗೆ ಸಲಹೆ ನೀಡಿದರು. ಈ ಸಂದರ್ಭದಲ್ಲಿ ಪುರಸಭೆ ಮುಖ್ಯಾಧಿಕಾರಿ ನರಸರೆಡ್ಡಿ, ಆರೋಗ್ಯ ನಿರೀಕ್ಷಕ ಸುನಿಲ್ ಕುಮಾರ್, ಅಜರುದ್ದೀನ್, ಪೌರ ಕಾರ್ಮಿಕರು ಇದ್ದರು.

ಅಪ್ರಾಪ್ತೆ ಅತ್ಯಾಚಾರ: ಆರೋಪಿ ಬಂಧನ

ಸಿಂಧನೂರು: ನಗರದ 15ನೇ ವಾರ್ಡನ ಕಾಲೋನಿ ಯೊಂದರಲ್ಲಿ ವಿವಾಹಿತ ವಿಶ್ವನಾಥ್ ಸಜ್ಜನ್ (34) ಎಂಬ ಆರೋಪಿ 2ನೇ ತರಗತಿ ಓದುತ್ತಿರುವ ಅಪ್ರಾಪ್ತ ಬಾಲಕಿ ಯ ಮೇಲೆ ಅತ್ಯಾಚಾರ ನಡೆಸಿದ ದುಷ್ಕೃತ್ಯ ಭಾನುವಾರ ರಾತ್ರಿ 10 ಘಂಟಗೆ ನಡೆದಿದೆ. ಆರೋಪಿ ಯನ್ನು ಪೊಲೀಸರು ಬಂಧಿಸಿ ನ್ಯಾಯಾಂಗ ಬಂಧನಕ್ಕೆ ಒಪ್ಪಿಸಿ ದ್ದಾರೆ. ದೈಹಿಕ ಮತ್ತು ಮಾನಸಿಕವಾಗಿ ಘಾಸಿಗೊಳಗಾದ ಬಾಲಕಿಯನ್ನು ಸರಕಾರಿ ಆಸ್ಪತ್ರೆಗೆ ದಾಖಲಿಸಿ, ಚಿಕಿತ್ಸೆ ಕೊಡಿಸಲಾಗುತ್ತಿದೆ. ಈ ಅತ್ಯಾಚಾರ ಪ್ರಕರಣವನ್ನು ಗಂಭೀರವಾಗಿ ಪರಿಗಣಿಸಿ ಪೊಲೀಸ್ ಇಲಾಖೆ ಆರೋಪಿಯನ್ನು ಕಠಿಣ ಶಿಕ್ಷೆಗೆ ಗುರಿಪಡಿಸಬೇಕು ಹಾಗೂ ಇಂತಹ ಘಟನೆಗಳು ಮರುಕಳಿಸದಂತೆ ಕಾನೂನು ಕ್ರಮ ಜರುಗಿಸಬೇಕು ಎಂದು ಸಾರ್ವ ಜನಿಕರು ಆಗ್ರಹಿಸಿದ್ದಾರೆ.

ಮಕ್ಕಳ ಹಕ್ಕುಗಳ ಪರಿಶೀಲನಾ ಸಭೆ

ಹೊಸಪೇಟೆ: ಕರ್ನಾಟಕ ರಾಜ್ಯ ಮಕ್ಕಳ ಹಕ್ಕುಗಳ ರಕ್ಷಣಾ ಆಯೋಗದ ಅಧ್ಯಕ್ಷರು ಮತ್ತು ಎಲ್ಲಾ ಸದಸ್ಯರುಗಳು ಜೂ.17 ರಂದು ಬೆ.9 ಗಂಟೆಯಿಂದ ಮಧ್ಯಾಹ್ನ 1:30 ರವರೆಗೆ ಮಕ್ಕಳ ಸಂಸ್ಥೆಗಳಿಗೆ ಭೇಟಿ ನೀಡಲಿದ್ದಾರೆ. ಹಾಗೂ ಮಧ್ಯಾಹ್ನ 2:30 ಕ್ಕೆ ಜಿಲ್ಲಾಧಿಕಾರಿಗಳ ಕಚೇರಿ ಸಭಾಂಗಣದಲ್ಲಿ ಅಧ್ಯಕ್ಷರು ಮತ್ತು ಎಲ್ಲಾ ಸದಸ್ಯರ ಉಪಸ್ಥಿತಿಯಲ್ಲಿ ಆರ್.ಟಿಇ-2009, ಪೋಕ್ಸೋ-2012 ಹಾಗೂ ಬಾಲ ನ್ಯಾಯ ಕಾಯಿದೆ-2015 ರ ಅನುಷ್ಠಾನದ ಕುರಿತು ಜಿಲ್ಲಾ ಮತ್ತು ತಾಲೂಕು ಮಟ್ಟದ ವಿವಿಧ ಇಲಾಖೆಗಳ ಅಧಿಕಾರಿಗಳು ಹಾಗೂ ಮಕ್ಕಳ ಪಾಲನಾ ಸಂಸ್ಥೆಗಳ ಮುಖ್ಯಸ್ಥರೊಂದಿಗೆ ಮಕ್ಕಳಿಗೆ ಸಂಬಂಧಿಸಿದ ಕಾರ್ಯಕ್ರಮ, ಯೋಜನೆಗಳ ಕುರಿತು ಪ್ರಗತಿ ಪರಿಶೀಲನಾ ಸಭೆಯನ್ನು ಹಮ್ಮಿಕೊಳ್ಳಲಾಗಿದೆ ಎಂದು ಜಿಲ್ಲಾ ಮಕ್ಕಳ ರಕ್ಷಣಾಧಿಕಾರಿ ಸುದೀಪ್ ಉಂಕಿ ಪ್ರಕಟಣೆಯಲ್ಲಿ ತಿಳಿಸಿದ್ದಾರೆ.

VISHWAVANI TV SPECIAL
ಯುಟ್ಯೂಬ್ ಚಾನೆಲ್ ಸಬ್‌ಸ್ಕ್ರೈಬ್ ಆಗಿ

{ಜಮೀರ್ ಅಹ್ಮದ್ ಖಾನ್ } ಸಚಿವ

ವಸತಿ ರಾಜ್ಯದಲ್ಲಿ 2.30 ಲಕ್ಷ ಮನೆಗಳ ವಿತರಣೆ ವಿಚಾರವಾಗಿ ಫಲಾನುಭವಿಗಳು ತಮ್ಮ ಪಾಲಿನ ಹಣ ಪಾವತಿಸಿಲ್ಲ. ಹೀಗಾಗಿ, ಕೆಲವೆಡೆ ಮನೆ ವಿತರಣೆ ಬಾಕಿ ಇದೆ. ಸಿದ್ದರಾಮಯ್ಯ ಮುಖ್ಯಮಂತ್ರಿಯಾಗಿ ಐದು ವರ್ಷ ಇರಬೇಕೆಂಬುದು ನನ್ನ ಆಸೆ. ಆದರೆ, ನಮ್ಮದು ಹೈ ಕಮಾಂಡ್ ಪಕ್ಷ. ಅವರು ಹೇಳಿದಂತೆ ನಡೆಯುತ್ತೇವೆ.

ಡಿಸಿ ಕಚೇರಿಯಲ್ಲಿ ಲೋಕೋಪಯೋಗಿ ಇಲಾಖೆ ಕಾಮಗಾರಿಗಳ ಪ್ರಗತಿ ಪರಿಶೀಲನೆ : ಸಚಿವ ಸತೀಶ ಜಾರಕಿಹೊಳಿ

ಜಿಲ್ಲಾ ಮುಖ್ಯ ರಸ್ತೆಗಳ ಅಗಲೀಕರಣಕ್ಕೆ ಅನುದಾನ

ರಾಯಚೂರು: ಮೇಲ್ದರ್ಜೆಗೇರಿಸಿದ ಜಿಲ್ಲಾ ಮುಖ್ಯ ರಸ್ತೆಗಳ ಅಗಲೀಕರಣಕ್ಕೆ ಅನುದಾನ ನೀಡಲಾಗುವುದು ಎಂದು ಲೋಕೋಪಯೋಗಿ ಸಚಿವ ಸತೀಶ ಜಾರಕಿಹೊಳಿ ಅವರು ಹೇಳಿದರು.

> ಜಿಲ್ಲೆಯಲ್ಲಿನ ವಿವಿಧ ಹೆದ್ದಾರಿಗಳ ನಿರ್ಮಾಣ ಕಾರ್ಯವು ನಿಧಾನಗತಿ ಯಲ್ಲಿದೆ. ಅಲ್ಲಿಂದ ಬರುವ ಧೂಳು, ತಗ್ಗು ದಿನ್ನೆಗಳಿಂದ ಶಾಲಾ-ಕಾಲೇಜು ವಿದ್ಯಾರ್ಥಿ ಗಳು, ಮಹಿಳೆಯರು, ಮಕ್ಕಳು ಸೇರಿದಂತೆ ಸಾರ್ವಜನಿಕರಿಗೆ ತೊಂದೆಯಾಗುತ್ತಿದೆ.
> -ಎನ್.ಎಸ್.ಬೋಸರಾಜು, ಸಣ್ಣ ನೀರಾವರಿ, ವಿಜ್ಞಾನ ತಂತ್ರಜ್ಞಾನ ಸಚಿವ

ಜಿಲ್ಲಾಧಿಕಾರಿ ಕಾರ್ಯಾಲಯದ ಸಭಾಂಗಣದಲ್ಲಿ ಲೋಕೋಪಯೋಗಿ ಇಲಾಖೆ ಕಾಮಗಾರಿಗಳ ಆರ್ಥಿಕ ಮತ್ತು ಭೌತಿಕ ಪ್ರಗತಿ ಪರಿಶೀಲನೆ ನಡೆಸಿ, ಅವರು ಮಾತನಾಡಿದರು.

ದೇಶದ ಸಮಗ್ರ ಅಭಿವೃದ್ಧಿಯು ಸುಗಮ ಸಂಚಾರದ ವ್ಯವಸ್ಥೆಯನ್ನು ಸಹ ಅಲಂಭಿಸಿರುತ್ತದೆ. ಈ ನಿಟ್ಟಿನಲ್ಲಿ ರಸ್ತೆ ನಿರ್ವಹಣೆಗೆ ಬೇಕಾಗುವಷ್ಟು ಅನುದಾನ ನೀಡುವುದಾಗಿ ಸಚಿವರು ತಿಳಿಸಿದರು.

ರಾಯಚೂರ ಜಿಲ್ಲೆಯಲ್ಲಿನ ಬೇರೆ ಬೇರೆ ರಾಷ್ಟ್ರೀಯ ಹೆದ್ದಾರಿಗಳ ಬಗ್ಗೆ ಸಚಿವರು ಇದೆ ವೇಳೆ ಪರಿಶೀಲಿಸಿದರು. ಸದ್ಯ ರಾಯಚೂರ ಜಿಲ್ಲೆಯ ಮಹತ್ವದ ಬೆಳಗಾವಿ-ರಾಯಚೂರ ರಾಷ್ಟ್ರೀಯ ಹೆದ್ದಾರಿಯ ಕಾಮಗಾರಿಗೆ ವೇಗ ನೀಡಬೇಕು ಎಂದು ಇದೆ ವೇಳೆ ಗುತ್ತಿಗೆದಾರರಿಗೆ ಸಚಿವರು ಸೂಚನೆ ನೀಡಿದರು.

ಇದಕ್ಕೆ ಬೇಕಾಗುವ ಮಷಿನರಿ, ಮಾನವ ಸಂಪನ್ಮೂಲದ ವ್ಯವಸ್ಥೆ ಮಾಡಿಕೊಳ್ಳಬೇಕು. ಬರೀ ಜಿಲ್ಲಾ ಕೇಂದ್ರದ ರಸ್ತೆಗಳು ಸುಧಾರಣೆಯಾದರಷ್ಟೇ ಸಾಲದು ಜಿಲ್ಲೆಯ ಎಲ್ಲ ತಾಲೂಕಿನ, ಎಲ್ಲ ಹೋಬಳಿಗಳ, ಗ್ರಾಮಗಳ ರಸ್ತೆಗಳು ಸಹ ಸಂಚಾರಿ ಸ್ನೇಹಿಯಾಗಿರಬೇಕು. ಈ ನಿಟ್ಟಿನಲ್ಲಿ ಆಯಾ ವಿಧಾನಸಭಾ ಕ್ಷೇತ್ರಗಳ ಶಾಸಕರು ತಮ್ಮ ತಮ್ಮ ಕ್ಷೇತ್ರಗಳಲ್ಲಿನ ಲೋಕೋಪಯೋಗಿ ಇಲಾಖೆಯ ಸಹಾಯಕ ಅಭಿಯಂತರರೊಂದಿಗೆ ಪ್ರತಿ ತಿಂಗಳಿಗೊಮ್ಮೆ ನಿಯಮಿತವಾಗಿ ಸಭೆ ನಡೆಸಿ ರಸ್ತೆ ನಿರ್ಮಾಣ, ದುರಸ್ತಿ, ನಿರ್ವಹಣೆಯ ಬಗ್ಗೆ ಪರಿಶೀಲಿಸಬೇಕು ಎಂದು ಸಲಹೆ ಮಾಡಿದರು.

ಶಿರಗುಪ್ಪ-ಬಳ್ಳಾರಿ ರಸ್ತೆ ಸರಿಪಡಿಸಿ: ಶಿರಗುಪ್ಪದಿಂದ ಬಳ್ಳಾರಿಗೆ ಹೊರಡುವ ರಸ್ತೆಯು ರಾಯಚೂರ ಜಿಲ್ಲಾ ವ್ಯಾಪ್ತಿಯ ದಡೇಸಗೂರು ಬಳಿಯಲ್ಲಿ ತುಂಬಾ ಹದಗೆಟ್ಟಿದೆ. ಬೀದರ, ಕಲಬುರಗಿ, ಯಾದಗಿರಿ, ಸುರಪುರ, ಶಹಾಪುರ, ಜೇವರಗಿ, ಲಿಂಗಸೂರ, ಮಸ್ಕಿಯಿಂದ ಬೆಂಗಳೂರಿಗೆ ಹೊರಡುವ ಎಲ್ಲ ಬಸ್‌ಗಳು ಇದೆ ಮಾರ್ಗವಾಗಿ ಸಂಚರಿಸುತ್ತವೆ. ಕಲ್ಯಾಣ ಕರ್ನಾಟಕ ಭಾಗದ ಅನೇಕ ಜನರು ಬೆಂಗಳೂರಿಗೆ ಸಂಚರಿಸಲು ಈ ರಸ್ತೆ ಅತ್ಯಂತ ಪ್ರಮುಖವಾಗಿದೆ. ಆದ್ದರಿಂದ ಕೂಡಲೇ ಈ ರಸ್ತೆಯ ದುರಸ್ತಿಯನ್ನು ಬೇಗನೆ ಪೂರ್ಣಗೊಳಿಸಬೇಕು ಎಂದು ಸಿಂಧನೂರ ವಿಧಾನಸಭಾ ಕ್ಷೇತ್ರದ ಶಾಸಕರಾದ ಹಂಪನಗೌಡ ಬಾದರ್ಲಿ ಹಾಗೂ ಬಸನಗೌಡ ತುರವಿಹಾಳ ಅವರು ಲೋಕೋಪಯೋಗಿ ಇಲಾಖೆಯ ಅಧಿಕಾರಿಗಳಿಗೆ ಸೂಚಿಸಿದರು.

ಗುಣಮಟ್ಟ ಕಾಯ್ದುಕೊಳ್ಳಿ: ಮಳೆಗಾಲದ ಈ ವೇಳೆಯಲ್ಲೂ ಅಲ್ಲಲ್ಲಿ ರಸ್ತೆಗಳ ನಿರ್ಮಾಣ ಕಾರ್ಯ ನಡೆದಿದೆ. ಸುಗಮ ಸಂಚಾರಕ್ಕೆ ರಸ್ತೆ ನಿರ್ಮಾಣ ಕಾರ್ಯ ಸದ್ಯ ಅನಿವಾರ್ಯವಾದರು ಸಹ ಮಳೆ ನೀರಿನ ಕಾರಣಕ್ಕೆ ಕಾಮಗಾರಿ ಕಳಪೆಯಾಗುವ ಸಾಧ್ಯತೆ ಇದೆ. ಈ ಬಗ್ಗೆ ಪರಿಶೀಲಿಸಬೇಕು. ಮತ್ತೆ ಮತ್ತೆ ದುರಸ್ತಿಗೆ ಬಾರದಂತೆ ರಸ್ತೆಗಳು ಶಾಶ್ವತವಾಗಿ ಸುರಸ್ಥಿತಿಯಿಂದಿರುವ ಹಾಗೆ ಕಾಮಗಾರಿಯ ಗುಣಮಟ್ಟದ ಕಾಮಗಾರಿಗೆ ಒತ್ತು ನೀಡಬೇಕು ಎಂದು ರಾಯಚೂರ ನಗರ ಕ್ಷೇತ್ರದ ಶಾಸಕರಾದ ಶಿವರಾಜ ಪಾಟೀಲ ಅವರು ತಿಳಿಸಿದರು.

ದೇವದುರ್ಗ ವಿಧಾನಸಭಾ ಕ್ಷೇತ್ರದಲ್ಲಿ ಎರಡು ಕಡೆಗಳಲ್ಲಿ ಟೋಲ್ ಇರುವುದರಿಂದ ಜನಸಾಮಾನ್ಯರಿಗೆ ಟೋಲ್ ಪಾವತಿಸಿ ಸಂಚರಿಸಲು ಅನಾನುಕೂಲ ವಾಗುತ್ತಿದೆ. ಆದ್ದರಿಂದ ಈ ಟೋಲಗಳನ್ನು ಸ್ಥಗಿತಗೊಳಿಸಿ ಜನರಿಗೆ ಸುಗಮ ಸಂಚಾರಕ್ಕೆ ಅವಕಾಶ ಕಲ್ಪಿಸಬೇಕು ಎಂದು ಶಾಸಕಿ ಕರೆಮ್ಮ ನಾಯಕ ಅವರು ಸಚಿವರಲ್ಲಿ ಮನವಿ ಮಾಡಿದರು.

ಅಪಘಾತ ತಪ್ಪಿಸಿ: ಕುರ್ಡಿಯಿಂದ ಕಪಗಲ್ ಮಧ್ಯೆದ ರಸ್ತೆಯು ತಿರುವು ಮುರುವು ಇದ್ದುದರಿಂದಾಗಿ ಅಲ್ಲಿ ಇತ್ತೀಚೆಗೆ ಅಪಘಾತ ಪ್ರಕರಣಗಳು ಹೆಚ್ಚುತ್ತಿವೆ. ಇದು ತಪ್ಪಬೇಕು. ತಿರುವು ಮುರುವು ತಪ್ಪಿಸಿ ರಸ್ತೆಯು ನೇರವಾಗಿ ನಿರ್ಮಾಣವಾಗುವಂತೆ ಕ್ರಮ ವಹಿಸಬೇಕು ಎಂದು ವಿಧಾನ ಪರಿಷತ್ ಸದಸ್ಯ ವಸಂತಕುಮಾರ ಹೇಳಿದರು.

ಸಭೆಯಲ್ಲಿ ಸಂಸದ ಜಿ ಕುಮಾರನಾಯಕ, ಶಾಸಕ ಹಂಪಯ್ಯ ನಾಯಕ, ಜಿಲ್ಲಾಧಿಕಾರಿ ನಿತೀಶ್ ಕೆ, ಲೋಕೋಪಯೋಗಿ ಇಲಾಖೆಯ ಅಭಿಯಂತರ ವೆಂಕಟೇಶ ಗಲಗ, ರಾಘವೇಂದ್ರ ಕುಲಕರ್ಣಿ, ಅಸ್ಲಾಂ, ಪ್ರಕಾಶ, ಹೊನ್ನೇಶ, ಶಿವಾಜಿ ಸೇರಿದಂತೆ ಇತರರು ಭಾಗಿಯಾಗಿದ್ದರು.

ಜಿಲ್ಲಾಧಿಕಾರಿ ಸಭಾಂಗಣದಲ್ಲಿ ಲೋಕೋಪಯೋಗಿ ಇಲಾಖೆ ಕಾಮಗಾರಿಗಳ ಆರ್ಥಿಕ ಮತ್ತು ಭೌತಿಕ ಪ್ರಗತಿ ಪರಿಶೀಲನೆ ನಡೆಸಿ, ಸಚಿವ ಸತೀಶ ಜಾರಕಿಹೊಳಿ ಅವರು ಮಾತನಾಡಿದರು.

ಅಧಿಕಾರಿಗಳು ಮುನ್ನೆಚ್ಚರಿಕೆ ವಹಿಸಬೇಕು:ಸಚಿವ

ಕರ್ನಾಟಕ ಪರಿಶಿಷ್ಟ ಪಂಗಡಗಳ ಅಭಿವೃದ್ಧಿ ನಿಗಮದ ಅಧ್ಯಕ್ಷರು ಆಗಿರುವ ರಾಯಚೂರ ಗ್ರಾಮೀಣ ವಿಧಾನಸಭಾ ಕ್ಷೇತ್ರದ ಶಾಸಕರಾದ ಬಸನಗೌಡ ದದ್ದಲ್ ಅವರು ಮಾತನಾಡಿ, ಮಳೆ ಆರಂಭವಾಗಿದ್ದರಿಂದ ಲೋಕೋಪಯೋಗಿ ಇಲಾಖೆಯ ಅಧಿಕಾರಿಗಳು ಸಾಕಷ್ಟು ಮುನ್ನೆಚ್ಚರಿಕೆ ವಹಿಸಬೇಕು. ಮಳೆ ನೀರು ಗಟಾರಿನಲ್ಲಿ ಸರಿಯಾಗಿ ಹರಿದು ಹೋಗುವ ವ್ಯವಸ್ಥೆ ಮಾಡಬೇಕು. ಚರಂಡಿಯನ್ನು ಶುಚಿಗೊಳಿಸಬೇಕು. ನೀರು ರಸ್ತೆಯಲ್ಲಿ ನಿಲ್ಲದಂತೆ ನೋಡಿಕೊಳ್ಳಬೇಕು ಎಂದು ಲೋಕೋಪಯೋಗಿ ಇಲಾಖೆಯ ಅಧಿಕಾರಿಗಳಿಗೆ ಸೂಚನೆ ನೀಡಿದರು.

ಗಣತಿ: ಕಾಂಗ್ರೆಸ್‌ಗೆ ಸಾಮಾಜಿಕ ಬದ್ಧತೆ ಇಲ್ಲ

ಶಾಸಕ ಡಾ.ಶಿವರಾಜ ಪಾಟೀಲ್ ಅವರ ಮನೆಯಲ್ಲಿ ಸುದ್ದಿಗಾರರೊಂದಿಗೆನ ಸಚಿವ ಪ್ರಲ್ಹಾದ ಜೋಶಿ ಮಾತನಾಡಿದರು.

ರಾಯಚೂರು: ಮರು ಜಾತಿಗಣತಿ ಸಮೀಕ್ಷೆ ವಿಚಾರದಲ್ಲಿ ಕಾಂಗ್ರೆಸ್‌ನವರಿಗೆ ಸಾಮಾಜಿಕ ಬದ್ದತೆ ಇಲ್ಲ. ನೆಹರುವಿನಿಂದ ರಾಜೀವ್ ಗಾಂಧಿ ವರೆಗೆ ಮೀಸಲಾತಿ ವಿಚಾರದಲ್ಲಿ ವಿರೋಧ ಮಾಡಿದ್ದಾರೆ ಎಂದು ಕೇಂದ್ರದ ಹೊಸ ಮತ್ತು ನವೀಕರಿಸಬಹುದಾದ ಇಂಧನ ಸಚಿವ ಪ್ರಲ್ಹಾದ ಜೋಶಿ ಹೇಳಿದರು.

ನಗರ ಶಾಸಕ ಡಾ.ಶಿವರಾಜ ಪಾಟೀಲ್ ಅವರ ಮನೆಯ ಲ್ಲಿ ಸುದ್ದಿಗಾರರೊಂದಿಗೆ ಮಾತನಾಡಿದ ಅವರು, ಡಾ.ಬಿ. ಆರ್.ಅಂಬೇಡ್ಕರ್ ಅವರಿಗೆ ಕಾಂಗ್ರೆಸ್ ಪಕ್ಷದವರು ವಿರೋ ಧ ಮಾಡಿದ್ದಾರೆ. ಮೀಸಲಾತಿ ವಿರುದ್ಧ ಸಂಸತ್ತಿನಲ್ಲಿ ಮಾಜಿ ಪ್ರಧಾನಿ ರಾಜೀವ್ ಗಾಂಧಿ ಅತಿ ದೊಡ್ಡ ಭಾಷಣ ಮಾಡಿದ್ದಾ ರೆ ನೆಟ್ ನಲ್ಲಿ ತೆಗದು ನೋಡಿ ಬಂಡವಾಳ ಗೊತ್ತಾಗುತ್ತದೆ ಎಂದು ಆಕ್ರೋಶ ವ್ಯಕ್ತಪಡಿಸಿದರು.

ಮೋದಿ ಸರಕಾರದ 11 ವರ್ಷದ ಆಡಳಿತಾವಧಿಗೆ ಸಿಎಂ ಸಿದ್ದರಾಮಯ್ಯ ಅವರು ಝಿರೋ ಅಂಕ ನೀಡಿದ್ದಾರೆ. ಸಿಎಂ ಅವರು ತಮ್ಮ ಕುರ್ಚಿ ಸುಭದ್ರವಾಗಿ ಉಳಿಸಿಕೊಳ್ಳಲು ಈ ರೀತಿ ಹೇಳುತ್ತಿದ್ದಾರೆ. ಆದರೆ ರಾಹುಲ್ ಗಾಂಧಿಗೆ ಜನ ಝಿರೋ ನೀಡಿರುವುದು ಹೇಳುವುದಿಲ್ಲ. 2014 ರಿಂದ 30-32 ಸಾರಿ ರಾಹುಲ್ ಗಾಂಧಿಯನ್ನು ಲಾಂಚಿಂಗ್ ರಿಲಾಂಚಿಂಗ್ ಮಾಡುತ್ತಿದ್ದಾರೆ. ದೇಶದಲ್ಲಿ ಚಂದ್ರಯಾನ ಒಂದು ಬಾರಿ ಫೇಲ್ ಆಗಿ ಯಶಸ್ವಿಯಾಯಿತು ಆದರೆ ರಾಹುಲ್ ಗಾಂಧಿ ಮಾತ್ರ ಯಶಸ್ವಿಯಾಗಿಲ್ಲವೆಂದು ವ್ಯಂಗ್ಯವಾಡಿದರು.

ನೆಹರು ಕಾಲದಿಂದ ಇಂದಿರಾಗಾಂಧಿ, ರಾಜೀವಗಾಂಧಿಯಿಂದ ಹಿಡಿದು ಸೋನಿಯಾಗಾಂಧಿ, ರಾಹಲು ಗಾಂಧಿವರಗೆಗೆ ಬಡತನ ನಿರ್ಮೂಲನೆ ಮಾತನಾಡಿದ್ದಾರೆ ಹೊರತು ನಿರ್ಮೂಲನೆ ಮಾಡಿಲ್ಲ. ಶೇ.11 ರಷ್ಟಿದ್ದ ಬಡತನ ಈಗ ಶೇ. 5ಕ್ಕೆ ಇಳಿದಿದೆ. 26 ಕೋಟಿ ಜನರು ಬಡತನದಿಂದ ಹೊರಬಂದಿರುವುದನ್ನು ವಿಶ್ವಬ್ಯಾಂಕ್ ಬಹಿರಂಗಪಡಿಸಿದೆ. ರಾಜ್ಯ ಸರಕಾರ ನೆಲಕಚ್ಚುವ ದಾರಿಯಲ್ಲಿ ಮುಂದುವರೆದಿದೆ. ಶೇ. 60 ರಷ್ಟು ಭ್ರಷ್ಟಚಾರ ನಡೆಯುತ್ತಿದೆ ಎಂದು ಗುತ್ತಿಗೆದಾರರು ಆರೋಪಿಸಿದ್ದಾರೆ. ನಿತ್ಯವೂ ಸಿಎಂ ಬದಲಾವಣೆ ಮಾತುಗಳು ಕೇಳಿ ಬರುತ್ತಿವೆ. ಅತಿಯಾದ ತುಷ್ಟಿಕರಣದಿಂದ ಸಮಾಜದಲ್ಲಿ ಅಶಾಂತಿ ಉಂಟಾಗಲು ಕಾರಣವಾಗುತ್ತಿದೆ. ಮಂಗಳೂರಿನಲ್ಲಿ ಬಿಜೆಪಿ, ವಿಎಚ್‌ಪಿ, ಬಜರಂಗದಳದ ಕಾರ್ಯಕರ್ತರನ್ನು ಗುರಿ ಮಾಡಲಾಗುತ್ತಿದೆ. ಅಧಿಕಾರ ಯಾರಿಗೂ ಶಾಶ್ವತವಲ್ಲ ಅಧಿಕಾರಿಗಳ ಮೂಲಕ ಹತ್ತಿಕ್ಕುವ ಕೆಲಸ ಕಾಂಗ್ರೆಸ್ ಮಾಡುತ್ತಿದೆ. ಜನರು ಬಿಜೆಪಿ ಸಿದ್ಧಾಂತ ಮೆಚ್ಚಿದ್ದಾರೆ ಎಂದರು. ಈ ಸಂದರ್ಭದಲ್ಲಿ ಶಾಸಕ ಡಾ,ಶಿವರಾಜ ಪಾಟೀಲ್, ತ್ರಿವಿಕ್ರಮ ಜ್ಯೋಶಿ, ಗಿರೀಶ ಕನಕವಿಡು ಸೇರಿದಂತೆ ಹಲವರು ಉಪಸ್ಥಿತರಿದ್ದರು.

ಅಂಜನಾದ್ರಿ ಬೆಟ್ಟದ ಕಾಮಗಾರಿ ಮುಗಿಸಲು ಗಡು ನಿಗದಿ!

ಕೊಪ್ಪಳ: ಅಂಜನಾದ್ರಿ ಬೆಟ್ಟದ ಸಮೀಪದ ವಸತಿ ಸಮುಚ್ಚಯವನ್ನು ಡಿಸೆಂಬರ್-2025ರ ಅಂತ್ಯಕ್ಕೆ ಹಾಗೂ ಮಾರ್ಚ್ 31ರ ಒಳಗೆ ರೋಪ್ ವೇ ಕಾಮಗಾರಿ ಪೂರ್ಣಗೊಳಿಸುವುದಾಗಿ ಪ್ರವಾಸೋದ್ಯಮ ಸಚಿವ ಎಚ್.ಕೆ.ಪಾಟೀಲ್ ಭರವಸೆ ನೀಡಿದರು.

> ಬೆಟ್ಟ ಏರುವಾಗ ಶೌಚಾಲಯ ನಿರ್ಮಾಣ ಕಾಮಗಾರಿ ಆರಂಭಿಸುವ ಮೊದಲು ಸವದತ್ತಿ ನೋಡಿ ಯೋಜನೆ ರೂಪಿಸಬೇಕು. ಶೌಚಾಲಯದ ಜತೆಗೆ ಸಣ್ಣ ವಿಶ್ರಾಂತಿಗೆ ಅವಕಾಶ ನೀಡಬೇಕಿದೆ. ನಮ್ಮ ಸರಕಾರಕ್ಕೆ ಒಳ್ಳೆಯ ಹೆಸರು ಬರಬೇಕು ಎಂದರೆ ನಿಗದಿತ ಸಮಯದ ಒಳಗೆ ಕೆಲಸ ಆಗಬೇಕಿದೆ. ಮಾಧ್ಯಮಗಳು ವರದಿ ಮಾಡಲು ಅವಕಾಶ ಇಲ್ಲದಂತೆ ಕೆಲಸ ಪೂರ್ಣಗೊಳ್ಳ ಬೇಕು. ತಿಂಗಳಿಗೆ ಒಮ್ಮೆ ಪ್ರಗತಿ ಪರಿಶೀಲನೆ ಮಾಡಲು ಸಚಿವ ತಂಗಡಗಿ ಅವರಿಗೆ ಕೋರುತ್ತೇನೆ. ಡಿಸಿ ಈ ಗುರಿಯ ಕ್ಯಾಪ್ಟನ್. ಈ ಗುರಿ ರೀಚ್ ಮಾಡಿದರೆ ಡಿಸಿ ಹನುಮಂತನ ವಿಶೇಷ ಕೃಪೆಗೆ ಪಾತ್ರರಾಗುತ್ತೀರಿ.
> - ಎಚ್.ಕೆ.ಪಾಟೀಲ್, ಪ್ರವಾಸೋದ್ಯಮ

ಗಂಗಾವತಿ ತಾಲೂಕು ಅಂಜನಾದ್ರಿ ಬೆಟ್ಟದಲ್ಲಿ ಸಮಗ್ರ ಅಭಿವೃದ್ಧಿ ಕಾಮಗಾರಿಗಳ ಕುರಿತು ಪ್ರಗತಿ ಪರಿಶೀಲನೆ ನಡೆಸಿ ಸೋಮವಾರ ಮಾತನಾಡಿದರು.

ಕಳೆದ 15 ವರ್ಷದಿಂದ ಅಂಜನಾದ್ರಿ ಅಭಿವೃದ್ಧಿ ಬಗ್ಗೆ ಕೇವಲ ಚರ್ಚೆ ನಡೆದವು. ಆದರೆ, ಹೇಳಿದ ಸಮಯಕ್ಕೆ ಸರಿಯಾಗಿ ಅಭಿವೃದ್ಧಿ ಕೆಲಸಗಳು ಆಗುತ್ತಿಲ್ಲ ಎಂಬ ಬೇಸರ ಜನರಲ್ಲಿ ಇದೆ. ಅಂಜನಾದ್ರಿ ಅಭಿವೃದ್ಧಿ ನಿರ್ಲಕ್ಷ್ಯ ತೋರಲಾಗುತ್ತಿದೆ. ಕೇವಲ ಮಾತಿನಲ್ಲಿ ಮಾತ್ರ ಅಭಿವೃದ್ಧಿ ಎಂಬ ಆಕ್ರೋಶ ಭಕ್ತರಲ್ಲಿ ಮಡುಗಟ್ಟಿದೆ. ಈ ಹಿನ್ನೆಲೆ ಅಂಜನಾದ್ರಿಯ ಎಲ್ಲ ಕಾಮಗಾರಿಗಳನ್ನು ಸಮಯ ನಿಗದಿ ಮಾಡಿ, ನಿರ್ವಹಿಸಲು ಅಧಿಕಾರಿಗಳು ಮತ್ತು ಸಂಬಂಧಿಸಿದ ಏಜನ್ಸಿಗೆ ಸೂಚಿಸಲಾಗಿದೆ. ವಯಸ್ಸಾದವರೂ ಅಂಜನಾದ್ರಿ ಬೆಟ್ಟದ ಮೇಲೆ ಹೋಗಿ, ದರ್ಶನ ಪಡೆಯಬೇಕು ಎಂಬ ಆಸೆ ಇರುತ್ತದೆ. ರೋಪ್ ವೇ ಪ್ರವಾಸಿಗರ ಆಸಕ್ತಿ ಕೆರಳಿಸಿ, ಬರುಬ ಪ್ರವಾಸಿಗರ ಸಂಖ್ಯೆ ಮತ್ತಷ್ಟು ಹೆಚ್ಚಲಿದೆ. ಅದಕ್ಕಾಗಿ ರೋಪ್ ವೇ ಜತೆಗೆ ಅಂಜನಾದ್ರಿ ಬೆಟ್ಟದ ಮೇಲೆ ಹೋಗಲು ಎಸ್ಕಲೇಟರ್ ಅಭಿವೃದ್ಧಿ ಮಾಡುವುದಕ್ಕೆ ಸಮೀಕ್ಷೆ ಹಾಗೂ ಎಸ್ಟಿಮೇಟ್ ಮಾಡಲಾಗಿದೆ ಎಂದು ತಿಳಿಸಿದರು.

ಕಳೆದ 2022-23 ರಲ್ಲಿ ಅಂದಿನ ಸಿಎಂ 100 ಕೋಟಿ ರೂ. ಬಜೆಟ್ ನಲ್ಲಿ ಅಂಜನಾದ್ರಿ ಸಮಗ್ರ ಅಭಿವೃದ್ಧಿಗೆ ಅನುಮೋದನೆ ನೀಡಿದರು. ಆದರೆ, ಎಷ್ಟು ಅನುದಾನಕ್ಕೆ ಮಂಜೂರಾತಿ ಸಿಕ್ಕಿದೆ ಎಂಬುದರ ಬಗ್ಗೆ ನಾನು ಈಗ ಮಾತನಾಡುವುದಿಲ್ಲ. ನಮ್ಮ ಸರಕಾರ ಕೂಡ ಅಂಜನಾದ್ರಿ ಅಭಿವೃದ್ಧಿಗೆ 100 ಕೋಟಿ ರೂ. ನಿಗದಿ ಮಾಡಿದೆ. ದೇವಸ್ಥಾನ ನವೀಕರಣ ಸೇರಿ ಒಟ್ಟು 12 ಕಾಮಗಾರಿಗೆ ಕ್ರಿಯಾ ಯೋಜನೆ ರೂಪಿಸಲಾಗಿದೆ. ಅಂಜನಾದ್ರಿ ಬೆಟ್ಟದ ಮುಂದೆ ಥೀಮ್ ಆಧಾರಿತ ಮೆಟ್ಟಿಲು ನಿರ್ಮಾಣ ಹಾಗೂ ಅಂಜನಾದ್ರಿ ಅಭಿವೃದ್ಧಿ ಕಾಮಗಾರಿಯ ಇತರೇ ಯೋಜನೆ ಅನುಷ್ಠಾನಕ್ಕೆ ಭೂ ಸ್ವಾಧೀನ ಮಾಡುವ ಅಗತ್ಯ ಇದೆ. ಜುಲೈ 30ರ ಒಳಗೆ ಸರಕಾರ ಹಣ ಬಿಡುಗಡೆ ಮಾಡಲಿದೆ.

ಮುಂದಿನ 9 ತಿಂಗಳಲ್ಲಿ ಭೂ ಸ್ವಾಧೀನ ಪೂರ್ಣಗೊಳ್ಳಲಿದ್ದು, ಜತೆ ಜತೆಗೆ ಪ್ರದಕ್ಷಿಣಾ ಪಥ ನಿರ್ಮಾಣಕ್ಕೆ ಅರಣ್ಯ ಇಲಾಖೆ ಒಪ್ಪಿಗೆ ಪಡೆಯುವ ಕೆಲಸ ಆಗುತ್ತದೆ. ಜಿಲ್ಲಾ ಉಸ್ತು ವಾರಿ ಸಚಿವ ಶಿವರಾಜ ತಂಗಡಗಿ, ಸಂಸದ ರಾಜಶೇ ಖರ ಹಿಟ್ನಾಳ, ರಾಜೇಂದ್ರ ಕೆ.ವಿ. ನಲಿನ್ ಅತುಲ್, ಡಿಎಫ್ಒ ಕಾವ್ಯ ಚತುರ್ವೇಧಿ, ಪ್ರವಾಸೋದ್ಯಮ ಇಲಾಖೆ ಆಯುಕ್ತೆ ಸಲ್ಮಾಣ ಫೈಮ್, ರಾಜ್ಯ ಪುರಾತತ್ವ ಇಲಾಖೆ ಯ ದೇವರಾಜ ಇದ್ದರು.

ಪ್ರವಾಸೋದ್ಯಮ ಸಚಿವ ಎಚ್.ಕೆ.ಪಾಟೀಲ್ ಸಭೆಗೆ ಮೊದಲು ಅಂಜನಾದ್ರಿ ಬೆಟ್ಟಕ್ಕೆ ಭೇಟಿ ನೀಡಿ, ವಿಶೇಷ ಪೂಜೆ ಸಲ್ಲಿಸಿದರು.

ನೀಲಿ ನಕ್ಷೆಗೆ ಪ್ರಮುಖರ ಸಹಿ!

ಅಂಜನಾದ್ರಿ ಬೆಟ್ಟದ ಅಭಿವೃದ್ಧಿ ಭಾಗವಾಗಿ ನಡೆಯುತ್ತಿರುವ ವಸತಿ ಸಮುಚ್ಚಯ ಅಭಿವೃದ್ಧಿ ಕಾಮಗಾರಿ ಮುಕ್ತಾಯ ಹಂತದ ನೀಲಿ ನಕ್ಷೆಗೆ ಸಹಿ ಮಾಡಿರುವ ಫೋಟೊವನ್ನು ಸಚಿವ ಎಚ್.ಕೆ.ಪಾಟೀಲ್ ಸಭೆಯಲ್ಲಿ ಪ್ರದರ್ಶಿಸಿದರು. ವಸತಿ ಸಮುಚ್ಚಯ ಕಟ್ಟಡವನ್ನು ಡಿಸೆಂಬರ್-2025ರ ಅಂತ್ಯಕ್ಕೆ ಪೂರ್ಣಗೊಳಿಸುವ ಬಗ್ಗೆ ಈಗಾಗಲೇ ಜಿಲ್ಲಾ, ನಾನು, ಕಾಮಗಾರಿ ನಿರ್ವಹಣೆ ಮಾಡುವ ಏಜನ್ಸಿ, ಜಿಲ್ಲಾ ಉಸ್ತುವಾರಿ ಸಚಿವ ಸೇರಿ ಪ್ರಮುಖರು ಸಹಿ ಮಾಡಿದ್ದೇವೆ. ಇದು ನಮ್ಮ ಸರಕಾರ ಬದ್ಧತೆ ಎಂದು ಹೇಳುವ ಮೂಲಕ ನಾವು ಟೈಮ್ ಬಾಂಡ್ ಇಟ್ಟುಕೊಂಡು ಕೆಲಸ ಮಾಡುತ್ತೇವೆ ಎಂಬುದಕ್ಕೆ ಇದು ಸಾಕ್ಷಿ ಎಂದು ಸಭೆಗೆ ಮನವರಿಕೆ ಮಾಡಿದರು.

ಇಂಗ್ಲೀಷ್ ನಲ್ಲಿ ಪಿಪಿಟಿ ವಿವರಣೆ

ಕನ್ನಡ ಮತ್ತು ಸಂಸ್ಕೃತಿ ಇಲಾಖೆ ಸಚಿವ ಮುಂದೆಯೇ ಸೃಷ್ಟಿ ಆರ್ಕಿಟೆಕ್ಟ್‌ನ ಶ್ರೀಪಾದ ಅವರು ಇಂಗ್ಲೀಷ್ ನಲ್ಲಿ ಪಿಪಿಟಿ ಪ್ರದರ್ಶಿಸಿದರು. ಸಭೆ ಆರಂಭದಲ್ಲಿ ಸಚಿವರಿಗೆ ಇಡೀ ಅಭಿವೃದ್ಧಿ ಬಗ್ಗೆ ಪಿಪಿಟಿ ಮೂಲಕ ವಿವರಣೆ ನೀಡಲಾಯಿತು. ಪಿಪಿಟಿಯ ಬಹುತೇಕ ಇಂಗ್ಲೀನಲ್ಲೇ ಇತ್ತು. ಸಭೆಯಲ್ಲಿದ್ದ ಕೆಲವರಿಗೆ ಮಾಹಿತಿ ಅರ್ಥ ಆಗದೇ ಪರದಾಡುವಂತಾಯಿತು.

ಜನಾರ್ದನ ರೆಡ್ಡಿ ಗಂಗಾವತಿ ರೌಂಡ್ಸ್

ಗಂಗಾವತಿ: ಓಬಳಾಪುರಂ ಅಕ್ರ ಮ ಮೈನಿಂಗ್ ಪ್ರಕರಣದಲ್ಲಿ ಶಿಕ್ಷೆಗೆ ಗುರಿಯಾಗಿದ್ದ ಶಾಸಕ ಜನಾರ್ದನ ರೆಡ್ಡಿಗೆ ಹೈಕೋರ್ಟ್ ತಡೆ ನೀಡಿದ ನಂತರ ಮೊದಲ ಬಾರಿಗೆ ಗಂಗಾವತಿಗೆ ಬಂದು ಕಾರ್ಯಕರ್ತನ್ನು ಸೋಮವಾರ ಭೇಟಿ ಮಾಡಿದರು.

ಸುಮಾರು 36 ದಿನಗಳ ಜೈಲು ವಾಸದ ನಂತರ ಮೊದಲ ಬಾರಿಗೆ ತಾವು ಪ್ರತಿನಿಧಿಸುವ ಗಂಗಾವತಿ ಕ್ಷೇತ್ರಕ್ಕೆ ಆಗಮಿಸಿ, ನಗರದಲ್ಲಿ ಸುತ್ತಾಡಿದರು. ಜಯ ನಗರದಲ್ಲಿನ ಭಕ್ತರೊಬ್ಬರ ಮನೆಗೆ ಪಾದ ಪೂಜೆಗೆ ಬಂದಿದ್ದ ಉತ್ತರಾಖಂಡದ ಕೇದಾರಪೀಠದ ಜಗದ್ಗುರು ಭೀಮಾಶಂಕರಲಿಂಗ ಶಿವಾಚಾರ್ಯ ಮಹಾಸ್ವಾಮಿಗಳನ್ನು ಭೇಟಿ ಮಾಡಿ ಪಾದ ಪೂಜೆ ನೆರವೇರಿಸಿದರು. ಪತ್ನಿ ಅರುಣಾ ಲಕ್ಷ್ಮೀ ಜೊತೆ ಆಗಮಿಸಿ, ಮೊದಲ ದಿನವೇ ಸ್ವಾಮೀಜಿಗಳನ್ನ ಭೇಟಿಯಾದರು.

ನಂತರ ಮಾತನಾಡಿ, ಯಾವಾಗಲೂ ನಾವು ಖುಷಿಯಾಗಿ ಇರಬೇಕು ಅನ್ನೋದು ತಪ್ಪು.

ಭಗವಂತ ಶತ್ರುಗಳಿಗೂ ಕೆಲ ದಿನ ಖುಷಿ ಇರಲಿ ಅಂತಾ ದೇವರು ನನಗೆ ಶಾಕ್ ಕೊಟ್ಟಿರಬೇಕು. ಅಹಮದಾಬಾದ್ ಘಟನೆ ಆಯ್ತು. ಚಿಕ್ಕ ವಯಸ್ಸಲ್ಲಿ ನಟ ಪುನೀತ್ ನಮ್ಮನ್ನು ಅಗಲಿದರು. ಇವೆಲ್ಲ ಭಗವಂತನ ಇಚ್ಛೆ. ನಾವು ಇರೋದಕ್ಕೆ ಕಾರಣ ಭಗವಂತ. ನಮ್ಮ ಹಣೆಬರ 'ಹದಲ್ಲಿ ಏನು ಬರೆದಿದೆಯೋ ಅದು ಆಗಬೇಕು. ಏನೇ ಬಂದರೂ ನಾನು ಅನುಭವಿಸುತ್ತೇನೆ ಎಂದರು. ಜಯಲಲಿತಾ ಮೂರ್ನಾಲ್ಕು ಬಾರಿ ಜೈಲಿಗೆ ಹೋದರು.

ನಾನು ಕೊನೆವರೆಗೂ ಜನರ ಸೇವೆಯಲ್ಲಿ ಇರಬೇಕು ಅನ್ನೋದು ನನ್ನ ಆಶಯ. ಅದು ಭಗವಂತನ ಇಚ್ಛೆ.

> ಅಕ್ರಮ ಗಣಿಗಾರಿಕೆ ಎನ್ನುವುದರಿಂದ ನಾನು ಮುಕ್ತವಾಗಿದ್ದೇನೆ. ಲೈಸೆನ್ಸ್ ಪಡೆಯುವ ವಿಚಾರ ದಲ್ಲಿ ಸದ್ಯ ಸಿಬಿಐ ವಿಶೇಷ ನ್ಯಾಯಾಲಯ ಶಿಕ್ಷೆ ನೀಡಿತ್ತು. ಹೈಕೋರ್ಟ್ ನಲ್ಲಿ ವಿಚಾರಣೆ ನಡೆಯಬೇ ಕಿದೆ. ನನ್ನ ಮೇಲೆ ಮಾಡಿರೋ ಆರೋಪ ಸತ್ಯಕ್ಕೆ ದೂರ. ನ್ಯಾಯದೇವತೆ ಮೇಲೆ ನಂಗೆ ನಂಬಿಕೆ ಇದೆ. ಗಂಗಾವತಿ ಜನ, ಅಂಜನಾದ್ರಿ, ಹನುಮಂತನನ್ನು ನಂಬಿ ನಾನು ರಾಜಕೀಯವಾಗಿ ಪುನರ್ ಜನ್ಮ ಪಡೆದಿದ್ದೇನೆ.ನಾನು ಹನುಮಂತನ ಸೇವಕನಾಗಿ ಅಂಜನಾದ್ರಿ ಅಭಿವೃದ್ಧಿ ಮಾಡುತ್ತೇನೆ. ಸಿದ್ದರಾಮಯ್ಯ ಅಭಿವೃದ್ಧಿ ಸಂಪೂರ್ಣ ನಿರ್ಲಕ್ಷ್ಯ ಮಾಡಿದ್ದಾರೆ. ಹಾದಿ ತಪ್ಪಿಸುವ ವಿಚಾರವಾಗಿ ಜನಗಣತಿ ಬಗ್ಗೆ ಮಾತನಾಡುತ್ತಿದ್ದಾರೆ.
> -ಜನಾರ್ದನ ರೆಡ್ಡಿ, ಶಾಸಕ

ಸರಕಾರಿ ಕಟ್ಟಡಗಳ ನಿರ್ವಹಣೆಗೂ ಹೆಚ್ಚಿನ ಆದ್ಯತೆ ನೀಡಿ

ಹೊಸಪೇಟೆ: ತಾಯಿ ಮತ್ತು ಮಕ್ಕಳ ಆಸ್ಪತ್ರೆಯಲ್ಲಿ ಚಿಕಿತ್ಸೆ ಪಡೆಯುವ ಬಾಣಂತಿಯರ ಪೋಷಕರಿಗೆ ಕ್ಷೇಮವಾಗಿ ತಂಗಲು ಡಾರ್ಮೆಟರಿ ಕೊಠಡಿ ನಿರ್ಮಾಣ ಸೇರಿ ಲಾಂಡರಿ ಕೊಠಡಿಗಳು ಹಾಗೂ ಆಂಬ್ಯುಲೆನ್ಸ್‌ಗಳ ಸೇವೆಯನ್ನು ಬಿಎಂಎಂ ಮತ್ತು ಜೆಎಸ್‌ಡಬ್ಲ್ಯು ಕಾರ್ಖಾನೆಯ ಸಿಎಸ್ ಆರ್ ಯೋಜನೆಯಡಿ ನಿರ್ಮಿಸಿದ್ದು, ಇವುಗಳ ನಿರ್ವಹಣೆಗೆ ಹೆಚ್ಚಿನ ಆದ್ಯತೆ ನೀಡಬೇಕೆಂದು ಶಾಸಕ ಹೆಚ್.ಆರ್.ಗವಿಯಪ್ಪ ಹೇಳಿದರು.

ನಗರದ ತಾಯಿ ಮತ್ತು ಮಕ್ಕಳ ಆಸ್ಪತ್ರೆ ಆವರಣದಲ್ಲಿ ಏರ್ಪಡಿಸಿದ್ದ 4 ಕೋಟಿ ವೆಚ್ಚದ ಅಭಿವೃದ್ಧಿ ಕಾಮಗಾರಿಗಳ ಲೋಕಾರ್ಪಣೆ ಕಾರ್ಯಕ್ರಮದಲ್ಲಿ ಭಾಗವಹಿಸಿ ಮಾತನಾಡಿ, ತಾಯಿ, ಮಕ್ಕಳ ಆಸ್ಪತ್ರೆಗೆ ಬರುವವರ ಅನುಕೂಲ ಕ್ಕಾಗಿ ಡಾರ್ಮೆಟರಿ, ಲಾಂಡರಿ ಕೊಠಡಿಗಳು ಹಾಗೂ ಒಟ್ಟು ನಾಲ್ಕು ಅಂಬ್ಯು ಲೆನ್ಸ್‌ಗಳನ್ನು ನೀಡಲಾಗಿದೆ ನಾಲ್ಕು ಕೋಟಿ ವೆಚ್ಚದಲ್ಲಿ ಅನುದಾನ ನೀಡಲಾಗಿದೆ. ಸಾರ್ವಜನಿಕರು ಇವುಗಳ ಸದ್ಬಳಕೆ ಮಾಡಿಕೊಳ್ಳುವ ಜತೆಗೆ ಸರಕಾರಿ ಕಟ್ಟಡಗಳ ಉತ್ತಮ ನಿರ್ವಹಣೆಗೂ ಹೆಚ್ಚಿನ ಆದ್ಯತೆ ನೀಡಬೇಕಿದೆ. ಸ್ಥಳೀಯವಾಗಿ ನನ್ನಿಂದಾ ಗುವ ಸಹಕಾರವನ್ನು ನೀಡುತ್ತೇನೆ ಎಂದರು. ಈ ವೇಳೆಯಲ್ಲಿ ಬಿಎಂಎಂನ ಗಣೇಶ ಹೆಗ್ಡೆ, ಹುಡಾ ಅಧ್ಯಕ್ಷ ಹೆಚ್.ಎನ್.ಎಫ್.ಇಮಾಮ್ ನಿಯಾಜಿ, ಜಿಲ್ಲಾ ಆರೋಗ್ಯಾಧಿಕಾರಿ ಡಾ.ಶಂಕರ್ ನಾಯ್ಕ್.ಎಲ್.ಆರ್, ಆರ್‌ಸಿಎಚ್ ಅಧಿಕಾರಿ ಡಾ. ಜಂಬಯ್ಯ, ಜಿಲ್ಲಾ ಆರೋಗ್ಯ ಶಿಕ್ಷಣಾ ಧಿಕಾರಿ ಎಂ.ಪಿ.ದೊಡ್ಡಮನಿ, ವೈದ್ಯಾಧಿಕಾರಿ ಡಾ.ಭಾ ಸ್ಕರ್ ಸೇರಿದಂತೆ ವೈದ್ಯಾಧಿಕಾರಿಗಳು, ಭಾಗವಹಿಸಿದ್ದರು.

ಮಕ್ಕಳ ಆಸ್ಪತ್ರೆ ಆವರಣದಲ್ಲಿ ಏರ್ಪಡಿಸಿದ್ದ 4 ಕೋಟಿ ವೆಚ್ಚದ ಅಭಿವೃದ್ಧಿ ಕಾಮಗಾರಿಗಳ ಲೋಕಾರ್ಪಣೆ ಕಾರ್ಯಕ್ರಮದಲ್ಲಿ ಶಾಸಕ ಹೆಚ್.ಆರ್.ಗವಿಯಪ್ಪ ಉದ್ಘಾಟಿಸಿದರು.

ಜನರನ್ನು ಜೋಡಿಸುವ ಸಾಂಸ್ಕೃತಿಕ ಜನೋತ್ಸವ

ಹೊಸಪೇಟೆ: ಆವಿಷ್ಕಾರ ಚಾರಿಟೇಬಲ್ ಟ್ರಸ್ಟ್ ವತಿಯಿಂದ ಎರಡು ದಿನಗಳ ಕಾಲ ವಿಜಯನಗರ ಜಿಲ್ಲಾ ಸಾಂಸ್ಕೃತಿಕ ಜನೋತ್ಸವ ಜಿಲ್ಲಾ ಒಳಾಂಗಣ ಕ್ರೀಡಾಂಗ ಣದಲ್ಲಿ ಹಮ್ಮಿಕೊಳ್ಳಲಾಗಿತ್ತು. ಉನ್ನತ ಶಿಕ್ಷಣ ಅಕಾಡೆಮಿ ಯ ನಿರ್ದೇಶಕ ಡಾ.ಎಂ. ಚಂದ್ರಪೂಜಾರಿ ಅವರು ಸಾವಿತ್ರಿ ಭಾಯಿ ಫುಲೆ ಅವರ ಭಾವಚಿತ್ರವನ್ನು ಅನಾವರ ಣಗೊಳಿಸುವುದರ ಮೂಲಕ ಉದ್ಘಾಟಿಸಿ ಮಾತನಾಡಿದರು.

> ಕಲೆ ಸಾಹಿತ್ಯ, ಸಂಗೀತ ಇತ್ಯಾದಿ ಸಾಂಸ್ಕೃತಿಕ ವಿಚಾರಗಳಲ್ಲಿ ಮೇಲು, ಕೀಳುಗಳಿಲ್ಲ. ಅಲ್ಲಿ ಎಲ್ಲರೂ ಸಮಾನರು ಎನ್ನುವ ನಂಬಿಕೆ ಇದೆ. ಇದೇ ಕಾರಣಕ್ಕೆ ಆರ್ಥಿಕವಾಗಿ ಬಡವರಾದವರು ಸಾಂಸ್ಕೃತಿಕವಾಗಿ ಶ್ರೀಮಂತರಾಗಿದ್ದಾರೆ ಎನ್ನುವ ಮಾತುಗಳು ಕೇಳಿಬರುತ್ತಿವೆ. ಆದರೆ ಇವೆಲ್ಲವೂ ಮೇಲುನೋಟಕ್ಕೆ ಕಾಣುವಷ್ಟು ಸರಳವಾಗಿಲ್ಲ. ಸಮಾಜದಲ್ಲಿರುವ ಎಲ್ಲಾ ಒಳಿತು ಕೆಡುಕುಗಳು ಸಂಸ್ಕೃತಿಯಲ್ಲೂ ಇವೆ.
> -ಡಾ. ಎಂ. ಚಂದ್ರಪೂಜಾರಿ, ಉನ್ನತ ಶಿಕ್ಷಣ ಅಕಾಡೆಮಿಯ ನಿರ್ದೇಶಕ

ಹಲವು ಭಾಷೆ, ಸಂಸ್ಕೃತಿಗಳಿರುವ ರಾಜ್ಯ,ದೇಶದಲ್ಲಿ ಸಾಂಸ್ಕೃತಿಕ ಉತ್ಸವಗಳು ನಡೆಯುತ್ತಲೇ ಇರಬೇಕು. ಏಕೆಂದರೆ ಸಾಂಸ್ಕೃತಿಕ ಉತ್ಸವಗಳು ಮನಸ್ಸನ್ನು ಬೆಸೆಯುವ, ಜನರನ್ನು ಜೋಡಿಸುವ ಕಾರ್ಯಕ್ರಮಗಳು. ಹಾಡು, ಕುಣಿತ, ಕಲೆ, ಸಾಹಿತ್ಯ, ಸಂಗೀತ, ನಾಟಕ ಸಿನಿಮಾಗಳು ಎಲ್ಲರನ್ನೂ ಒಂದಾಗಿಸುತ್ತವೆ ಎಂದು ಹೇಳಿದರು.

ಸೂಕ್ತಿ ಪ್ರದರ್ಶನಕ್ಕೆ ಅಖಿಲ ಭಾರತ ಮಹಿಳಾ ಸಾಂಸ್ಕೃತಿಕ ಸಂಘಟನೆಯ ರಾಜ್ಯಾಧ್ಯಕ್ಷೆ ಎಂ.ಎನ್. ಮಂಜುಳಾ ಮಾತನಾಡಿ, ಸಾಂಸ್ಕೃತಿಕ ಜನೋತ್ಸವನ್ನು ದೇಶದ ಮೊದಲ ಶಿಕ್ಷಕಿಯಾದ ಸಾವಿತ್ರಿಭಾಯಿ ಫುಲೆಯವರಿಗೆ ಸಮರ್ಪಿಸಿರುವುದು ತುಂಬಾ ಸಂತೋಷದ ಸಂಗತಿಯಾಗಿದೆ. ಏಕೆಂದರೆ ಇವರು 19ನೇ ಶತಮಾನದ ಪ್ರವರ್ತಕ ಸಮಾಜ ಸುಧಾರಕಿಯಾಗಿದ್ದಾರೆ ಎಂದರು.

ಸಾಂಪ್ರದಾಯಿಕ ರೂಢಿಗಳನ್ನು ಪ್ರಶ್ನಿಸುವ ಮೂಲಕ ಸಮಾನತೆ ಮತ್ತು ಸಾಮಾಜಿಕ ನ್ಯಾಯಕ್ಕಾಗಿ ಹೋರಾಡಿದವರು. ಇಂತಹ ಮಹಾನ್ ಚೇತನಕ್ಕೆ ಈ ಕಾರ್ಯಕ್ರಮ ಸಮರ್ಪಿಸಿರುವುದು ಅವರಿಗೆ ಕೊಡುವ ಗೌರವವಾಗಿದೆ ಎಂದರು.

ಕಾರ್ಯಕ್ರಮದ ಅಧ್ಯಕ್ಷತೆ ಡಾ. ಪಂಪಾಪತಿ ವಹಿಸಿದ್ದರು. ಉದ್ಘಾಟನಾ ಕಾರ್ಯಕ್ರಮದ ನಂತರ ಅಂಜಲಿ ಭರತನಾಟ್ಯ ತಂಡ, ನ್ಯಾಷನಲ್ ಬಿ.ಎಡ್. ಕಾಲೇಜಿನ ವಿದ್ಯಾರ್ಥಿಗಳು, ರತಾತ್ ತಂಡ, ಕಸ್ತೂರ್ ಬಾ ಬಾಲಕಿಯರಿಂದ ಡೊಳ್ಳು ಕುಣಿತ, ಪಾಲಾಕ್ಷ ಮತ್ತು ತಂಡದವರಿಂದ ಪ್ರಗತಿಪರ ಗೀತೆಗಳು ಮುಂತಾದ ಸಾಂಸ್ಕೃತಿಕ ಕಾರ್ಯಕ್ರಮಗಳು ಜನರ ಮನಸ್ಸನ್ನು ಸೂರೆಗೊಂಡಿತು. ಕೊನೆಯಲ್ಲಿ ರೈತರ ಧ್ವನಿ ನಾಟಕ ಪ್ರದರ್ಶನಗೊಂಡಿತು. ಮುಖ್ಯವಾಗಿ ರೈತರ ಭೂಕಬಳಿಯ ಕುರಿತ ಕಥಾವಸ್ತುವನ್ನು ಒಳಗೊಂಡ, ಬಿ.ಎಂ.ಎಸ್. ಪ್ರಭು ನಿರ್ದೇಶಿಸಿದ ''ರೈತರ ಧ್ವನಿ'' ನಾಟಕವನ್ನು ರಂಗಚೌಕಿ ಕಲಾ ಟ್ರಸ್ಟ್ ತಂಡದಿಂದ ಮನೋಜ್ಞವಾಗಿ ಪ್ರದರ್ಶಿಸಿತು. ವಿದ್ಯಾರ್ಥಿ ಯುವ ಜನತೆ, ಮಹಿಳೆಯರನ್ನು ಒಳಗೊಂಡಂತೆ ಹೊಸಪೇಟೆ, ಸುತ್ತಮುತ್ತ ಹಳ್ಳಿಗಳಿಂದ ನೂರಾರು ಕಲಾಪ್ರೇಮಿಗಳು ಭಾಗವಹಿಸಿದ್ದರು.

ಜಿಲ್ಲಾ ಸಾಂಸ್ಕೃತಿಕ ಜನೋತ್ಸವ ಜಿಲ್ಲಾ ಕ್ರೀಡಾಂಗಣದಲ್ಲಿ ಹಮ್ಮಿಕೊಳ್ಳಲಾಗಿತ್ತು. ಡಾ. ಎಂ. ಚಂದ್ರಪೂಜಾರಿ ಅವರು ಸಾವಿತ್ರಿಭಾಯಿ ಫುಲೆ ಅವರ ಭಾವಚಿತ್ರವನ್ನು ಅನಾವರಣಗೊಳಿಸುವುದರ ಮೂಲಕ ಉದ್ಘಾಟಿಸಿ ಮಾತನಾಡಿದರು.

> ಮಹಿಳಾ ಶಿಕ್ಷಣ ಮತ್ತು ವಿಮೋಚನೆಯ ಕುರಿತಾದ ಅವರ ಆಲೋಚನೆಗಳು ಕ್ರಾಂತಿಕಾರಿ ಯಾಗಿದ್ದವು. ಮಹಿಳಾ ಸಬಲೀಕರಣದ ಸಾಧನವಾಗಿ ಶಿಕ್ಷಣವು ಅತ್ಯಂತ ಶಕ್ತಿ ಶಾಲಿ ಅಸ್ತ್ರ ವಾಗಿದೆ ಎಂಬುದನ್ನು ಬಲವಾಗಿ ನಂಬಿದ್ದರು. ಬಾಲ್ಯ ವಿವಾಹ, ವರದಕ್ಷಿಣೆ ಮತ್ತು ಜಾತಿ ತಾರತಮ್ಯ ದಂತಹ ಅನಿಷ್ಟ ಪದ್ಧತಿಗಳ ವಿರುದ್ಧ ಹೋರಾಡುವ ಅಗತ್ಯವನ್ನು ಎತ್ತಿಹಿಡಿದವರು.
> -ಎಂ.ಎನ್.ಮಂಜುಳಾ, ಸಾಂಸ್ಕೃತಿಕ ಸಂಘಟನೆಯ ರಾಜ್ಯಾಧ್ಯಕ್ಷೆ

ಸಾಂಸ್ಕೃತಿಕ ಆಚಾರಗಳಲ್ಲಿ ಮೇಲು ಕೀಳುಗಳಿವೆ

ಸಾಂಸ್ಕೃತಿಕ ಆಚಾರ ವಿಚಾರಗಳಲ್ಲಿ ಮೇಲು ಕೀಳುಗಳು ಇವೆ. ಅಂದರೆ ಮೇಲಿದ್ದವರಿಗೆ ಶಿಷ್ಟ ಕಾವ್ಯ, ಶಿಷ್ಟ ದೇವರು, ಶಿಷ್ಟ ಊಟೋಪಚಾರ, ಶಿಷ್ಟ ಆಚಾರ ವಿಚಾರಗಳು ಮೇಲಿದ್ದು, ಕೆಳಗಿರುವವರ ಜನಪದ ನಾಯಕರು, ಜನಪದ ಕಾವ್ಯಗಳು, ಜನಪದ ಭಾಷೆ, ಜನಪದ ಆಚಾರ ವಿಚಾರಗಳು ಕಳಪೆ ಅಥವಾ ಕೆಳಮಟ್ಟದಲ್ಲಿರುವಂತೆ ಕಾಣಬಹುದು. ಇದಕ್ಕೆ ಹಲವು ಉದಾಹರಣೆಗಳಿವೆ. ಹಾಗಾಗಿ ಇವುಗಳೆಲ್ಲವನ್ನೂ ನಿರಾಕರಿಸಿ ಜನರಲ್ಲಿ ಉತ್ತಮ ಬಾಂದವ್ಯ ಬೆಸೆಯುವಂತಹ ವಾತಾವರಣ ಸೃಷ್ಟಿಯಾಗಬೇಕು. ಇದಕ್ಕೆ ಪ್ರೀತಿ, ಪ್ರೇಮ, ಪರಸ್ಪರ ನಂಬಿಕೆ ಇವೆಲ್ಲಾ ಸಹಕಾರ ಸಹಬಾಳ್ವೆಯ ಮೂಲ ದ್ರವ್ಯಗಳಾಗುತ್ತವೆ. ಇಂತಹವುಗಳನ್ನು ಹೆಚ್ಚಿಸುವಲ್ಲಿ ಈ ತರಹದ ಸಾಂಸ್ಕೃತಿಕ ಜನೋತ್ಸವಗಳ ಅಗತ್ಯ ತುಂಬಾ ಇದೆ ಎಂದು ಹೇಳಿದರು.

ವಿಶ್ವವಾಣಿ ಆರಾಮ
@vishwavaninews
ಬೆಂಗಳೂರು 17-06-2025, ಮಂಗಳವಾರ
ಅನುದಿನವೂ ವಿರಾಮಕ್ಕೆ ಒಂದು ನೆಪ

ಚಿತ್ರವಿಹಾರ

ಜಂಟೀ ಖಾತೆಯ ಸ್ವಾರಸ್ಯ

● ಬೇಲೂರು ರಾಮಮೂರ್ತಿ

ಆತ ನಿವೃತ್ತ ಸರ್ಕಾರೀ ಹಿರಿಯ ಅಧಿಕಾರಿ. ತನ್ನ ಪತ್ನಿಯೊಂದಿಗೆ ಬ್ಯಾಂಕಿನಲ್ಲಿ ಜಂಟಿಯಾಗಿ ಒಂದು ಖಾತೆ ಹೊಂದಿದ್ದರು. ಸಾಕಷ್ಟು ದುಡ್ಡು ಖಾತೆಯಲ್ಲಿತ್ತು. ಒಂದು ದಿನ ಆ ಹಿರಿಯರು ಹೊರಗೆ ಹೋಗುವಾಗ ತಮ್ಮ ಮೊಬೈಲ್ ಫೋನನ್ನು ಮನೆಯಲ್ಲೇ ಮರೆತು ಹೋಗಿದ್ದರು. ಸುಮಾರು ಮೂರು ಗಂಟೆಗಳ ನಂತರ ತುಸು ಗಾಬರಿಯಿಂದಲೇ ಮನೆಗೆ ಬಂದವರು 'ನನ್ನ ಮೊಬೈಲಿಗೆ ಯಾವುದಾದರೂ ಕರೆ ಬಂದಿತ್ತಾ ಅಂತ ಕೇಳಿದರು. ಆಗ ಆತನ ಪತ್ನಿ ಹೌದು ಯಾರೋ ಬ್ಯಾಂಕಿನಿಂದ ಕರೆ ಮಾಡುತ್ತಿದ್ದೇವೆ ಎಂದು ಹೇಳಿ ಒಟಿಪಿ ಸಂಖ್ಯೆ ಕೇಳುತ್ತಿದ್ದರು ಅಂತ ಹೇಳಿದರು.

ಆಗ ಹಿರಿಯರು ಮತ್ತಷ್ಟು ಗಾಬರಿಯಿಂದ ಏನು ನಮ್ಮ ಒಟಿಪಿ ಸಂಖ್ಯೆ ಅವರಿಗೆ ಕೊಟ್ಯಾ. ಹಾಗಿದ್ದರೆ ಇವತ್ತು ನಾವು ಬಹಳ ದೊಡ್ಡ ಮೊತ್ತವನ್ನೇ ಕಳೆದುಕೊಳ್ಳುತ್ತೇವೆ. ಈ ಕೂಡಲೇ ನಾನು ಬ್ಯಾಂಕಿಗೆ ಮಾಹಿತಿ ಕೊಡಬೇಕು ಅಂದರು. ಕೂಡಲೇ ತಮ್ಮ ಮೊಬೈಲಿಂದ ಬ್ಯಾಂಕಿಗೆ ಕರೆ ಮಾಡಿದರು. ಅವರ ಅದೃಷ್ಟ ಅವರ ಎಲ್ಲಾ ಹಣವೂ ಭದ್ರವಾಗಿತ್ತು. ಆಗ ಅವರು ನನ್ನ ಹೆಂಡತಿ ಯಾರೋ ಕರೆ ಮಾಡಿದರು ಎಂದು ಯಾರು ಅಂತಾನೂ ಕೇಳದೇ ನಮ್ಮ ಒಟಿಪಿ ಸಂಖ್ಯೆ ಕೊಟ್ಟುಬಿಟ್ಟಿದ್ದಾಳೆ. ನನ್ನ ಖಾತೆಯಿಂದ ಯಾವುದೇ ಹಣ ಹಿಂಪಡೆಯುವ ಮನವಿ ಬಂದರೆ ಸ್ವೀಕರಿಸಬೇಡಿ. ಕೂಡಲೇ ನನ್ನನ್ನು ಸಂಪರ್ಕಿಸಿ ಎಂದು ಹೇಳಿದರು.

ನಂತರ ಹೆಂಡತಿಯ ಕಡೆ ತಿರುಗಿ ನಿನಗೆ ನೆನಪಿದೆಯಾ ನಮ್ಮ ಒಟಿಪಿ ಸಂಖ್ಯೆಯನ್ನೇ ಅವರಿಗೆ ಹೇಳಿದೆಯಾ ಅಂತ ಕೇಳಿದರು. ಆಗ ಆಕೆ, ಹೌದು ಕೊಟ್ಟೆ, ಬ್ಯಾಂಕಿನವರು ಪದೇ ಪದೇ ಫೋನ್ ಮಾಡಿ ಸರಿಯಾದ ಒಟಿಪಿ ಕೊಡಿ ಕೊಡಿ ಅಂತ ಕೇಳ್ತಾನೇ ಇದ್ರು. ಕೊನೆಗೆ ಅವರಿಗೆ ಸಿಟ್ಟು ಬಂದ ಹಾಗಿತ್ತು ಇದು ಸರಿಯಾದ ಒಟಿಪಿ ಅಲ್ಲ ಅಂತ ಕೂಗಾಡಿದರು. ಮತ್ತೆ ಕರೆ ಮಾಡಲಿಲ್ಲ ಅಂದರು

ಮತ್ತೆ ಹಿರಿಯರು ನೀನು ಕೊಟ್ಟ ಒಟಿಪಿ ಸಂಖ್ಯೆ ಯಾವುದು ಅಂತ ಕೇಳಿದರು. ಅದಕ್ಕೆ ಆಕೆ ಬ್ಯಾಂಕಿನ ಖಾತೆಯ ಒಟಿಪಿ ಸಂಖ್ಯೆ 8406 ಅಂತ ಬಂದಿತ್ತು; ನಮ್ಮದು ಜಂಟಿ ಖಾತೆ ಅಲ್ವಾ. ಅದಕ್ಕೇ ನಿಮ್ಮ ಪಾಲಿನದು, ಅಂದರೆ, ಒಟಿಪಿಯ ಅರ್ಧದಷ್ಟು ಅಂದರೆ 4203 ಕೊಟ್ಟೆ. ಅವರಿಗೆ ನನ್ನ ಒಟಿಪಿನೂ ಬೇಕು ಅಂದಿದ್ದರೆ ಅವರು ನನಗೆ ಫೋನ್ ಮಾಡಬೇಕಿತ್ತು. ಆದರೆ ಮಾಡಲಿಲ್ಲ' ಅಂದರು.

ಆಗ ಆ ಹಿರಿಯರು 'ಅಯ್ಯೋ ನಿನ್ನನ್ನು ನಾನು ದಡ್ಡಿ ಅನ್ನಾ ಇಲ್ಲಾ ಬುದ್ಧಿವಂತೆ ಅನ್ನಾ, ಏನಂದ್ರೂ ಸರಿ, ನಿನ್ನ ಲೆಕ್ಕಾಚಾರದಿಂದಾಗಿ ನಮ್ಮ ಖಾತೆಯ ಹಣ ಭದ್ರವಾಗಿದೆ' ಅಂದು ಹೆಂಡತಿಯನ್ನು ತಬ್ಬಿಕೊಂಡರು.

ಧ್ವನಿ ಕಳೆದುಕೊಂಡವರಿಗೆ ಎಐ ಸಹಾಯ!

ಪಾರ್ಶ್ವವಾಯು ಮೊದಲಾದ ಕಾರಣದಿಂದ ಧ್ವನಿ ಕಳೆದುಕೊಂಡವರಿಗೆ, ಕೃತಕ ಬುದ್ಧಿಮತ್ತೆ (ಎಐ) ಮೂಲಕ ಸಹಜ ಮಾತು ಬರುವಂತಹ ಸಾಧನವನ್ನು ಭಾರತೀಯ ಮೂಲಕ ವಿಜ್ಞಾನಿಗಳು ಕಂಡು ಹಿಡಿದಿದ್ದು, ಇದೊಂದು ಪ್ರಮುಖ ಸಂಶೋಧನೆ ಎನಿಸಿದೆ.

● ಡಾ. ರೋಹಿತ್ ಕುಮಾರ್ ಎಚ್. ಜಿ.

ಮನಸ್ಸಿನಲ್ಲಿ ಅಂದುಕೊಂಡ ಮಾತುಗಳು, ಎದುರು ಇರುವವರಿಗೆ ಕೇಳುವಂತಾದರೆ? ತುಟಿ ಬಿಚ್ಚದೆಯೇ ಒಬ್ಬರ ಮನಸ ಮಾತುಗಳು ಸ್ಪಷ್ಟವಾಗಿ, ಅವರ ಧ್ವನಿಯಲ್ಲೇ, ಕೇಳಿಸುವ ತಂತ್ರಜ್ಞಾನವು ಬಂದರೆ? ಮಾತು ಬಾರದ ಅಥವಾ ಧ್ವನಿಯನ್ನು ಕಳೆದುಕೊಂಡ ವ್ಯಕ್ತಿ ಹಾಡುವಂತಾಗುವುದಾದರೇ? ನರರೋಗದಿಂದ ಧ್ವನಿಯನ್ನು ಕಳೆದುಕೊಂಡ ವ್ಯಕ್ತಿಯೋರ್ವ ಮಾತನಾಡಲು ಸಾಧ್ಯವಾದಂತಹ ಸಂಶೋಧನೆಯ ವಿವರವು, ಪ್ರತಿಷ್ಠಿತ 'ನೇಚರ್' ಪತ್ರಿಕೆಯಲ್ಲಿ ಜೂನ್ 12 ರಂದು ಪ್ರಕಟಗೊಂಡಿದೆ.

ಕ್ಯಾಸಿ ಹಾರೆಲ್ ಎಂಬ 45 ವರ್ಷದ ವ್ಯಕ್ತಿಯು ಅಮಿಯೋಟ್ರೋಫಿಕ್ ಲ್ಯಾಟರಲ್ ಸ್ಲೀರೋಸಿಸ್ (ಎಎಲ್ಎಸ್) ಎಂಬ ನರ ಕ್ಷೀಣಗೊಳಿಸುವ ರೋಗಕ್ಕೆ ತುತ್ತಾಗಿದ್ದರು. ಈ ರೋಗವು, ಮೆದುಳು ಮತ್ತು ಬೆನ್ನುಹುರಿಯಲ್ಲಿರುವ ನರಗಳನ್ನು ಹಾನಿಗೊಳಿಸಿ, ಸ್ನಾಯು ದುರ್ಬಲಗೊಳಿಸಿ, ಆ ಮೂಲಕ ಪಾರ್ಶ್ವವಾಯುಗೆ ಕಾರಣವಾಗುತ್ತದೆ. ಸ್ನಾಯು ಚಲನೆಗಳನ್ನು ನಿಯಂತ್ರಿಸುವ ನರಗಳೂ ಹಾನಿಯಾಗುವುದರಿಂದ ರೋಗಿಗಳು ಮಾತನಾಡುವ ಶಕ್ತಿಯನ್ನು ಕಳೆದುಕೊಳ್ಳುತ್ತಾರೆ. ಕೆಲವೊಂದು ಧ್ವನಿಗಳನ್ನು ಅಥವಾ ತುಟಿಗಳಿಂದ ಪದಗಳನ್ನು ರೂಪಿಸಬಲ್ಲವರಾದರೂ ಸ್ಪಷ್ಟವಾಗಿ ಮಾತನಾಡಲು ಸಾಧ್ಯವಾಗುವುದಿಲ್ಲ. ಆದರೆ, ಕ್ಯಾಸಿ ಹಾರೆಲ್‌ರ ಮಾತುಗಳನ್ನು ಅವರದ್ದೇ ಧ್ವನಿಯಲ್ಲಿ ಕೇಳಿಸಿಕೊಳ್ಳುವ ಆವಿಷ್ಕಾರದ ಅಧ್ಯಯನದ ಯಶಸ್ಸಿನಿಂದ ಮಾತಿನ ಅಂಗವಿಕಲತೆಯಿರುವ ರೋಗಿಗಳಿಗೆ ಆಶಾ ಕಿರಣವೊಂದು ಸಿಕ್ಕಂತಾಗಿದೆ.

ಒಂದು ಪದವನ್ನು ಮಾತನಾಡುವಾಗ, ಮೆದುಳು ಅತ್ಯಂತ ವೇಗವಾಗಿ ವಿವಿಧ ಹಂತಗಳ ಸರಣಿ ಕ್ರಿಯೆಯಲ್ಲಿ ತೊಡಗಿಕೊಳ್ಳುತ್ತದೆ. ಮೊದಲು, ಪದದ ಬಗ್ಗೆ ಯೋಚಿಸಿ, ಏನು ಹೇಳಬೇಕೆಂದು ನಿರ್ಧರಿಸುತ್ತೀರಿ. ಇದು ಮೆದುಳಿನ ಮುಂಬಾಗದಲ್ಲಿರುವ ಯೋಜನೆ ಮತ್ತು ನಿರ್ಧಾರ ಕೈಗೊಳ್ಳುವ ಪ್ರದೇಶವಾದ 'ಪ್ರಿಫ್ರಂಟಲ್ ಕಾರ್ಟೆಕ್ಸ್' ಎಂಬ ಭಾಗದಲ್ಲಿ ಪ್ರಾರಂಭವಾಗುತ್ತದೆ. ಎರಡನೇ ಹಂತದಲ್ಲಿ, ಸರಿಯಾದ ಪದವನ್ನು ಹುಡುಕುತ್ತದೆ (ಇದು 'ವೆರ್ನಿಕೆ' ಎಂಬ ಭಾಗದಲ್ಲಿ ನಡೆಯುತ್ತದೆ). ನಂತರ, ಮೆದುಳಿನ 'ಬ್ರೋಕಾ' ಪ್ರದೇಶವು ಅದನ್ನು ಹೇಳಲು ಯಾವ ಸ್ನಾಯುಗಳನ್ನು, ಯಾವ ಕ್ರಮದಲ್ಲಿ ಚಲಿಸಿ ಶಬ್ದಗಳನ್ನು ಮಾಡಬೇಕೆಂದು ಯೋಜಿಸಲು ಸಹಾಯ ಮಾಡುತ್ತದೆ.

ಮೋಟಾರ್ ಕಾರ್ಟೆಕ್ಸ್

ಈ ಯೋಜನೆಯನ್ನು 'ಮೋಟಾರ್ ಕಾರ್ಟೆಕ್ಸ್' ಮೂಲಕ ತುಟಿಗಳು, ನಾಲಿಗೆ, ಗಂಟಲು ಮತ್ತು ಎದೆಯಲ್ಲಿನ ಸ್ನಾಯುಗಳಿಗೆ ಸಂಕೇತಗಳನ್ನು ಕಳುಹಿಸಿ, ಸ್ನಾಯುಗಳನ್ನು ಸಕ್ರಿಯಗೊಳಿಸುತ್ತದೆ. ಸ್ನಾಯುಗಳು ಪದವನ್ನು ಹೇಳಬಲ್ಲವು. ಈ ಎಲ್ಲಾ ಚಟುವಟಿಕೆಗಳು ನರಕೋಶಗಳ ನಡುವೆ ವಿದ್ಯುತ್ ಸಂಕೇತಗಳ ಪ್ರಸರಣಗಳನ್ನೊಳಗೊಂಡಿದ್ದು, ಊಹಿಸಲಸಾಧ್ಯ ವೇಗದಲ್ಲಿ ನಡೆಯುತ್ತವೆ.

ಮಾತನಾಡುವಾಗ ಮೆದುಳಿನಲ್ಲಿ ನಡೆಯುವ ಈ ಎಲ್ಲಾ ಚಟುವಟಿಕೆಗಳನ್ನು ಶಬ್ದವಾಗಿ ಅನುವಾದಿಸುವ ಬ್ರೈನ್ ಇಂಪ್ಲಾಂಟ್‌ನ್ನು ಮತ್ತು ಅದರ ವ್ಯವಸ್ಥೆಯನ್ನು ಅಭಿವೃದ್ಧಿಪಡಿಸುವ ಮೂಲಕ ಕ್ಯಾಲಿಫೋರ್ನಿಯಾ ವಿಶ್ವವಿದ್ಯಾಲಯದ ನ್ಯೂರೊಲಾಜಿಕಲ್ ಸರ್ಜರಿ ವಿಭಾಗದ ಮೈತ್ರೀ ವೇರಾಗ್ಕರ್ ಮತ್ತು ಅವರ ತಂಡ ಈ ಸಾಧನೆ ಮಾಡಿದ್ದಾರೆ.

ಬ್ರೈನ್ ಕಂಪ್ಯೂಟರ್ ಇಂಟರ್‌ಫೇಸ್

ಕ್ಯಾಸಿ ಹಾರೆಲ್‌ಗೆ ಅಮಿಯೋಟ್ರೋಫಿಕ್ ಲ್ಯಾಟರಲ್ ಸ್ಲೀರೋಸಿಸ್ ರೋಗ ಪ್ರಾರಂಭವಾದ ಐದು ವರ್ಷಗಳ ಬಳಿಕ, ಅವರ ಮೆದುಳಿನಲ್ಲಿರುವ ಚಲನೆಯನ್ನು ನಿಯಂತ್ರಿಸುವ 'ಮೋಟಾರ್ ಕಾರ್ಟೆಕ್ಸ್' ಪ್ರದೇಶದಲ್ಲಿ ತಲಾ 1.5 ಮಿಮೀ ಉದ್ದವಿರುವ ಒಟ್ಟು 256 ಸಿಲಿಕಾನ್ ಎಲೆಕ್ಟ್ರೋಡ್‌ಗಳನ್ನು ಶಸ್ತ್ರಚಿಕಿತ್ಸೆ ಮೂಲಕ ಸೇರಿಸಲಾಗುತ್ತದೆ. ಬ್ರೈನ್-ಕಂಪ್ಯೂಟರ್ ಇಂಟರ್‌ಫೇಸ್ ಎಂದು ಕರೆಯಲಾಗುವ ವ್ಯವಸ್ಥೆಯ ಭಾಗವಾದ ಈ ಎಲೆಕ್ಟ್ರೋಡ್‌ಗಳು, ವ್ಯಕ್ತಿಯು ಮಾತನಾಡಲು ಯತ್ನಿಸಿದಾಗ ಉಂಟಾಗುವ ಮೆದುಳಿನ ವಿದ್ಯುತ್ ಚಟುವಟಿಕೆಯನ್ನು ಸೆರೆಹಿಡಿಯುತ್ತದೆ. ತದನಂತರ, ಅವುಗಳನ್ನು ಆಳವಾದ ಕಲಿಕಾ ಆಲ್ಗೋರಿದಮ್‌ಗಳಿಂದ ತರಬೇತಿ ಹೊಂದಿದ ಕೃತಕ ಬುದ್ಧಿಮತ್ತೆ (ಎಐ)ಯ ಸಹಾಯದಿಂದ ವಿಶ್ಲೇಷಿಸಿ, ಆ ವ್ಯಕ್ತಿಯು ಹೇಳಲು ಉದ್ದೇಶಿಸಿದ ಪದಗಳ ಬದಲಾಗಿ, ಅವರು ಪ್ರಯತ್ನಿಸುತ್ತಿರುವ ಶಬ್ದಗಳನ್ನು ನೇರವಾಗಿ ಡಿಕೋಡ್ ಮಾಡುತ್ತದೆ. ಈ ಶಬ್ದಗಳು ವ್ಯವಸ್ಥೆಗೆ ಅಳವಡಿಸಲಾದ ಸ್ಪೀಕರ್‌ಗಳ ಮೂಲಕ ಪದವಾಗಿ ಹೊರಬರುತ್ತವೆ. ಆ ವ್ಯಕ್ತಿಯ ರೋಗಪೀಡಿತನಾಗುವ ಮೊದಲು ಮಾತನಾಡಿದ್ದ ಆಡಿಯೋಗಳನ್ನು ಬಳಸಿ, ಆತನ ಧ್ವನಿಯನ್ನು ಎಐ ವ್ಯವಸ್ಥೆಗೆ ತರಬೇತಿ ನೀಡಿ, ಸಿಂಥೆಟಿಕ್ ಧ್ವನಿಯನ್ನು ತಯಾರಿಸಿದ್ದರಿಂದ, ಧ್ವನಿಯು ವ್ಯಕ್ತಿಯದ್ದಂತೆಯೇ ಕೇಳಿಸುತ್ತದೆ.

ಹತ್ತು ಮಿಲಿ ಸೆಕೆಂಡು

ಈ ಸಾಧನವು ಧ್ವನಿಯ ಸ್ವರ, ಉಚ್ಚಾರಣೆ ಮತ್ತು ಶಬ್ದಕ್ಕೆ ಒತ್ತು ನೀಡುವ ರೀತಿಯನ್ನು ಸಹ ಪುನರ್ ನಿರ್ಮಾಣ ಮಾಡಬಲ್ಲ ಮೊದಲ ಸಾಧನವಾಗಿದ್ದು, ಇವು ಅರ್ಥ ಮತ್ತು ಭಾವನೆಗಳನ್ನು ವ್ಯಕ್ತಪಡಿಸಲು ಸಹಾಯಕವಾಗಿವೆ. ಜತೆಗೆ, ಮೂರು ರಾಗಗಳಲ್ಲಿ ಸಂಗೀತ ಸ್ವರಗಳನ್ನು ಹಾಡಲು ಸಹ ರೋಗಿಗೆ ಸಾಧ್ಯವಾಗಿದೆ. ವ್ಯಕ್ತಿ ಮಾತನಾಡಲು ಯತ್ನಿಸಿದ ಮೆದುಳಿನ ಚಟುವಟಿಕೆ ನಡೆದು ಕೇವಲ 10 ಮಿಲಿಸೆಕೆಂಡುಗಳಲ್ಲಿ ಅವರ ಪದಗಳನ್ನು ಉಚ್ಚರಿಸುತ್ತದೆ. ಇದಕ್ಕಿಂತ ಹಿಂದೆ ಅಭಿವೃದ್ಧಿಯಾಗಿದ್ದ ವ್ಯವಸ್ಥೆಗಳಿಗೆ 3 ಸೆಕೆಂಡು ಬೇಕಿತ್ತು.

ಈ ತಂತ್ರಜ್ಞಾನವು ಎಎಲ್ಎಸ್ ಅಥವಾ ಪಾರ್ಶ್ವವಾಯುವಿನಿಂದ ಮಾತನಾಡುವ ಸಾಮರ್ಥ್ಯವನ್ನು ಕಳೆದುಕೊಂಡವರಿಗೆ ಹೊಸ ಆಸೆಯನ್ನು ನೀಡುತ್ತಿದೆ.

ಹಸಿವು ಮಮತೆ ಈ ಸೃಷ್ಟಿಯ ರಹಸ್ಯಗಳು

ಹೊಟ್ಟೆಯಲಿ ಹಸಿವು, ಮನದಲಿ ಮಮತೆ - ಈ ಎರಡು
ಗುಟ್ಟು ಕೀಲುಗಳಿಹವು ಸೃಷ್ಟಿಯಂತ್ರದಲಿ
ಕಟ್ಟಿಪುವು ಕೋಟೆಗಳ, ಕೀಳಿಪುವು ತಾರೆಗಳ
ಸೊಟ್ಟಾಗಿಪುವು ನಿನ್ನ - ಮಂಕುತಿಮ್ಮ॥

ಮನುಷ್ಯನ ಉದರದ ಹಸಿವು ಹಾಗೂ ಮನದಲ್ಲಿನ ಮಮತೆಗಳೇ ಈ ಜಗತ್ತಿನ ಸೃಷ್ಟಿಯಂತ್ರದ ಹಾಗೂ ನಮ್ಮಯ ಬದುಕಿನ ಕೀಲುಗಳು. ಈ ಹಸಿವು ಹಾಗೂ ಮಮತೆಗಳು ಮನುಷ್ಯನಿಂದ ಅಸಾಧ್ಯವಾದುದನ್ನೂ ಸಹ ಸಾಧ್ಯವಾಗಿಸಿವೆ. ಹಸಿವು ಹಾಗೂ ಮಮತೆಗಳು ಯಾವ ರೀತಿ ಎಂದರೆ, ನಮ್ಮಗಳಿಂದ ಕೋಟೆಗಳನ್ನು ಕಟ್ಟಿಸುತ್ತವೆ ಹಾಗೆಯೇ ನಭದಲ್ಲಿಯ ತಾರೆಗಳನ್ನೂ ಸಹ ಕೀಳಿಸುವಂತೆ ಪ್ರೇರೇಪಿಸುತ್ತವೆ. ಅಂತೆಯೇ ಫಲ ಕೈಗೂಡದೇ ಇದ್ದಾಗ ಅವುಗಳು ನಮ್ಮ ಜೀವನವನ್ನೂ ಸಹ ಸೊಟ್ಟಾಗಿಸುತ್ತವೆ ಎಂದು ಮನುಷ್ಯನ ನೈಜ ಬದುಕಿನ ಸ್ವರೂಪವನ್ನು ಈ ಪದ್ಯದಲ್ಲಿ ತಿಳಿಸಿದ್ದಾರೆ.

ಮನುಷ್ಯನ ಮನದಲ್ಲಿ ಮಹತ್ವಾಕಾಂಕ್ಷೆಗಳೆಲ್ಲವೂ ಸಹ ಮೂಡುವುದು ಈ ಹಸಿವು ಹಾಗೂ ಮಮತೆಗಳಿಂದಲೇ. ಅಂತೆಯೇ ಮನುಷ್ಯನಿಗಿರುವ ಹಸಿವು ಹಾಗೂ ಮನದಲ್ಲಿ ಮೂಡುವ ಮಮತೆಗಳು ಆತನಿಂದ ಎಂಥಹ ಕೆಲಸಕ್ಕೂ ಕೈ ಹಾಕಿಸಿಬಿಡುತ್ತವೆ. ಹಸಿವೆಂಬುದು ಮೊದಲಿಗೆ ವಸ್ತುಗಳ ಅವಿಷ್ಕಾರಕ್ಕೋ, ಪಡೆಯಲೋ ಪ್ರೇರೇಪಿಸಿದರೆ, ನಂತರ ಪಡೆದ ವಸ್ತುಗಳ ಮೇಲೆ ಮನದಲ್ಲಿ ಮಮಕಾರ ಉಂಟಾಗುತ್ತದೆ. ಈ ಹಿಂದಿನ ಇತಿಹಾಸವನ್ನೇ ನಾವು ನೋಡಿದರೂ ಸಹ ಎಲ್ಲಾ ವ್ಯವಸ್ಥೆಗಳೂ ಸಹ ನಿಂತಿರುವುದು ಈ ಹಸಿವು ಹಾಗೂ ಮನದ ಮಮತೆಗಳಿಂದಲೇ ಹೌದು. ಜಠರಾಗ್ನಿಯು ಭುಗಿಲೆದ್ದರೆ ಆ ಜ್ವಾಲೆಗೆ ಕಂದದವರು ಯಾರೂ ಇಲ್ಲ. ಹಾಗೆಯೇ ಈ ಮನದಲ್ಲಿಯ ಮಮತೆಗಳೂ ಸಹ ಯಾವುದೋ ರೀತಿಯಲ್ಲಿ ಎಲ್ಲವೂ ನನ್ನದಾಗಬೇಕು ಎಂಬ ಇಚ್ಛೆಯನ್ನು ವ್ಯಕ್ತಪಡಿಸಿ ಆಪೋಷನ ಮಾಡುತ್ತಲಿರುತ್ತದೆ. ಇವನು ಕಟ್ಟಿದ ರಾಜ್ಯಗಳು, ಗೆದ್ದ ಪ್ರದೇಶಗಳು, ಸಮುದ್ರಗಳು, ಆಕಾಶ , ಕಲಿತ ಕಲೆ, ಶಾಸ್ತ್ರ ಅರಿತ ಜ್ಞಾನ - ವಿಜ್ಞಾನಗಳು ಎಲ್ಲವೂ ತನ್ನನ್ನು ಮತ್ತು ತಾನು ಕಟ್ಟಿಕೊಂಡ ಸಮಾಜವನ್ನು ಬದಲಾಯಿಸುವ, ಸುಧಾರಿಸುವ ಮತ್ತು ಔನ್ನತ್ಯಕ್ಕೆ ಕೊಂಡುಹೋಗುವ ಇವನ ಪ್ರಯತ್ನಕ್ಕೆ ಇವನ ಮಹತ್ವಾಕಾಂಕ್ಷೆ ಮತ್ತು ಮಮತೆಗಳೇ ಕಾರಣವೆಂದರೆ ಸೂಕ್ತವಾಗುತ್ತದೆ. ಆದುದರಿಂದ ಮನುಷ್ಯನ ಹೊಟ್ಟೆಯ ಹಸಿವು, ಮಾನಸಿಕವಾದ ಜ್ಞಾನ ವಿಜ್ಞಾನದ ಹಸಿವುಗಳು ಹಾಗೂ ಆತನು ಮನದಲ್ಲಡಗಿಸಿಕೊಂಡ ಮಮತೆಗಳು ಆತನನ್ನು ಮೇರು ಮಟ್ಟಕ್ಕೂ ತರುತ್ತವೆ; ಅಂತೆಯೇ ಪ್ರಪಾತಕ್ಕೂ ಕೊಂಡೊಯ್ಯುತ್ತವೆ. ಇವೆರಡೂ ಕೋಟೆಗಳನ್ನು ಕಟ್ಟಿಸುತ್ತವೆ ಅಂದರೆ ಸಮಾಜಕ್ಕೆ ಕೋಟೆಯಾಗಿ ರಕ್ಷಿಸುವಂಥಹ ಕೆಲಸವನ್ನೂ ಮಾಡಿಸುತ್ತವೆ. ಕೆಲವೊಮ್ಮೆ ಈ ಹಸಿವು ಹಾಗೂ ಮಮತೆಗಳು ಅಸಾಧ್ಯವಾದುದನ್ನು ಸಾಧಿಸಲೆತ್ನಿಸಿ ಆತನನ್ನು ಚೊಟ್ಟವಾಗಿಸಿಯೂ ಬಿಡುತ್ತವೆ. ಒಟ್ಟಿನಲ್ಲಿ ಮನುಷ್ಯನಲ್ಲಿ ಉದ್ಭವಿಸುವ ಆಸೆಗಳ ಮೂಲ ಆತನ ಹಸಿವು ಹಾಗು ಆತನಲ್ಲಿಯ ಮಮತೆಗಳು, ಇವೆರಡೂ ಈತನನ್ನು ಔನ್ನತ್ಯಕ್ಕೂ ಕೊಂಡೊಯ್ಯುತ್ತವೆ ಹಾಗೆಯೇ ಕೆಲವೊಮ್ಮೆ ಆತನನ್ನು ಚೊಟ್ಟವಾಗಿಸಿಬಿಡುತ್ತವೆ ಎಂಬ ನಗ್ನ ಸತ್ಯವನ್ನ ಈ ಪದ್ಯವು ಹೇಳಿದೆ.

ಡೈನಾಮೆಟ್ ಕಂಡು ಹಿಡಿದವನು ನೊಬೆಲ್. ಆತನು ರಾಸಾಯನಿಕ ವಸ್ತುಗಳ ಮೇಲೆ ಇಟ್ಟಿದ್ದ ಮಮತೆ ಹಾಗೂ ಹೆಸರಾಗಬೇಕೆಂಬ ಹಂಬಲದ ಮಮತೆಯಲಿ ಈ ಅವಿಷ್ಕಾರ ಮಾಡಿ ಹೇರಳವಾಗಿ ಹಣ ಸಂಪಾದನೆ ಮಾಡಿದನು. ಕೊನೆಗೊಮ್ಮೆ ನಾನು ಕಂಡು ಹಿಡಿದ ಅವಿಷ್ಕಾರವೇ ಈ ಮಾನವ ಕುಲಕ್ಕೆ ಘೋರ ದುರಂತ ಎಸಗುತ್ತದೆ ಎಂದರಿತ ಆತನು ತನ್ನಲ್ಲಿಯ ಎಲ್ಲಾ ಸಂಪತ್ತನ್ನು ದಾನಮಾಡಿದನು. ಈಗಲೂ ಆತನ ಹೆಸರಲ್ಲಿ ನೊಬೆಲ್ ಬಹುಮಾನ ಇರುವುದನ್ನು ಕಂಡಿದ್ದೇವೆ. ಹಣ ಗಳಿಸಿದರೂ, ಆತನಿಗೆ ತನ್ನ ಆವಿಷ್ಕಾರ ಮಾಡಿರುವುದು ಸೊಟ್ಟಾಗಿದೆ ಎಂಬ ಅರಿವು ಆಗಿ ಆತನು ತನ್ನ ತಪ್ಪನ್ನು ತಿದ್ದಿಕೊಂಡನು. ಹೀಗೆ ಹಸಿವು ಹಾಗೂ ಮಮತೆಗಳು ಎಂತಹ ಕೆಲಸಕ್ಕೂ ಈ ಮಾನವರಿಂದ ಕೈ ಹಾಕಿಸುತ್ತವೆ ಎಂಬ ಸೂಕ್ತಿಯು ಸತ್ಯವಾದುದೇ ಆಗಿದೆ.

ಶುಭೋದಯಕ್ಕೊಂದು ಕಗ್ಗ

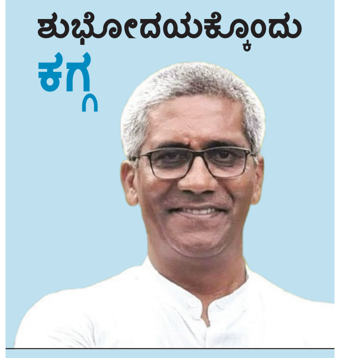

ರವೀ ಚಿಕ್ಕನಾಯಕನಹಳ್ಳಿ

ಸಂಗೀತ ಮತ್ತು ನಟನೆಯಲ್ಲಿ ಅಪೂರ್ವ ಪ್ರತಿಭೆ

● ವಿನೀತ

'ಮತ್ತೆ ಮಾಯಾಮೃಗ' ಧಾರಾವಾಹಿಯಲ್ಲಿ ನಟಿಸಿ ಹೆಸರು ಗಳಿಸಿರುವ ಮೇಧಾ ವಿದ್ಯಾಭೂಷಣ್ ಅವರು, ಶಾಸ್ತ್ರೀಯ ಸಂಗೀತಗಾರರೂ ಹೌದು, ನಟನೆ ಅವರ ನೆಚ್ಚಿನ ಹವ್ಯಾಸ. 5ನೆಯ ವಯಸ್ಸಿನಲ್ಲೇ ಸಂಗೀತ ಕಲಿಯಲು ಆರಂಭಿಸಿದ ಮೇಧಾ ಅವರು, 13ನೆಯ ವಯಸ್ಸಿನಲ್ಲಿ ಮೊದಲ ಸಂಗೀತದ ಆಲ್ಬಮ್ ಬಿಡುಗಡೆ ಮಾಡಿದರು.

ಕರ್ನಾಟಕ ಸಂಗೀತ ಮತ್ತು ಹರಿದಾಸ ಸಾಹಿತ್ಯದಲ್ಲಿ ವಿಶೇಷ ಪರಿಶ್ರಮ ಹೊಂದಿರುವ ಇವರು, ಹಲವು ಕಾರ್ಯಕ್ರಮಗಳನ್ನು ನೀಡಿದ್ದಾರೆ; ಜತೆಗೆ, ಕನ್ನಡ ಮತ್ತು ತುಳು ಚಲನಚಿತ್ರಗಳಿಗೆ ಹಿನ್ನೆಲೆ ಗಾಯನವನ್ನೂ ಮಾಡಿದ್ದಾರೆ. ಹರಿದಾಸ ಸಾಹಿತ್ಯದಲ್ಲಿ ಅಪಾರ ಸಾಧನೆ ಮಾಡಿರುವ ವಿದ್ಯಾಭೂಷಣ ಸ್ವಾಮಿ ಅವರ ಮಗಳು ಮೇಧಾ ವಿದ್ಯಾಭೂಷಣ್ ಅವರಿಗೆ, ತಂದೆಯಂತೆಯೇ ಹರಿದಾಸ ಸಾಹಿತ್ಯ ವನ್ನು ಹಾಡುವಲ್ಲಿ ಆಸಕ್ತಿ ಬೆಳೆದಿದ್ದು ವಿಶೇಷ. ಜತೆಯಲ್ಲೇ, ಮೇಧಾ ಅವರು ಹಲವು ಧಾರಾವಾಹಿಗಳಲ್ಲಿ ಮನೋಜ್ಞವಾಗಿ ಅಭಿನಯಿಸಿದ್ದಾರೆ. ಸಂಗೀತ ಮತ್ತು ನಟನೆ - ಈ ಎರಡೂ ಕ್ಷೇತ್ರಗಳಲ್ಲಿ ಅಪೂರ್ವ ಪ್ರತಿಭೆ ಹೊಂದಿರುವ ಮೇಧಾ ಅವರು, ಎರಡೂ ಕ್ಷೇತ್ರಗಳಲ್ಲಿ ತಮ್ಮ ಕೌಶಲ್ಯವನ್ನು ತೋರುತ್ತಿರುವುದು ವಿಶೇಷ ಎನಿಸಿದೆ.

ಮತ್ತೆ ಮಾಯಾಮೃಗ: ಕನ್ನಡದ ಧಾರಾವಾಹಿಗಳಲ್ಲೇ ವಿಶಿಷ್ಟ ಎನಿಸಿದ 'ಮಾಯಾ ಮೃಗ'ದ ಸರಣಿಯಲ್ಲಿ ಹೊರಬಂದ 'ಮತ್ತೆ ಮಾಯಾಮೃಗ' ಧಾರಾವಾಹಿಯಲ್ಲಿ ಮೇಧಾ ವಿದ್ಯಾಭೂಷಣ್ ಅವರು ನಟಿಸಿ, ಅಪಾರ ಜನಪ್ರಿಯತೆಯನ್ನು ಗಳಿಸಿದ್ದಾರೆ. ಈ ಧಾರಾವಾಹಿ ಯನ್ನು ಟಿ.ಎನ್. ಸೀತಾರಾಂ ಅವರು ನಿರ್ದೇಶಿಸಿದ್ದು, ಮೇಧಾ ಅವರಲ್ಲಿದ್ದ ಪ್ರತಿಭೆಯನ್ನು ಗುರುತಿಸಿ, ಉತ್ತಮ ಪಾತ್ರವನ್ನು ಬೆಳೆಸಿದ್ದಾರೆ. ಮುಂದಿನ ದಿನಗಳಲ್ಲಿ ಇನ್ನಷ್ಟು ಧಾರಾವಾಹಿಯಲ್ಲಿ ನಟಿಸಲು ಮೇಧಾ ಸಿದ್ಧತೆ ನಡೆಸಿದ್ದಾರೆ.

ಪ್ರಶಸ್ತಿಗಳು

ಮೇಧಾ ಅವರ ಹಾಡುಗಾರಿಕೆಯು ಹಲವರ ಮೆಚ್ಚುಗೆ ಗಳಿಸಿದೆ ಮತ್ತು ಹಲವು ಪ್ರಶಸ್ತಿಗಳಿಗೆ ಅವರು ಭಾಜನರಾಗಿದ್ದಾರೆ. ಹರಿದಾಸ ಸಾಹಿತ್ಯವನ್ನು ಹಾಡುವುದೆಂದರೆ, ಇವರಿಗೆ ಬಹಳ ಇಷ್ಟ. ಹಲವು ವೇದಿಕೆಗಳಲ್ಲಿ ಅವರು ಹಾಡುಗಾರಿಕೆಯನ್ನು ಮಾಡಿದ್ದು, ನಟನೆಯಲ್ಲೂ ಮಿಂಚಿದ್ದಾರೆ. 'ಮತ್ತೆ ಮಾಯಾಮೃಗ' ಧಾರಾವಾಹಿಯಲ್ಲಿ ಅವರ ನಟನೆಯು ಅಪಾರ ಜನಪ್ರಿಯತೆಯನ್ನು ತಂದುಕೊಟ್ಟಿದೆ.

ಜ್ಞಾನ ದಕ್ಕಿಸಿಕೊಳ್ಳಲು ಬೇಕಾದ ಅರ್ಹತೆ

ಒಬ್ಬ ಗುರು ತನ್ನ ಬಳಿಗೆ ವಿದ್ಯಾಭ್ಯಾಸ ಮಾಡಲು ಬರುವ ಶಿಷ್ಯರನ್ನು ಒಂದು ವರ್ಷಕ್ಕಿಂತ ಹೆಚ್ಚು ಕಾಲ ತನ್ನ ಆಶ್ರಮದಲ್ಲಿ ಇಟ್ಟುಕೊಳ್ಳುತ್ತಿರಲಿಲ್ಲ. ತನ್ನ ಬಳಿ ಇದ್ದ ಹತ್ತು ಜನ ಶಿಷ್ಯರಲ್ಲಿ ಕುಶ ಎನ್ನುವವನಿಗೆ ಹೆಚ್ಚು ಕಾಲ ಪಾಠಗಳನ್ನು ಬೋಧಿಸುತ್ತಿದ್ದರು. ಇದರಿಂದ ಆ ವರ್ಷ ವಿದ್ಯಾಭ್ಯಾಸ ಮಾಡಲು ಬಂದ ಉಳಿದ ಶಿಷ್ಯರಿಗೆ ಕುಶನ ಬಗ್ಗೆ ಹೊಟ್ಟೆಕಿಚ್ಚುಂಟಾಯಿತು.

ವರ್ಷದ ಕಡೆಯ ದಿವಸ ಹತ್ತೂ ಜನರನ್ನು ಕರೆದು, ಹತ್ತು ಬೀಜಗಳನ್ನು ಕೈಯಲ್ಲಿ ಇರಿಸಿಕೊಂಡು ತಲಾ ಒಂದೊಂದು ಬೀಜಗಳನ್ನು ತೆಗೆದುಕೊಳ್ಳುವಂತೆ ಹೇಳಿದರು. ನೀವೆಲ್ಲರೂ ನಿಮ್ಮ ನಿಮ್ಮ ಮನೆಗಳಿಗೆ ಹಿಂದಿರುಗಿ ಈ ಬೀಜಗಳನ್ನು ನಾಟಿ ಮಾಡಿ. ಒಂದು ಬೀಜದಿಂದ ಮಾತ್ರವೇ ನೀಲಿ ಬಣ್ಣದ ಹೂವು ಬಿಡುತ್ತದೆ ಯಾರ ಮನೆಯಲ್ಲಿ ಆ ನೀಲಿ ಬಣ್ಣದ ಹೂವು ಬಿಡುತ್ತದೆಯೋ ಅವರು ಆ ಹೂವನ್ನು ತಂದು ನನಗೆ ಗುರುದಕ್ಷಿಣೆಯಾಗಿ ಕೊಡಬೇಕು. ಅಂತಹವರಿಗೆ ನಾನು ಹೇಳಿಕೊಟ್ಟ ವಿದ್ಯೆ ಚಿರಕಾಲ ನೆನಪಿರುತ್ತದೆ. ಉಳಿದವರು ನಿರಂತರವಾಗಿ ಅಧ್ಯಯನ ಮಾಡುತ್ತಿದ್ದರಷ್ಟೇ ನಾನು ಹೇಳಿದ ವಿಷಯಗಳು ಜ್ಞಾಪಕದಲ್ಲಿರುತ್ತವೆ ಎಂದರು.

ಹೀಗೆ ಹೂವೊಂದನ್ನು ಗುರುದಕ್ಷಿಣೆಯಾಗಿ ತೆಗೆದುಕೊಳ್ಳುವುದು ವಿಚಿತ್ರವಾಗಿದೆ, ಅದೇಕೆ ಹಾಗೆ ಗುರುಗಳೇ ಎಂದು ಶಿಷ್ಯನೊಬ್ಬ ಪ್ರಶ್ನಿಸಿದ. ಅದಕ್ಕೆ ಗುರುಗಳು, ಆ ಹೂವನ್ನು ಜಗಿದು ತಿಂದರೆ ಮಳೆಗಳು ಯಾವಾಗ ಬೀಳುತ್ತವೆ ಎಂದು ಒಂದು ತಿಂಗಳ ಮುಂಚೆಯೇ ಗೊತ್ತಾಗುವ ಜ್ಞಾನವು ಉಂಟಾಗುತ್ತದೆ ಎಂದರು.

ತಿಂಗಳ ನಂತರ ಗಣನಾಥನೆನ್ನುವ ಶಿಷ್ಯನ ಹಿತ್ತಲಿನಲ್ಲಿ ನಾಟಿ ಮಾಡಿದ ಬೀಜವು ಮೊಳಕೆಯೊಡೆದು ಅದರಿಂದ ಹೊರಟ ಬಳ್ಳಿಯಿಂದ ನೀಲಿ ಬಣ್ಣದ ಹೂವು ಬಿಟ್ಟಿತು. ಅವನು ಸಂತೋಷದಿಂದ ಅದನ್ನು ಕೊಯ್ದನು. ಆದರೆ ತನ್ನ ಗುರುಗಳು ಕುಶನ ವಿಷಯದಲ್ಲಿ ಬೇಧಭಾವ ತೋರಿಸಿ ಅವನಿಗೆ ಹೆಚ್ಚಿನ ವಿದ್ಯೆಯನ್ನು ಕಲಿಸಿಕೊಟ್ಟರು ಎಂದು ಗುರುಗಳ ಮೇಲಿನ ಕೋಪದಿಂದ, ಅದನ್ನು ಗುರುಗಳಿಗೆ ಸಮರ್ಪಿಸದೆ ತಾನೇ ಜಗಿದು ತಿಂದನು. ತಕ್ಷಣವೇ ಗಣನಾಥನಿಗೆ ಮಳೆಗಳ ಕುರಿತಾದ ಜ್ಞಾನವು ಉಂಟಾಯಿತು. ಇದರಿಂದ ಅವನು ತನ್ನ ಗ್ರಾಮದಲ್ಲಷ್ಟೇ ಅಲ್ಲ ಅಕ್ಕ ಪಕ್ಕದ ಗ್ರಾಮಗಳಲ್ಲೂ ಪ್ರಸಿದ್ಧಿಗೆ ಬಂದನು. ಹೀಗಿರುವಾಗ ಮುಂದಿನ ವರ್ಷ ಆ ಪ್ರಾಂತದಲ್ಲಿ ಬರಗಾಲ ಬಂದಿತು. ಎರಡು ವರ್ಷಗಳ ಕಾಲ ಮಳೆಗಳೇ ಬೀಳುವುದಿಲ್ಲ ಎಂದು ಗಣನಾಥನು ಹೇಳಿದ. ಅದೇ ಸಮಯದಲ್ಲಿ ಪಕ್ಕದೂರಿನವನೊಬ್ಬನು ಗಣನಾಥನಿದ್ದ ಊರಿಗೆ ಬಂದು, ನಮ್ಮ ಊರಿಗೆ ಮಹಾತ್ಮನೊಬ್ಬ ಬಂದು ಎರಡು ದಿನಗಳಲ್ಲಿ ಮಳೆಯಾಗುತ್ತದೆ ಎಂದು ಹೇಳಿದ ನಂತರ ಅದೇ ವಿಧವಾಗಿ ಮಳೆಯಾಯಿತು. ಆದ್ದರಿಂದ ನೀವೂ ಸಹ ಅವನನ್ನು ನಿಮ್ಮೂರಿಗೆ ಆಹ್ವಾನಿಸಿ ಕರೆತಂದಲ್ಲಿ ನಿಮ್ಮ ಊರಿನಲ್ಲೂ ಮಳೆಯಾಗುತ್ತದೆ ಎಂದು ಹೇಳಿದ.

ಪಕ್ಕದೂರಿನವನ ಮಾತಿನಂತೆ ಆ ಊರಿನ ಗ್ರಾಮಾಧಿಕಾರಿ ಆ ಮಹಾತ್ಮನನ್ನು ತಮ್ಮ ಊರಿಗೆ ಬರಮಾಡಿಕೊಂಡ. ಅವನು ಬಂದು ನಾಡಿದ್ದು ಮಳೆಯಾಗುತ್ತದೆ ಎಂದು ಹೇಳಿದ ನಂತರ ಅದರ ಪ್ರಕಾರವೇ ಈ ಊರಿನಲ್ಲಿಯೂ ಮಳೆಯಾಯಿತು. ಹಾಗೆ ಬಂದ ಮಹಾತ್ಮ ಯಾರೆಂದು ನೋಡಿದರೆ ಅವನೇ ಗುರುಗಳ ಪ್ರೀತಿಯ ಶಿಷ್ಯ ಕುಶ. ಅವನನ್ನು ಭೇಟಿಯಾದ ಗಣನಾಥನು ಗುರುಗಳು ಏನೋ ತಂತ್ರ ಹೂಡಿದ್ದಾರೆಂದು ಕುಹಕವಾಡಿದನು. ಅದಕ್ಕೆ ಕುಶನು, ಇದರಲ್ಲಿ ಗುರುಗಳ ತಪ್ಪೇನೂ ಇಲ್ಲ. ಅವರು ಪ್ರತಿಯೊಬ್ಬರಿಗೂ ನೀಲಿ ಬಣ್ಣದ ಹೂವು ಬಿಡುವ ಬೀಜಗಳನ್ನೇ ಕೊಟ್ಟಿದ್ದರು. ಆದರೆ ನನ್ನ ಹೊರತು ನೀವಾರೂ ಗುರುಗಳಿಗೆ ಹೂವು ತೆಗೆದುಕೊಂಡು ಗುರುದಕ್ಷಿಣೆಯನ್ನು ಕೊಡಲು ಹಿಂದಿರುಗಿ ಹೋಗಲಿಲ್ಲ. ನಾನು ಹೂವನ್ನು ಅವರಿಗೆ ಅರ್ಪಿಸಲು ಹೋದಾಗ ಅವರು ಅಕಾಲ ಮಳೆಯನ್ನು ಸುರಿಸುವ ಶಕ್ತಿಯನ್ನು ನನಗೆ ಹೆಚ್ಚುವರಿಯಾಗಿ ಪ್ರಸಾದಿಸಿದರು ಎಂದು ಕೃತಜ್ಞತೆಯಿಂದ ಕೈಮುಗಿದು ಹೇಳಿದ. ಅದನ್ನು ಕೇಳಿದ ಗಣನಾಥನಿಗೆ ಭಕ್ತಿ ಮತ್ತು ಅರ್ಹತೆಗಳನ್ನು ಅವಲಂಬಿಸಿ ಜ್ಞಾನವು ಲಭಿಸುತ್ತದೆ ಎನ್ನುವ ಸತ್ಯ ತಿಳಿಯಿತು.

ವಿದ್ಯೆಗೆ ವಿನಯವೇ ಭೂಷಣ. ಎಷ್ಟೇ ವಿದ್ಯೆಯನ್ನು ಪಡೆದುಕೊಂಡರೂ ಅಲ್ಲಿ ವಿನಯ, ನಿರಹಂಕಾರ , ಸಮರ್ಪಣ ಭಾವ ಇರದಿದ್ದರೆ ಸಕಲ ವಿದ್ಯಗಳೂ ನಿರರ್ಥಕ. ಇದು ನಮ್ಮೆಲ್ಲರಿಗೂ ಪಾಠವಾಗಲಿ.

ಒಂದೊಳ್ಳೆ ಮಾತು

ರೂಪಾ ಗುರುರಾಜ್
rgururaj628@gmail.com

ಒಂದೊಳ್ಳೆ ಮಾತು
Vishwavani TV Special ಯೂಟ್ಯೂಬ್ ಚಾನೆಲ್‌ನಲ್ಲಿ

ಮತ್ತೆ ಶುರುವಾಗಿದೆ ಶಾಲೆ!

● ಅಶ್ವಿನಿ. ಎಸ್. ಜಿ. ಆರ್. ಆರ್. ನಗರ.

ಜೂನ್ ತಿಂಗಳಿನ ಮೊದಲ ದಿನ ಎಂದರೆ ಏನೋ ಹರ್ಷ, ಮಕ್ಕಳಿಗೆ ಹೊಸ ಕ್ಲಾಸಿಗೆ ಹೋಗುವ ತವಕ. ಇದನ್ನು ಶೈಕ್ಷಣಿಕ ವರ್ಷದ ಆರಂಭದ ತಿಂಗಳೆಂದು ಕರೆಯುತ್ತಾರೆ. ಎಪ್ರಿಲ್, ಮೇ ತಿಂಗಳ ಬೇಸಿಗೆ ರಜೆಯಲ್ಲಿ ಕುಣಿದು ಕುಪ್ಪಳಿಸಿದ ಮಕ್ಕಳಿಗೆ ಜೂನ್ ಬಂತೆಂದರೆ ಮತ್ತೆ ಶಾಲೆಯತ್ತ ಹೆಜ್ಜೆ ಇಡಲೇಬೇಕಾದ ಅನಿವಾರ್ಯತೆ. ಹೊಸ ಯುನಿ ಫಾರ್ಮ್, ನೀಟ್ ಅಂಡ್ ಕ್ಲೀನ್ ಇರುವ ಹೊಸ ಸ್ಕೂಲ್ ಬ್ಯಾಗ್, ವೆರೈಟಿ ಫುಡ್ ತುಂಬಿದ ಲಂಚ್ ಬ್ಯಾಗ್. ಫಾಲೀಶ್‌ನಿಂದ ಮಿರಿ ಮಿರಿ ಮಿಂಚುವ ಶೂ. ಮನೆ ಬಾಗಿಲ ಬಳಿಯಲ್ಲೇ ಬಂದು ನಿಲ್ಲುವ ಸ್ಕೂಲ್ ಬಸ್. ಮೂರು ನಾಲ್ಕು ಮಹಡಿಯ ಸ್ಕೂಲ್ ಬಿಲ್ಡಿಂಗ್, ಬಣ್ಣ ಬಣ್ಣದ ಬೇಂಚು ಡೆಸ್ಕುಗಳು.

ಇಷ್ಟೆಲ್ಲಾ ಇದ್ದರೂ ಇಂದು, ಕೆಲವು ಸ್ಕೂಲ್ ಮಕ್ಕಳ ಮುಖದಲ್ಲಿರಬೇಕಾದ ಮಂದಹಾಸದ ಕಿರುನಗುವೇ ಮರೆಯಾಗಿದೆ. ಅಂದು ಹಳೆಯದಾದ ಕಟ್ಟಡ, ಸವೆದ ಚಪ್ಪಲಿ, ರಿಪೇರಿಗೆ ತಯಾರಾದ ಬೇಂಚು ಡೆಸ್ಕುಗಳು, ಕೈಯಲ್ಲೊಂದು ಹಿಡಿಕೆ ಇರುವ ಪುಟ್ಟ ಡಬ್ಬಿ (ಬುತ್ತಿ). ಅದರಲ್ಲಿ ವೆರೈಟಿ ಫುಡ್ಡುಗಳಿರಲಿಲ್ಲ. ಮನೆ ಮಂದಿಗೆ ತಯಾರಾದ ಅಡುಗೆಯೇ ಡಬ್ಬಿಯೊಳಗಿರುತ್ತಿತ್ತು. ಇಷ್ಟೆಲ್ಲಾ ಅಂಕು ಡೊಂಕುಗಳಿದ್ದರೂ, ಮುಖದ ಮೇಲೆ ಬೇಸರದ ಕಿರು ಗೆರೆಗಳಿಲ್ಲದೆ ಶಾಲೆಗೆ ಹೋಗುವ ಸಡಗರವೇ ಹಬ್ಬದಂತಿತ್ತು. ಕಾಲ್ನಡಿಗೆಯಲ್ಲಿ ಗುಂಪು ಗುಂಪಾಗಿ ಸಾಗುವ ವಿದ್ಯಾರ್ಥಿಗಳ ದಂಡು ಶಾಲೆಗೂ ಒಂದು ಮೆರುಗು ನೀಡುತಿತ್ತು.

ಇಂದಿನಂತೆ, ಅಂದು ವರ್ಷಕ್ಕೂ ಮುಂಚೆ ಅಡ್ಮಿಷನ್‌ಗೆ ಕಾಯಬೇಕಿರಲಿಲ್ಲ. ಲಕ್ಷ ಲಕ್ಷ ಫೀಸುಗಳನ್ನ ಕಟ್ಟಬೇಕಿರಲಿಲ್ಲ. ಬೆಳಗ್ಗೆ ಬೇಗನೆ, ಅರೆ ನಿದ್ದೆಯಿಂದ ಎದ್ದು ಶಾಲೆಗೆ ಹೊರಡುವ ಧಾವಂತವಿರಲಿಲ್ಲ; ಹತ್ತು ಗಂಟೆಗೆ ಅಂದು ಶಾಲೆ ಶುರು! ನಿಧಾನವಾಗಿ ನಡೆದುಕೊಂಡು ಶಾಲೆಗೆ ತಲುಪುವ ಸಂತಸ. ಶಿಕ್ಷಕರ ಭಯದಲ್ಲಿ ಭಕ್ತಿಯಿಂದ ಕಲಿತ ವಿದ್ಯೆ, ಎಂದೂ ಮರೆಯದೇ ತಲೆಯೊಳಗಿರುತಿತ್ತು. ಟ್ಯೂಷನ್‌ಗಳ ಅನಿವಾರ್ಯತೆಯ ಅಗತ್ಯವಿಲ್ಲದೆಯೇ ಅಂದು, ಕಲಿಕೆ ಸುಗಮವಾಗಿತ್ತು. ಬೆತ್ತದೇಟಿನ ಭಯದಲ್ಲೂ ಬದುಕಿನ ಕುರಿತು ಭರವಸೆಯಿತ್ತು. ಸೋಲಿಗೆ ಅಂಜಿ ಸಾಯುವ ಆಲೋಚನೆಗಳೇ ಇಲ್ಲದ ಅಂದಿನ ದಿನಗಳು ಅದೆಷ್ಟು ಚೆಂದವಿದ್ದವು. ಪರಿಶ್ರಮದಿಂದ ಗಳಿಸಿದ ವಿದ್ಯೆಯಿಂದ ಗುರಿ ತಲುಪಿದವರಂದು ಅನೇಕರಿದ್ದಾರೆ. ಸದೃಢರಾಗಿದ್ದು, ಸಾಧಿಸುವ ಮನಸ್ಸುಗಳಿಗೆ ಇನ್ನೂ ದಾರಿ ದೀಪದಂತಿದ್ದಾರೆ.

ಅದೇನೇ ಇರಲಿ. ಶಾಲೆ ಎನ್ನುವುದು ಪ್ರತಿ ಮಗುವಿನ ಮಹತ್ವಪೂರ್ಣ ಘಟ್ಟ. ಮಗುವಿಗೆ ಮನೆಯ ನಂತರದ ಇನ್ನೊಂದು ಪ್ರಪಂಚವಿದ್ದರೆ ಅದು ಶಾಲೆಯೇ. ಇಂದಿನ ಶಾಲೆಗಳು ಒತ್ತಡವಿಲ್ಲದ ಕಲಿಕೆಯನ್ನ ಬಿತ್ತಲಿ. ಶೈಕ್ಷಣಿಕ ಪ್ರಗತಿಯೊಂದಿಗೆ ಶಾರೀರಿಕ ಆರೋಗ್ಯಕ್ಕೂ ಆದ್ಯತೆ ನೀಡಲಿ. ಕಲಿತ ಪ್ರತಿ ಮಗುವೂ ಸಮಾಜದ ಸ್ವಸ್ಥ ಆಸ್ತಿಯಾಗಿ ದೀರ್ಘ ಕಾಲ ಬದುಕಿ ಬಾಳಲಿ ಎನ್ನುವ ಪುಟ್ಟ ಚಿಂತನೆ ನನ್ನದು. ಇಂದಿನ ಮಕ್ಕಳಿಗೆ ಕಲಿಕೆಯ ಹೊರೆ ಹೆಚ್ಚು ನಿಜ, ಆದರೂ ಮುಂದೆ ಅವರು ತಮ್ಮ ಕಾಲಿನ ಮೇಲೆ ತಾವೇ ನಿಲ್ಲಲು ಇಂದಿನ ಕಷ್ಟದ ವಿದ್ಯಾಭ್ಯಾಸವು ಸಹಾಯ ಮಾಡುತ್ತದೆ ಎಂಬ ನಿರೀಕ್ಷೆ ಪೋಷಕರದು.

ಹನಿ ಮಳೆ

ವಾಸ್ತವ
ದೊಡ್ಡ ದೊಡ್ಡ ನಾಯಕರು
ಹಗರಣ ಅವ್ಯವಹಾರ ಇತ್ಯಾದಿಗಳ
ಸರ್ವ ಜನಕರು
ಪರಿಣಾಮ ಅನುಭವಿಸುವವರು
ಮಾತ್ರ ಸಾರ್ವಜನಿಕರು

● ಮಹಾಂತೇಶ ಮಾಗನೂರ

ಪದಬಂಧ ● ಸಿ.ರವಿಶಂಕರ ಶಾಸ್ತ್ರಿ, ದಂಟೆ

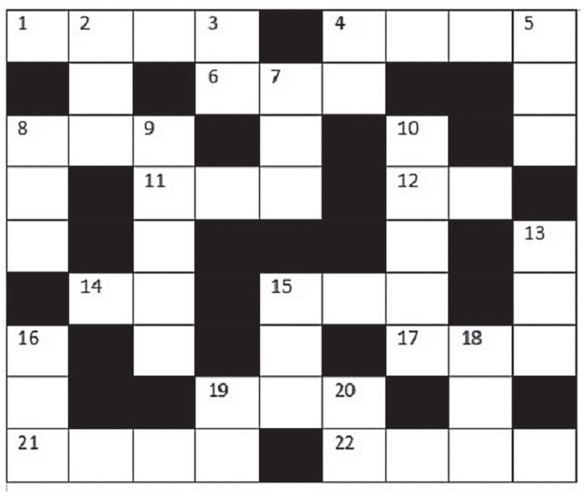

ಎಡದಿಂದ ಬಲಕ್ಕೆ

1. ಪೂಜೆ ಅಥವಾ ಉಪಾಸನೆ (4)
4. ತಾಯಿಯ ತಂದೆ (4)
6. ಎಲ್ಲೆಡೆ ಹರಡು (3)
8ಕಾಡಿನೊಂದಿಗೆ ಬದುಕು (3)
11. ಅಗಲ ಬಾಯಿಯ ಲೋಹದ ಪತ್ರೆ, (3)
12. ಗೆಳೆಯ (2)
14. ವಾಯು (2)
15. ಬಡವನಿಗೂ ಇದೆಯೇ ಒಣ ಹೆಮ್ಮೆ (3)
17. ಬುದ್ಧನ ಮತ್ತೊಂದು ಹೆಸರು (3)
19. ಈತ ಸದಾ ಮೌನಿ! (3)
21. ತಿಮ್ಮಪ್ಪನ ಊರು (4)
22. ಪತಿಯ ನಡುವೆ ಇದೆ ನೈಪುಣ್ಯತೆ (4)

ಮೇಲಿಂದ ಕೆಳಕ್ಕೆ

2. ಮಾಜಿ ಪ್ರಧಾನಿ (3)
3. ಸೋಮಾರಿಗಳಿಗೆ ಇದು ಸುಲಭ! (2)
4. ವಿಕ್ರಯಿಸು ಎಂದರ್ಥ (2)
5. ಹೋಮದಲ್ಲಿ ಬಳಸುವ ವಸ್ತುಗಳು (3)
7. ವಾಹನಗಳ ಮೇಲೆ ಸಂಚಾರ (3)
8. ವಿಷಯವೊಂದರ ತಿರುಳು (3)
9. ಇದು ಚೆನ್ನಾಗಿದ್ದರೆ ಉತ್ತಮ (5)
10. ಪ್ರೇರೇಪಿಸು ಅಥವಾ ಹುರುಪುಕೊಡು (5)
13. ಇದು ಎಂದರೆ ನನಗೆ ಹೆಮ್ಮೆ (3)
15. ಅಕ್ಷರ ಬರೆಯುವ ಮಿದುಕಲ್ಲು (3)
16. ಗಾಳಿಸುದ್ದಿ (3)
18. ಸಮೂಹ ಅಥವಾ ಗುಂಪು (3)
19. ಗಿಡಗಳ ಸುತ್ತ ಇದೆ (2)
20. ತಿರುಗಿ ಬಂದಿರುವ ಶಬ್ದ (2)

ನೀವೂ ಬರೆಯಬಹುದು
ನಮ್ಮ ವಿಳಾಸ
ಪುರವಣಿ ವಿಭಾಗ, ನಂ.1687, 3ನೇ ಮಹಡಿ, ನಿಸರ್ಗ ಸೆರೆನಿಟಿ ಕಾಂಪ್ಲೆಕ್ಸ್, ರಾಘವೇಂದ್ರ ಸ್ವಾಮಿ ಮಠದ ಹತ್ತಿರ, ಬಿಇಎಂಎಲ್ ಬಡಾವಣೆ, ರಾಜರಾಜೇಶ್ವರಿ ನಗರ, ಬೆಂಗಳೂರು-560098
e-mail: vishwavanimagazine@gmail.com

ಸಮಾಚಾರ ಸಣ್ಣದಲ್ಲ

ಜೂನಿಯರ್ ತಂಡಕ್ಕೆ ಬದಲಿ ಆಟಗಾರರು

ಲಾರ್ಡ್ಸ್: ಭಾರತ ಹಾಗೂ ಇಂಗ್ಲೆಂಡ್ ಅಂಡರ್-19 ತಂಡಗಳ ನಡುವೆ ಒಟ್ಟು 8 ಪಂದ್ಯಗಳು ಇಂಗ್ಲೆಂಡ್‌ನಲ್ಲಿ ನಡೆಯಲ್ಲಿವೆ. ಉಭಯ ತಂಡಗಳ ಈ ಮುಖಾಮುಖಿ ಜೂನ್ 24ರಿಂದ ಆರಂಭವಾಗಲಿದೆ. ಆದರೆ ಈ ಪ್ರವಾಸಕ್ಕೂ ಮುನ್ನ ಭಾರತ ತಂಡದ ಇಬ್ಬರು ಆಟಗಾರರು ಗಾಯಗೊಂಡಿದ್ದಾರೆ. ತಂಡದ ಯುವ ಆಟಗಾರರಾದ ಆದಿತ್ಯ ರಾಣಾ ಮತ್ತು ಖಿಲನ್ ಪಟೇಲ್ ಗಾಯಗೊಂಡಿದ್ದು, ಇಬ್ಬರೂ ಆಟಗಾರರನ್ನು ಇಂಗ್ಲೆಂಡ್ ಪ್ರವಾಸದಿಂದ ಹೊರಗಿಡಲಾಗಿದೆ. ಇದೀಗ ಅವರ ಬದಲಿ ಆಟಗಾರರನ್ನು ಸಹ ಬಿಸಿಸಿಐ ಘೋಷಿಸಿದೆ. ಜೂನಿಯರ್ ಕ್ರಿಕೆಟ್ ಸಮಿತಿಯು ಮುಂಬರುವ ಭಾರತ ಅಂಡರ್-19 ಇಂಗ್ಲೆಂಡ್ ಪ್ರವಾಸಕ್ಕಾಗಿ ಆದಿತ್ಯ ರಾಣಾ ಮತ್ತು ಖಿಲನ್ ಪಟೇಲ್ ಬದಲಿಗೆ ಡಿ. ದೀಪೇಶ್ ಮತ್ತು ನಮನ್ ಪುಷ್ಪಕ್ ಅವರನ್ನು ತಂಡದಲ್ಲಿ ಸೇರಿಸಿಕೊಂಡಿದೆ. ಬಿಸಿಸಿಐ ಸೆಂಟರ್ ಆಫ್ ಎಕ್ಸಲೆನ್ಸ್‌ನಲ್ಲಿ ನಡೆಯುತ್ತಿರುವ ಹೈ ಪರ್ಫಾರ್ಮೆನ್ಸ್ ಶಿಬಿರದ ಆದಿತ್ಯ ಬೆನ್ನಿನ ಗಾಯಕ್ಕೆ ತುತ್ತಾಗಿದ್ದರೆ, ಖಿಲನ್ ಅವರ ಬಲಗಾಲಿನಲ್ಲಿ ಸಮಸ್ಯೆ ಇದೆ. ಹೀಗಾಗಿ ಬಿಸಿಸಿಐ ಇಬ್ಬರೂ ಆಟಗಾರರನ್ನು ಪ್ರವಾಸದಿಂದ ಹೊರಗಿಟ್ಟು, ಅವರಿಬ್ಬರ ಬದಲಿಯಾಗಿ ಡಿ. ದೀಪೇಶ್ ಮತ್ತು ನಮನ್ ಪುಷ್ಪಕ್ ಅವರನ್ನು ತಂಡಕ್ಕೆ ಆಯ್ಕೆ ಮಾಡಿದೆ.

ಆಯಾನ್ ದಾಖಲೆ

ಪಟ್ನಾ: ಬಿಹಾರದ ಮುಜಫರ್‌ಪುರ ಜಿಲ್ಲೆಯ 13 ವರ್ಷದ ಆಯಾನ್ ರಾಜ್ ಜಿಲ್ಲಾ ಕ್ರಿಕೆಟ್ ಲೀಗ್‌ನಲ್ಲಿ 327 ರನ್ ಬಾರಿಸುವ ಮೂಲಕ ಐತಿಹಾಸಿಕ ಇನ್ನಿಂಗ್ಸ್ ಆಡಿದ್ದಾರೆ.

ಅಯಾನ್ ಕೇವಲ 134 ಎಸೆತಗಳಲ್ಲಿ 41 ಬೌಂಡರಿಗಳು ಮತ್ತು 22 ಸಿಕ್ಸರ್‌ಗಳ ಸಹಿತ ಈ ತ್ರಿಶತಕ ಸಿಡಿಸಿದ್ದಾರೆ. ಈ ಮೂಲಕ ಅಯಾನ್ ಅಂಡರ್-14 ಟೂರ್ನಮೆಂಟ್‌ನಲ್ಲಿ ತ್ರಿಶತಕ ಬಾರಿಸಿದ ಮೊದಲ ಆಟಗಾರ ಎಂಬ ದಾಖಲೆ ಬರೆದಿದ್ದಾರೆ. ಈ ಸ್ಪರ್ಧೆಯಲ್ಲಿ ಇದಕ್ಕೂ ಮೊದಲು ಯಾವುದೇ ಆಟಗಾರ 300 ರನ್ ಗಳಿಸಲು ಸಾಧ್ಯವಾಗಿರಲಿಲ್ಲ. ಪ್ರಸ್ತುತ 8ನೇ ತರಗತಿ ಓದುತ್ತಿರುವ ಅಯಾನ್ ರಾಜ್ ಜಿಲ್ಲಾ ಕ್ರಿಕೆಟ್ ಲೀಗ್‌ನ 30 ಓವರ್‌ಗಳ ಪಂದ್ಯದಲ್ಲಿ ಸಂಸ್ಕೃತಿ ಕ್ರಿಕೆಟ್ ಅಕಾಡೆಮಿ ಪರ ಆಡುತ್ತಿದ್ದಾನೆ. ಅಯಾನ್ ಅವರ ಈ ಇನ್ನಿಂಗ್ಸ್‌ನಲ್ಲಿ, 296 ರನ್‌ಗಳು ಕೇವಲ ಬೌಂಡರಿಗಳಿಂದ (ಬೌಂಡರಿಗಳು ಮತ್ತು ಸಿಕ್ಸರ್‌ಗಳು) ಬಂದಿದ್ದು, ಇದು ಅವರ ಆಕ್ರಮಣಕಾರಿ ಬ್ಯಾಟಿಂಗ್ ಆಗಿದೆ.

VISHWAVANI TV SPECIAL
ಯುಟ್ಯೂಬ್ ಚಾನೆಲ್ ಸಬ್‌ಸ್ಕ್ರೈಬ್ ಆಗಿ

ಅಕ್ಟೋಬರ್ 5ರಂದು ಭಾರತ-ಪಾಕ್ ಪಂದ್ಯ | ನ.2ರಂದು ಫೈನಲ್

ಸೆ.30ರಿಂದ ಮಹಿಳಾ ಏಕದಿನ ವಿಶ್ವಕಪ್

ದುಬೈ: ಭಾರತ ಮತ್ತು ಪಾಕಿಸ್ತಾನ ಮಹಿಳಾ ತಂಡಗಳು ಅಕ್ಟೋಬರ್ 5ರಂದು ಕೊಲಂಬೊದ ಆರ್. ಪ್ರೇಮದಾಸ ಕ್ರೀಡಾಂಗಣದಲ್ಲಿ ನಡೆಯಲಿರುವ ಏಕದಿನ ವಿಶ್ವಕಪ್ ಪಂದ್ಯದಲ್ಲಿ ಪರಸ್ಪರ ಮುಖಾಮುಖಿಯಾಗಲಿವೆ. ಅಂತಾರಾಷ್ಟ್ರೀಯ ಕ್ರಿಕೆಟ್ ಮಂಡಳಿ (ಐಸಿಸಿ) ಸೋಮವಾರ ಮಹಿಳಾ ಏಕದಿನ ವಿಶ್ವಕಪ್ ಟೂರ್ನಿಯ ವೇಳಾಪಟ್ಟಿಯನ್ನು ಪ್ರಕಟಿಸಿದೆ. ಈ ಟೂರ್ನಿಯು ಭಾರತದ ಆತಿಥ್ಯದಲ್ಲಿ ಈ ಸಲ ನಡೆಯಲಿದ್ದು, ಪಾಕಿಸ್ತಾನ ತಂಡಕ್ಕಾಗಿ ಹೈಬ್ರಿಡ್ ಮಾದರಿಯ ಪ್ರಕಾರ ಕೊಲಂಬೊವನ್ನು ತಟಸ್ಥ ಸ್ಥಳವಾಗಿ ಆರಿಸಲಾಗಿದೆ, ಹಾಗಾಗಿ ಪಾಕ್ ಮಹಿಳಾ ತಂಡವು ತನ್ನೆಲ್ಲಾ ಪಂದ್ಯವನ್ನು ಶ್ರೀಲಂಕಾದಲ್ಲಿ ಆಡಲಿದೆ. ಟೂರ್ನಿಯ ಎಲ್ಲಾ ಪಂದ್ಯಗಳೂ ಮಧ್ಯಾಹ್ನ 3 ಗಂಟೆಗೆ ಪ್ರಾರಂಭವಾಗಲಿದೆ.

ಸೆಪ್ಟೆಂಬರ್ 30ರಂದು ಬೆಂಗಳೂರಿನಲ್ಲಿ ಶ್ರೀಲಂಕಾ ವಿರುದ್ಧ ಹರ್ಮನ್‌ಪ್ರೀತ್ ಕೌರ್ ನಾಯಕತ್ವದ ಭಾರತ ಮಹಿಳಾ ತಂಡವು ಈ ಟೂರ್ನಿಯಲ್ಲಿ ತನ್ನ ಅಭಿಯಾನವನ್ನು ಆರಂಭಿಸಲಿದೆ. ಅಕ್ಟೋಬರ್ 5ರಂದು ಭಾರತ ತಂಡವು ಕೊಲಂಬೋದಲ್ಲಿ ಪಾಕ್ ತಂಡವನ್ನು ಎದುರಿಸಲಿದೆ. ಅಕ್ಟೋಬರ್ 9ರಂದು ದಕ್ಷಿಣ ಆಫ್ರಿಕಾ ವಿರುದ್ಧ, ಅಕ್ಟೋಬರ್ 12ರಂದು ವಿಶಾಖಪಟ್ಟಣಂನಲ್ಲಿ ಆಸ್ಟ್ರೇಲಿಯಾ ವಿರುದ್ಧ ಭಾರತ ಮಹಿಳಾ ತಂಡವು ತನ್ನ ಪಂದ್ಯವನ್ನಾಡಲಿದೆ. ಅಕ್ಟೋಬರ್ 19ರಂದು ಇಂದೋರ್‌ನಲ್ಲಿ ಇಂಗ್ಲೆಂಡ್ ವಿರುದ್ಧ, ಅಕ್ಟೋಬರ್ 23ರಂದು ಗುವಾಹಟಿಯಲ್ಲಿ ನ್ಯೂಜಿಲೆಂಡ್ ವಿರುದ್ಧ ಮತ್ತು ಅಕ್ಟೋಬರ್ 26ರಂದು ಚಿನ್ನಸ್ವಾಮಿ ಕ್ರೀಡಾಂಗಣದಲ್ಲಿ ಬಾಂಗ್ಲಾದೇಶ ತಂಡವನ್ನು ಭಾರತ ಮಹಿಳಾ ತಂಡ ಸೆಣಸಾಡಲಿದೆ. ಆಸ್ಟ್ರೇಲಿಯಾ ತಂಡವು ಟೂರ್ನಿಯ ಹಾಲಿ ಚಾಂಪಿಯನ್ ಆಗಿದ್ದರೆ, ಭಾರತ ಮಹಿಳಾ ತಂಡವು ತನ್ನ ಮೊದಲ ಪ್ರಶಸ್ತಿ ಯನ್ನು ಈ ವಿಶ್ವಕಪ್ ಮೂಲಕ ಎದುರು ನೋಡುತ್ತಿದೆ. ಮೊದಲನೇ ಸೆಮಿಫೈನಲ್ ಪಂದ್ಯವು ಬೆಂಗಳೂರಿನಲ್ಲಿ ನಡೆಯಲಿದ್ದು, ಎರಡನೇ ಸೆಮಿಫೈನಲ್ ಪಂದ್ಯ ಕೊಲಂಬೊ ಅಥವಾ ಗುವಾಹಟಿಯಲ್ಲಿ ನಡೆಯಲಿದೆ. ಫೈನಲ್ ಪಂದ್ಯವು ನವೆಂಬರ್ 2ರಂದು ಬೆಂಗಳೂರು ಅಥವಾ ಕೊಲಂಬೊದಲ್ಲಿ ನಡೆಯಲಿದೆ. 8 ತಂಡಗಳ ಟೂರ್ನಿ ಇದಾಗಿದ್ದು, ಒಂದು ತಂಡವು ಲೀಗ್ ಹಂತದಲ್ಲಿ ಪರಸ್ಪರ ಒಮ್ಮೆ ಎಲ್ಲಾ ತಂಡಗಳೆದುರು ಆಡಲಿವೆ. ಅಗ್ರಸ್ಥಾನ ಪಡೆದ ನಾಲ್ಕು ತಂಡಗಳು ಸೆಮಿಫೈನಲ್‌ಗೆ ಪ್ರವೇಶ ಮಾಡಲಿವೆ. ಫೈನಲ್ ಪಂದ್ಯವು ನ.2ರಂದು ನಡೆಯಲಿದೆ.ಮಹಿಳಾ ವಿಶ್ವಕಪ್ ಏಕದಿನ ಕ್ರಿಕೆಟ್ ಟೂರ್ನಿಯು 1973ರಲ್ಲಿ ಪ್ರಾರಂಭವಾಗಿದ್ದು, ಈ ಬಾರಿ 13ನೇ ಆವೃತ್ತಿಯ ಟೂರ್ನಿ ನಡೆಯಲಿದೆ. ಆಸ್ಟ್ರೇಲಿಯಾ ತಂಡವು ಏಳು ಸಲ ಪ್ರಶಸ್ತಿಯನ್ನು ಗೆದ್ದುಕೊಂಡಿದೆ.

ಭಾರತ ತಂಡದ ಪಂದ್ಯಗಳು

	ಪಂದ್ಯ	ತಾಣ
ಸೆ.30	ಭಾರತ-ಶ್ರೀಲಂಕಾ	ಬೆಂಗಳೂರು
ಅ.5	ಭಾರತ -ಪಾಕಿಸ್ತಾನ	ಕೊಲಂಬೊ
ಅ.9	ಭಾರತ-ದ.ಆಫ್ರಿಕಾ	ವಿಶಾಖಪಟ್ಟಣಂ
ಅ.12	ಭಾರತ-ಆಸ್ಟ್ರೇಲಿಯಾ	ವಿಶಾಖಪಟ್ಟಣಂ
ಅ.19	ಭಾರತ-ಇಂಗ್ಲೆಂಡ್	ಇಂದೋರ್
ಅ.23	ಭಾರತ-ನ್ಯೂಜಿಲೆಂಡ್	ಗುವಾಹಟಿ
ಅ.26	ಭಾರತ-ಬಾಂಗ್ಲಾದೇಶ	ಬೆಂಗಳೂರು
ಅ.29	ಸೆಮಿಫೈನಲ್-1	ಗುವಾಹಟಿ/ಕೊಲಂಬೊ
ಅ.30	ಸೆಮಿಫೈನಲ್-2	ಬೆಂಗಳೂರು
ನ.2	ಫೈನಲ್	ಕೊಲಂಬೊ/ಬೆಂಗಳೂರು

2026ರ ಏಷ್ಯನ್ ಕ್ರೀಡಾಕೂಟದಲ್ಲಿ ವೆಚ್ಚ ಕಡಿತಗೊಳಿಸಲು ಜಪಾನ್ ನೂತನ ಕ್ರಮ

ಕ್ರೀಡಾಳುಗಳಿಗೆ ತೇಲುವ ಮನೆ

ಟೋಕಿಯೊ: ಮುಂದಿನ ವರ್ಷ ಜಪಾನ್‌ನಲ್ಲಿ ನಡೆಯಲಿರುವ ಏಷ್ಯನ್ ಕ್ರೀಡಾಕೂಟಕ್ಕೆ ಈಗಿನಿಂದಲೇ ಭರ್ಜರಿ ತಯಾರಿಗಳು ನಡೆಯುತ್ತಿವೆ. ಐಚಿ-ನಗೋಯಾದಲ್ಲಿ ನಡೆಯಲಿರುವ ಆ ಕ್ರೀಡಾಕೂಟದಲ್ಲಿ ಕ್ರೀಡಾಪಟುಗಳಿಗಾಗಿ ಜಪಾನ್ ಹೊಸ ಮತ್ತು ಆಸಕ್ತಿದಾಯಕ ವಸತಿ ವ್ಯವಸ್ಥೆಯನ್ನು ಮಾಡಲು ಸಜ್ಜಾಗಿದೆ. ಮುಂದಿನ ವರ್ಷ ಸೆಪ್ಟೆಂಬರ್ 19ರಿಂದ ಅಕ್ಟೋಬರ್ 4ರ ತನಕ ನಡೆಯಲಿರುವ 20ನೇ ಆವೃತ್ತಿಯ ಏಷ್ಯನ್ ಕ್ರೀಡಾಕೂಟದಲ್ಲಿ ಭಾಗವಹಿಸುವ 4,600 ಕ್ರೀಡಾಪಟುಗಳಿಗೆ ಉಳಿದುಕೊಳ್ಳುವ ವ್ಯವಸ್ಥೆಯನ್ನು ತುಂಬಾ ವಿಭಿನ್ನವಾಗಿ ವಿನ್ಯಾಸಗೊಳಿಸುವ ಸಿದ್ಧತೆ ಆರಂಭವಾಗಿದೆ. ಏಷ್ಯನ್ ಗೇಮ್ಸ್‌ನಲ್ಲಿ ಭಾಗವಹಿಸುವ ಅಥ್ಲೀಟ್‌ಗಳ ವಸತಿ ಸ್ಥಳವನ್ನು 'ತೇಲುವ ಗ್ರಾಮ' ರೂಪದಲ್ಲಿ ನಿರ್ಮಿಸಲಾಗುತ್ತಿದೆ. ಕ್ರೀಡಾಪಟುಗಳು, ತರಬೇತಿ ಸಿಬ್ಬಂದಿ ಮತ್ತು ಆತಿಥ್ಯ ವೃತ್ತಿಪರರು ಸೇರಿದಂತೆ 4600ಕ್ಕೂ ಹೆಚ್ಚು ಜನರು ಕ್ರೂಸ್ ಹಡಗಿನಲ್ಲಿ ತಂಗಲಿದ್ದಾರೆ. ನಗೋಯಾ ಬಂದರಿನ ಕಿಂಜೊ ಪಿಯರ್‌ನಲ್ಲಿ ನೆಲೆಗೊಂಡಿರುವ ಕ್ರೂಸ್ ಹಡಗನ್ನು ಭಾಗವಹಿಸುವ ಕ್ರೀಡಾಪಟುಗಳಿಗೆ ವಸತಿ ವ್ಯವಸ್ಥೆಗಳಾಗಿ ಪರಿವರ್ತಿಸಲು ಗುತ್ತಿಗೆಗೆ ನೀಡುವ ವ್ಯವಸ್ಥೆ ಇದೀಗ ಆರಂಭವಾಗಿದೆ. ಎಲ್ಲಾ ಕ್ರೀಡಾಪಟುಗಳು ಎಲ್ಲಾ ಪಂದ್ಯಗಳು ನಡೆಯುವ ಸ್ಥಳಕ್ಕೆ ಹತ್ತಿರದಲ್ಲಿರುವ ನಾಗೋಯಾ ಬಂದರಿನಲ್ಲಿರುವ ಕ್ರೂಸ್ ಹಡಗಿನಲ್ಲಿ ಉಳಿಯಲಿದ್ದಾರೆ. ಏಷ್ಯನ್ ಕ್ರೀಡಾಕೂಟವನ್ನು ಆಯೋಜಿಸುವಾಗ ಆಗುವ ವೆಚ್ಚವನ್ನು ಕಡಿತಗೊಳಿಸಲು ಸಂಘಟಕರು ಈ ಒಂದು ವ್ಯವಸ್ಥೆಗೆ ಮುಂದಾಗಿದ್ದಾರೆ.

ಯಶಸ್ವಿ ಜೈಸ್ವಾಲ್ ಚಿತ್ತ ಹೊಸ ದಾಖಲೆಯತ್ತ

ದೆಹಲಿ: ಇಂಗ್ಲೆಂಡ್ ವಿರುದ್ಧದ ಟೆಸ್ಟ್ ಸರಣಿಯಲ್ಲಿ ಭಾರತ ತಂಡದ ಯುವ ಆರಂಭಿಕ ಆಟಗಾರ ಯಶಸ್ವಿ ಜೈಸ್ವಾಲ್, ದಿಗ್ಗಜರಾದ ರಾಹುಲ್ ದ್ರಾವಿಡ್ ಹಾಗೂ ವೀರೇಂದ್ರ ಸೆಹ್ವಾಗ್ ಅವರ ದಾಖಲೆ ಮುರಿದು ಇತಿಹಾಸ ಬರೆಯುವ ಸನಿಹದಲ್ಲಿದ್ದಾರೆ. 2023ರಲ್ಲಿ ಅಂತಾರಾಷ್ಟ್ರೀಯ ಕ್ರಿಕೆಟ್‌ಗೆ ಪದಾರ್ಪಣೆ ಮಾಡಿದ್ದ ಯಶಸ್ವಿ ಜೈಸ್ವಾಲ್, ಇದೀಗ ವಿಶ್ವ ಕ್ರಿಕೆಟ್‌ನಲ್ಲಿ ತಮ್ಮದೇ ಪ್ರಭಾವವನ್ನು ಬೀರಿದ್ದಾರೆ. ಇಂಗ್ಲೆಂಡ್ ವಿರುದ್ಧದ ಸರಣಿಯಲ್ಲಿ ಭಾರತದ ಪರ ಅತಿ ವೇಗವಾಗಿ 2000 ಟೆಸ್ಟ್ ರನ್ ಗಳಿಸಿದ ದಾಖಲೆ ಬರೆಯುವ ಹಾದಿಯಲ್ಲಿದ್ದಾರೆ. ಯುವ ಎಡಗೈ ಆಟಗಾರ ಇದುವರೆಗೂ ಆಡಿರುವ 19 ಟೆಸ್ಟ್ (36 ಇನಿಂಗ್ಸ್) ಪಂದ್ಯಗಳಲ್ಲಿ 52.88ರ ಸರಾಸರಿಯಲ್ಲಿ 1798 ರನ್ ಬಾರಿಸಿದ್ದು, ಇದರಲ್ಲಿ 10 ಅರ್ಧಶತಕ ಹಾಗೂ 4 ಶತಕಗಳನ್ನು ಬಾರಿಸಿದ್ದಾರೆ. ಇಂಗ್ಲೆಂಡ್ ವಿರುದ್ಧ ನಡೆಯುವ ಐದು ಟೆಸ್ಟ್ ಪಂದ್ಯಗಳ ಮೂರು ಇನ್ನಿಂಗ್ಸ್‌ಗಳಲ್ಲಿ ಜೈಸ್ವಾಲ್ 212 ರನ್ ಗಳಿಸಿದರೆ, ಟೆಸ್ಟ್ ಕ್ರಿಕೆಟ್‌ನಲ್ಲಿ ವೇಗವಾಗಿ 2000 ರನ್ ಗಳಿಸಿದ ಭಾರತದ ಮೊದಲ ಆಟಗಾರ ಎಂಬ ದಾಖಲೆಯನ್ನು ಅವರು ಬರೆಯಲಿದ್ದಾರೆ. ಆ ಮೂಲಕ ದಿಗ್ಗಜರಾದ ರಾಹುಲ್ ದ್ರಾವಿಡ್ ಹಾಗೂ ವೀರೇಂದ್ರ ಸೆಹ್ವಾಗ್ ಅವರ ದಾಖಲೆ ಮುರಿಯಲಿದ್ದಾರೆ. ಆ ಇಬ್ಬರು ಆಟಗಾರರೂ ತಮ್ಮ 40ನೇ ಟೆಸ್ಟ್ ಇನಿಂಗ್ಸ್‌ನಲ್ಲಿ 2000 ರನ್ ಪೂರೈಸಿದ್ದರು.

ತಂಡದಲ್ಲಿ ಸುರಕ್ಷತೆ, ಸಂತಸದ ಆಶಾಭಾವನೆಯಲ್ಲಿ ನೂತನ ನಾಯಕ | ಆರೋಗ್ಯಪೂರ್ಣ ವಾತಾವರಣ ಮುಖ್ಯ

ಸಂಘಟಿತ ಸಂಸ್ಕೃತಿಗೆ ಶ್ರಮಿಸುವೆ: ಗಿಲ್

ಲಂಡನ್: ಭಾರತ ಕ್ರಿಕೆಟ್ ತಂಡದಲ್ಲಿ ಪ್ರತಿಯೊಬ್ಬ ಆಟಗಾರ ಸದಾ ಸುರಕ್ಷಿತ ಮತ್ತು ಸಂತಸದಿಂದ ಇರಬೇಕು, ಸಂಘಟಿತ ಸಂಸ್ಕೃತಿಗಾಗಿ ತಾನೆಂದೂ ಶ್ರಮಿಸುವೆ ಎಂದು ಟೀಮ್ ಇಂಡಿಯಾ ಟೆಸ್ಟ್ ತಂಡದ ನಾಯಕ ಶುಭ್‌ಮನ್ ಗಿಲ್ ಹೇಳಿದ್ದಾರೆ.

'ನಾನು ಇಷ್ಟು ಬೇಗ ಭಾರತ ಟೆಸ್ಟ್ ತಂಡಕ್ಕೆ ನಾಯಕನಾಗುತ್ತೇನೆ ಎಂದು ಕನಸಿನಲ್ಲಿಯೂ ಅಂದುಕೊಂಡಿರಲಿಲ್ಲ. ಟ್ರೋಫಿ ಮತ್ತು ಪ್ರಶಸ್ತಿಗಳ ಗೆಲುವು ಒಂದು ಕಡೆ ಇರಲಿ. ಆಟಗಾರರಲ್ಲಿ ಭದ್ರತೆ ಮತ್ತು ಸಂತಸದ ಭಾವ ಮೂಡಿಸುವುದೇ ನನ್ನ ಆದ್ಯತೆ. ಒಟ್ಟಿನಲ್ಲಿ ತಂಡದಲ್ಲಿ ಆರೋಗ್ಯಪೂರ್ಣ ವಾತಾವರಣವಿರುವಂತೆ ಮಾಡುವುದೇ ನನ್ನ ಪ್ರಮುಖ ಗುರಿ' ಎಂದು ಶುಭ್‌ಮನ್ ಗಿಲ್ ಇಂಗ್ಲಿಷ್ ವಾಹಿನಿಯೊಂದಕ್ಕೆ ಇಲ್ಲಿ ನೀಡಿದ ಸಂದರ್ಶನದಲ್ಲಿ ಹೇಳಿದರು.

'ಗೆಲುವಿನ ಗುರಿಯನ್ನು ಸಾಧಿಸುವುದು ಇಂದಿನ ವಾತಾವರಣದಲ್ಲಿ ಎಷ್ಟು ಕಠಿಣ ಎಂಬುದರ ಅರಿವು ನನಗಿದೆ. ಪ್ರಸ್ತುತ ನಾವು ಆಡುವ ಪಂದ್ಯಗಳ ಸಂಖ್ಯೆ ಅಪಾರ ಇದೆ. ಒಂದೊಮ್ಮೆ ಅಂದುಕೊಂಡ ಗುರಿಯನ್ನು ಸಾಧಿಸಿದರೆ ಎಲ್ಲ ರೀತಿಯಿಂದಲೂ ಒಳ್ಳೆಯದು. ತಂಡದಲ್ಲಿ ಸದಾ ಸುರಕ್ಷತಾ ಭಾವ ಇರಬೇಕು. ಪ್ರತಿಯೊಬ್ಬ ಆಟಗಾರನ ಸಾಮರ್ಥ್ಯವನ್ನು ಗುರುತಿಸುವ ಕಾರ್ಯವನ್ನು ನಾಯಕರಾದವರು ಮಾಡಬೇಕು' ಎಂದರು. ಈಚೆಗೆ ರೋಹಿತ್ ಶರ್ಮಾ ಅವರು ಟೆಸ್ಟ್ ಕ್ರಿಕೆಟ್‌ಗೆ ನಿವೃತ್ತಿ ಘೋಷಿಸಿದ ನಂತರ ಶುಭ್‌ಮನ್ ಗಿಲ್ ಅವರಿಗೆ ತಂಡದ ನಾಯಕಪಟ್ಟ ಕಟ್ಟಲಾಗಿತ್ತು. 25 ವರ್ಷದ ಗಿಲ್ ಅವರಿಗೆ ನಾಯಕರಾಗಿ ಇಂಗ್ಲೆಂಡ್ ಟೆಸ್ಟ್ ಸರಣಿ ಮೊದಲನೇ ಸವಾಲಾಗಿದೆ. ಇದೇ 20ರಿಂದ ಇಂಗ್ಲೆಂಡ್ ವಿರುದ್ಧ ನಡೆಯ ಲಿರುವ ಐದು ಟೆಸ್ಟ್ ಪಂದ್ಯಗಳ ಸರಣಿಯಲ್ಲಿ ಭಾರತ ತಂಡವನ್ನು ಶುಭ್‌ಮನ್ ಗಿಲ್ ಮುನ್ನಡೆಸಲಿದ್ದಾರೆ. ರಿಷಬ್ ಪಂತ್ ಟೂರ್ನಿಯಲ್ಲಿ ಭಾರತ ತಂಡದ ಉಪ-ನಾಯಕರಾಗಿದ್ದಾರೆ. ಮೊದಲ ಪಂದ್ಯವು ಲೀಡ್ಸ್‌ನಲ್ಲಿ ನಡೆಯಲಿದೆ. 2007ರ ನಂತರ ಇಂಗ್ಲೆಂಡ್ ನೆಲದಲ್ಲಿ ಭಾರತ ಟೆಸ್ಟ್ ತಂಡವು ಟೂರ್ನಿ ಗೆದ್ದಿಲ್ಲ.

ಮುಖ್ಯ ಕೋಚ್ ಗೌತಮ್ ಗಂಭೀರ್ ಕುರಿತ ಪ್ರಶ್ನೆಗೆ ಪ್ರತಿಕ್ರಿಯಿಸಿದ ಗಿಲ್, 'ಗಂಭೀರ್ ಅವರು ಅಪಾರ ಬದ್ಧತೆಯುಳ್ಳವರು. ಸ್ಪಷ್ಟ ಸಂವಹನಕಾರರೂ ಹೌದು. ಆಟಗಾರರಿಂದ ತಾವು ಇಟ್ಟುಕೊಂಡಿರುವ ನಿರೀಕ್ಷೆಯನ್ನು ನೇರವಾಗಿ ತಿಳಿಸುತ್ತಾರೆ' ಎಂದು ಗಿಲ್ ಹೇಳಿದ್ದಾರೆ.

ಸ್ಪಿನ್ನರ್‌ಗಳಿಗೆ ಪಿಚ್ ನೆರವು ನಿರೀಕ್ಷೆ: ಕುಲ್ದೀಪ್

ಇಂಗ್ಲೆಂಡ್‌ನಲ್ಲಿರುವ ಪಿಚ್‌ಗಳು ಸ್ಪಿನ್ ಬೌಲರ್‌ಗಳಿಗೆ ನೆರವಾಗುವಂತೆ ಕಾಣುತ್ತಿವೆ. ಬ್ಯಾಟರ್‌ಗಳಿಗೆ ಆರಂಭದಲ್ಲಷ್ಟೇ ಅನುಕೂಲಕರವಾಗುವಂತಿವೆ ಎಂದು ಭಾರತ ಕ್ರಿಕೆಟ್ ತಂಡದ ಎಡಗೈ ಸ್ಪಿನ್ನರ್ ಕುಲದೀಪ್ ಯಾದವ್ ಲಾರ್ಡ್ಸ್‌ನಲ್ಲಿ ಹೇಳಿದ್ದಾರೆ. ರವೀಂದ್ರ ಜಡೇಜ ಅವರ ಜೊತೆಗೂಡಿ ಆಡುತ್ತಿರುವುದು ನನಗೆ ಗೌರವದ ಸಂಗತಿ. ಜಡೇಜ ಮತ್ತು ಅಶ್ವಿನ್ ಅವರು ನಾನು ತಂಡಕ್ಕೆ ಪದಾರ್ಪಣೆ ಮಾಡುವ ಸಂದರ್ಭದಲ್ಲೇ ಅವರು ಬಹಳ ಉತ್ತಮವಾಗಿಯೇ ಮಾರ್ಗದರ್ಶನ ಮಾಡಿದ್ದರು.

ಮುಂದಿನ ವಾರ ಎಕ್ಸ್ ಆ್ಯಂಡ್ ವೈ

ರಾಮಾ ರಾಮಾ ರೇ ಖ್ಯಾತಿಯ ಡಿ.ಸತ್ಯಪ್ರಕಾಶ್ ನಿರ್ಮಿಸಿ, ನಿರ್ದೇಶಿಸಿ ನಾಯಕನಾಗಿಯೂ ನಟಿಸಿರುವ ಎಕ್ಸ್ ಆ್ಯಂಡ್ ವೈ ಚಿತ್ರ ಪೋಸ್ಟರ್ ಹಾಗೂ ಹಾಡುಗಳ ಮೂಲಕವೇ ಕುತೂಹಲ ಮೂಡಿಸಿತ್ತು. ಈಗ ಟ್ರೇಲರ್ ಬಿಡುಗಡೆಯಾಗಿದ್ದು, ಟ್ರೇಲರ್‌ನಲ್ಲಿ ನಿರ್ದೇಶಕರು ಪ್ರೇಕ್ಷಕರ ಗಮನ ಸೆಳೆದಿದ್ದಾರೆ. ಚಿತ್ರವನ್ನು ನೋಡುವ ಕಾತುರ ಹೆಚ್ಚಿಸಿದ್ದಾರೆ. ವಿಭಿನ್ನ ಕಂಟೆಂಟ್ ಹೊಂದಿರುವ ಈ ಚಿತ್ರದ ಟ್ರೇಲರ್ ಲಕ್ಷಾಂತರ ವೀಕ್ಷಣೆ ಕಂಡಿದ್ದು, ಸಿನಿಪ್ರಿಯರಿಂದ ಮೆಚ್ಚುಗೆ ಪಡೆದಿದೆ. ಎಕ್ಸ್ ಆ್ಯಂಡ್ ವೈ ಯಾವಾಗ ತೆರೆಗೆ ಬರಲಿದೆ ಎಂದು ಸಿನಿಪ್ರಿಯರು ಕಾತರರಾಗಿದ್ದರು. ಅದಕ್ಕೆ ಈಗ ಉತ್ತರ ಸಿಕ್ಕಿದ್ದು, ಇದೇ ಜೂನ್ 26 ರಂದು ಚಿತ್ರ ರಾಜ್ಯಾದ್ಯಂತ ತೆರೆಗೆ ಬರಲಿದೆ. ಬೃಂದಾ ಆಚಾರ್ಯ, ಅಯಾನಾ, ಅಥರ್ವ ಪ್ರಕಾಶ್, ದೊಡ್ಡಣ್ಣ, ವೀಣಾ ಸುಂದರ್, ಸುಂದರ್ ವೀಣಾ, ಹರಿಣಿ, ಧರ್ಮಣ್ಣ ಕಡೂರ್, ತೇನಪ್ಪನ್ ಮುಂತಾದವರು ಚಿತ್ರದ ತಾರಾಗಣದಲ್ಲಿದ್ದಾರೆ. ನಿರ್ದೇಶಕ ಸತ್ಯಪ್ರಕಾಶ್ ಅವರೆ ಕಥೆ, ಚಿತ್ರಕಥೆ, ಸಂಭಾಷಣೆ ಬರೆದಿರುವ ಈ ಚಿತ್ರಕ್ಕೆ ಲವಿತ್ ಛಾಯಾಗ್ರಹಣ, ಬಿ.ಎಸ್.ಕೆಂಪರಾಜು, ಕೌಶಿಕ್ ಹರ್ಷ ಸಂಗೀತ ನಿರ್ದೇಶನ ಮಾಡಿದ್ದಾರೆ. ವರದ ರಾಜ್ ಕಾಮತ್ ಕಲಾ ನಿರ್ದೇಶನ ಈ ಚಿತ್ರಕ್ಕಿದೆ.

ರಾಜಾಸಾಬ್ ಟೀಸರ್ ಬಿಡುಗಡೆ

ಟಾಲಿವುಡ್ ನಟ, ಪ್ರಭಾಸ್ ಅಭಿನಯದ, ದಿ ರಾಜಾಸಾಬ್ ಈಗಾಗಲೇ ದೊಡ್ಡ ಮಟ್ಟದ ಹೈಪ್ ಕ್ರಿಯೇಟ್ ಮಾಡಿದೆ. ಮೇಕಿಂಗ್ ಮೂಲಕ ಗಮನ ಸೆಳೆದ ಈ ಸಿನಿಮಾದ ಮೊದಲ ಟೀಸರ್ ಬಿಡುಗಡೆಯಾಗಿದೆ. ರೊಮ್ಯಾಂಟಿಕ್ ಲವ್ ಸ್ಟೋರಿಯ ಜತೆಗೆ ಕಾಮಿಡಿ, ಹಾರರ್ ಕಥೆಯೂ ಚಿತ್ರದಲ್ಲಿ ಬೆರೆತಿದೆ. ಪ್ರಭಾಸ್ ಡಬ್ಬಲ್ ಶೇಡ್‌ನಲ್ಲಿ ಮಿಂಚಿದ್ದು, ಲವರ್‌ಬಾಯ್ ಆಗಿ ಜತೆಗೆ ಮಾಸ್ ಆ್ಯಕ್ಷನ್ ಅವತಾರದಲ್ಲಿ ಅಬ್ಬರಿಸಿದ್ದಾರೆ. ಪ್ರಭಾಸ್ ಹಾರರ್ ಚಿತ್ರದಲ್ಲಿ ನಟಿಸಿರುವುದು ಇದೇ ಮೊದಲು ಹಾಗಾಗಿ ಈ ಚಿತ್ರದಲ್ಲಿ ಅವರನ್ನು ಕಣ್ತುಂಬಿಕೊಳ್ಳಲು ಸಿನಿಪ್ರಿಯರು ಕಾತರರಾಗಿದ್ದಾರೆ. ಅದ್ಭುತ ನೃತ್ಯ, ಪಂಚಿಂಗ್ ಕಾಮಿಡಿ ಡೈಲಾಗ್‌ಗಳು ಮನಸೂರೆಗೊಳ್ಳುತ್ತವೆ. ಬಾಲಿವುಡ್ ನಟ ಸಂಜಯ್ ದತ್ ಹಿಂದೆಂದೂ ಕಾಣದ ಗೆಟಪ್‌ನಲ್ಲಿ ಮಿಂಚಿದ್ದಾರೆ. ಮಾಳವಿಕಾ ಮೋಹನ್, ನಿಧಿ ಅಗರ್‌ವಾಲ್, ರಿದ್ಧಿ ಕುಮಾರ್ ನಾಯಕಿಯರಾಗಿ ಬಣ್ಣಹಚ್ಚಿದ್ದಾರೆ. ತಮನ್ ಸಂಗೀತ ನಿರ್ದೇಶನದ ಟೀಸರ್‌ಗೆ ಹೊಸ ಮೆರುಗು ನೀಡಿದೆ. ಮಾರುತಿ ಚಿತ್ರದ ಕಥೆ ಬರೆದು ನಿರ್ದೇಶನ ಮಾಡಿದ್ದು, ಪೀಪಲ್ ಮೀಡಿಯಾ ಫ್ಯಾಕ್ಟರಿ ಬ್ಯಾನರ್‌ನಲ್ಲಿ ಟಿ.ಜಿ.ವಿಶ್ವ ಪ್ರಸಾದ್ ಚಿತ್ರ ನಿರ್ಮಾಣಕ್ಕೆ ಬಂಡವಾಳ ಹೂಡಿದ್ದಾರೆ. ದಿ ರಾಜಾಸಾಬ್ ಅದ್ದೂರಿ ವೆಚ್ಚದ ಚಿತ್ರವಾಗಿದ್ದು, ಪ್ಯಾನ್ ಇಂಡಿಯಾ ಸಿನಿಮಾವಾಗಿ ನಿರ್ಮಾಣವಾಗಿದೆ. ಡಿಸೆಂಬರ್ 5 ರಂದು ತೆಲುಗು, ಕನ್ನಡ, ಹಿಂದಿ, ತಮಿಳು ಮಲೆಯಾಳಂನಲ್ಲಿ ಬಿಡುಗಡೆಯಾಗಲಿದೆ.

ಸೆಟ್‌ನಲ್ಲಿ ಹೊಸ ದಾಖಲೆ

ದಿ ರಾಜಾಸಾಬ್ ಲವ್, ಹಾರರ್, ಕಾಮಿಡಿ ಜಾನರ್‌ನ ಸಿನಿಮಾ ಎಂಬುದು ಟೀಸರ್‌ನಲ್ಲಿ ಸ್ಪಷ್ಟವಾಗಿದೆ. ಅದರ ಜತೆಗೆ ಬಿಡುಗಡೆಗೂ ಮೊದಲೇ ದಾಖಲೆ ಬರೆದಿದೆ. ಈ ಚಿತ್ರಕ್ಕಾಗಿ ಅರಮನೆಯಂತಹ ಭೂತ ಬಂಗಲೆಯ ಅದ್ದೂರಿ ಸೆಟ್ ನಿರ್ಮಿಸಲಾಗಿತ್ತು. ಈ ಸೆಟ್ ಬರೋಬ್ಬರಿ ನಲವತ್ತೊಂದು ಚದರ ಅಡಿ ವಿಸ್ತೀರ್ಣದಲ್ಲಿ ನಿರ್ಮಾಣವಾಗಿದೆ. ಹಾರರ್ ಚಿತ್ರವೊಂದಕ್ಕೆ ಇಷ್ಟು ದೊಡ್ಡ ಮಟ್ಟದಲ್ಲಿ ಸೆಟ್ ನಿರ್ಮಾಣ ಮಾಡಿರುವುದು ಇದೇ ಮೊದಲು. ರಾಜೀವನ್ ನಂಬಿಯಾರ್ ನೇತೃತ್ವದಲ್ಲಿ ಇಂತಹ ದೊಡ್ಡ ಸೆಟ್ ನಿರ್ಮಾಣವಾಗಿದೆ. ಇದು ಚಿತ್ರದ ಕುತೂಹಲ ಮೂಡಿಸಿದೆ.

ಡೆವಿಲ್‌ಗೆ ಬಲು ಡಿಮಾಂಡ್

ದರ್ಶನ ಅಭಿನಯದ ಡೆವಿಲ್ ಚಿತ್ರದ ಚಿತ್ರೀಕರಣ ಭರದಿಂದ ಸಾಗಿದೆ. ಈಗಾಗಲೇ ಬಹುತೇಕ ಚಿತ್ರೀಕರಣ ಮುಗಿಸಿರುವ ಡೆವಿಲ್ ಡಬ್ಬಿಂಗ್ ಕೂಡ ಆರಂಭಿಸಿದೆ. ಇನ್ನು ಕೆಲವು ಸನ್ನಿವೇಶಗಳ ಶೂಟಿಂಗ್ ಬಾಕಿಯಿದ್ದು ಅದಕ್ಕಾಗಿ ವಿದೇಶಕ್ಕೂ ಹಾರಲಿದೆ. ಈ ನಡುವೆಯೇ ಡೆವಿಲ್ ಒಟಿಟಿ ರೈಟ್ಸ್‌ಗೆ ಡಿಮಾಂಡ್ ಹೆಚ್ಚಾಗಿದೆ. ಒಟಿಟಿ ಸಂಸ್ಥೆಗಳು ಹೆಚ್ಚಿನ ಬೆಲೆ ನೀಡಿ ಡೆವಿಲ್ ಚಿತ್ರದ ರೈಟ್ಸ್ ಪಡೆದುಕೊಳ್ಳಲು ಮುಂದಾಗಿವೆ. ಈ ಹಿಂದೆ ಕಾಟೇರ ಸಿನಿಮಾ ಭರ್ಜರಿ ಯಶಸ್ಸು ಪಡೆದಿತ್ತು. ಅಂತೆಯೇ ಈಗ ಡೆವಿಲ್ ಕೂಡ ಹಿಟ್ ಆಗಲಿದೆ ಎಂಬ ನಿರೀಕ್ಷೆ ಇದೆ. ಹಾಗಾಗಿಯೇ ಈ ಪೈಪೋಟಿ ಶುರುವಾಗಿದೆ.

ಮಿಲನ ಪ್ರಕಾಶ್ ಕಥೆ ಬರೆದು ನಿರ್ದೇಶಿಸುತ್ತಿರುವ ಡೆವಿಲ್ ಈ ಹಿಂದೆಯೇ ತೆರೆಗೆ ಬರಬೇಕಿತ್ತು. ಆದರೆ ಕೊಲೆಯ ಕೇಸ್ ನಲ್ಲಿ ದರ್ಶನ್ ಜೈಲು ಸೇರಿದ್ದ ಹಿನ್ನೆಲೆಯಲ್ಲಿ ಚಿತ್ರದ ಚಿತ್ರೀಕರಣ ಸ್ಥಗಿತವಾಗಿತ್ತು.

ಈಗ ಮತ್ತೆ ಶೂಟಿಂಗ್ ಆರಂಭವಾಗಿದೆ. ಬೆಂಗಳೂರು ಹಾಗೂ ರಾಜಸ್ಥಾನದಲ್ಲಿ ಶೂಟಿಂಗ್ ನಡೆಸಲಾಗಿದೆ. ಡೆವಿಲ್ ಗಟ್ಟಿ ಕಥೆಯ ಸಿನಿಮಾವಾಗಿದ್ದು, ದರ್ಶನ್ ವಿಭಿನ್ನ ಗೆಟಪ್‌ನಲ್ಲಿ ಮಿಂಚಲಿದ್ದಾರೆ. ಈ ಹಿಂದೆ ಬಿಡುಗಡೆಯಾಗಿದ್ದ ಫಸ್ಟ್ ಲುಕ್ ಟೀಸರ್ ಝಲಕ್ ನೋಡಿ ಸಿನಿಪ್ರಿಯರು ಖುಷಿಯಾಗಿದ್ದಾರೆ. ಇಲ್ಲಿ ರಿವೆಂಜ್ ಸ್ಟೋರಿಯ ಜತೆಗೆ ಲವ್ ಸ್ಟೋರಿಯೂ ಬೆರೆತಿದೆ. ರಚನಾ ರೈ ನಾಯಕಿಯಾಗಿ ನಟಿಸುತ್ತಿದ್ದು, ಶರ್ಮಿಳಾ ಮಾಂಡ್ರೆ ಹಲವು ವರ್ಷಗಳ ಬಳಿಕ ದರ್ಶನ್ ಸಿನಿಮಾದಲ್ಲಿ ಅಭಿನಯಿಸುತ್ತಿದ್ದಾರೆ. ಅಚ್ಯುತ್ ಕುಮಾರ್, ಶೋಭರಾಜ್ ಮುಂತಾದವರು ತಾರಾಗಣದಲ್ಲಿದ್ದಾರೆ.